重点校对项

1. 物料编码
2. 版面尺寸
3. 材质标注
4. 颜色标注
5. 客户型号
6. 产品名称
7. 产品参数
8. 电压功率
9. 单位符号
10. 认证标志
11. 回型标志
12. ROHS标志
13. 警语警语及字高
14. 控制面板及功能
15. 目录及页码
16. 商标LOGO

标准元素核对表（此表仅用于印刷品制作过程核对标准内容，非印刷内容）	
认证图标	大于5mm　大于5mm　大于5mm　大于5mm　大于7mm　ETL有C或US或C+US　UL只有C+US或无　GS图标无高度要求，印刷可见即可　说明书、保修卡类
单位表述	直流电:V ⎓ 交流电:V ~ 频率:Hz 功率:W 容量:mL/L 电流:A 压强:Pa/kPa/MPa 长度:mm/cm/m 时间:s/min/h 重量:kg
产地表述	MADE IN CHINA　Made in China　Made in P.R.C
变更要求	图纸变更须确认变更点，同步检讨涉及的物料和MO单（含92），注意拉通到采购、供方、进货检，尤其注意新单编码的变更场景

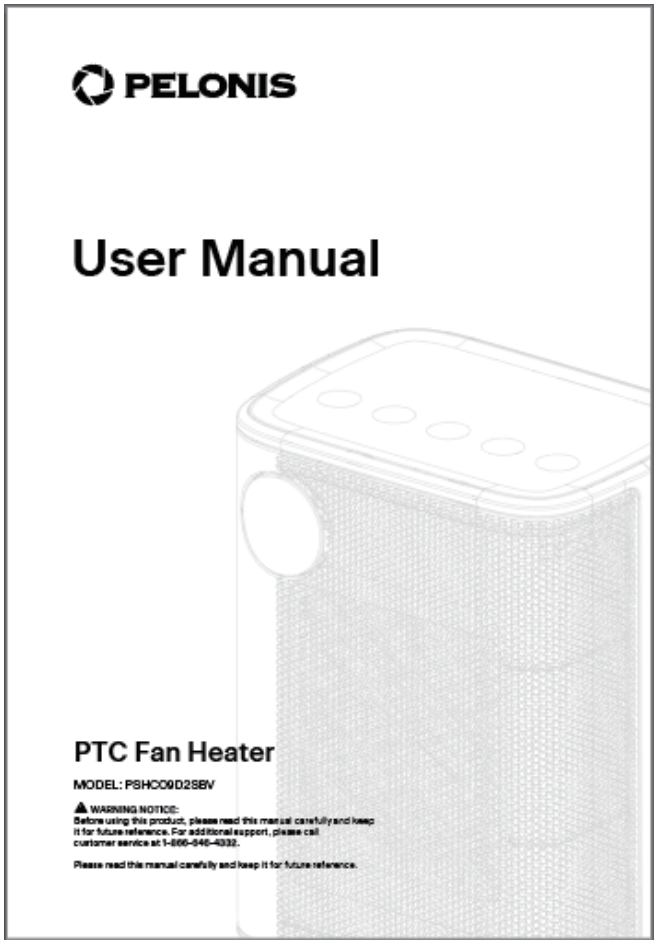

技术要求（版本号:C，2025-02）

1. 文字图案印刷颜色为：黑色，印刷字体需清晰可见，文字不能粘到一起；
2. 该说明书的幅面大小为：A5，未注直线尺寸公差应符合GB/T1804-v；
3. 该说明书的装订方式为：钉装；[70P以下为钉装，70P以上为胶装（特殊要求除外）]
4. 说明书警语及认证标志应满足CE/UL标准，CE：警语部分大写字母高度不低于3mm，CE标志不低于5mm，WEEE标志不低于7mm；UL：大写字母字高不小于1/12”（2.11mm），小写字母字高不小于1/16”（1.6mm），“IMPORTANT SAFEGUARDS”，“SAVE THESE INSTRUCTIONS”等词，其字高不小于3/16”（4.8mm），IMPORTANT SAFEGUARDS 必须在最前面。
5. 产品应符合QMG-J53.021《产品说明书技术条件》的有关要求。
6. 有ROHS指令要求的物料应符合美的企业标准QML-J11.006《产品中限制使用有害物质的技术标准》。

标记	处数	更改文件号	签字	日期
C/1/新增邮箱和登记卡/刘灿/2026-0109				
B/1/修改P10内容/郭迁强/2025-08-11				
A/1/修改内容/郭迁强/2025-07-17				

制　图	郭迁强	审　核	李艳
设　计	-----	标准化	古广君
校　对	-----	审　定	古广君
会　签	-----	日　期	2025-07-07

电暖器

说明书

图样标记				重量	比例
	K			/	1:1
共 1 页			第 1 页		

16161000A31064

PELONIS-NT15-25AR（PSHC09D2SB）-0501

材料：80g双胶纸

广东美的生活电器制造有限公司

PELONIS

User Manual



PTC Fan Heater

MODEL: PSHC09D2SB

⚠ **WARNING NOTICE:**
Before using this product, please read this manual carefully and keep it for future reference. For additional support, please call customer service at **1-866-646-4332.**

Thanks for Choosing PELONIS!

Your support means the world to us.
We hope you enjoy our product as much as we did creating it.

Contents

Important Safeguards 01

Product Overview 04

Operating Instructions 05

Troubleshooting 10

Cleaning And Maintenance 11

Specifications 12

Service and Support 13

One (1) Year Limited Warranty 14

Important Safeguards

READ ALL INSTRUCTIONS BEFORE USING THE HEATER.

When using electrical heaters, basic precautions should always be followed to reduce the risk of fire, electric shock, injury to persons, and hyperthermia, including the following:

⚠ CAUTION

1. Read all instructions before using heater.

2. Extreme caution is necessary when any heater is used by or near children or invalids, and whenever the heater is left operating and unattended.

3. **CAUTION:** This appliance has a polarized plug (one blade is wider than the other). To reduce the risk of shock, this plug is intended to fit only one way in a polarized outlet. If the plug does not fit fully in the outlet, reverse the plug. If it still does not fit, contact a qualified electrician. DO NOT attempt to defeat this safety feature. To do so could result in an electric shock hazard.

4. **CAUTION:** It is normal for the plug to feel warm to the touch; however, a loose fit between the AC outlet (receptacle) and plug may cause overheating and distortion of the plug. Contact a qualified electrician to replace a loose or worn outlet.

5. **CAUTION:** Always plug heaters directly into a wall receptacle. Never use with an extension cord or reloadable power tap (outlet/power strip).

6. **CAUTION:** TO PREVENT ELECTRIC SHOCK, MATCH WIDE BLADE OF PLUG TO WIDE SLOT AND FULLY INSERT.

⚠ WARNING

1. This heater is hot when in use. To avoid burns, do not let bare skin touch hot surfaces. If provided, always use handles when moving this heater. Keep combustible materials such as furniture, pillows, bedding, papers, clothes and curtains at least 3 feet (0.9m) from the front of the heater and keep them away from the sides and rear.

2. Always unplug the heater when not in use.

3. Do not operate any heater with a damaged cord or plug or after the heater malfunctions, has been dropped or damaged in any manner. Discard heater or return heater to authorized service facility for examination, electrical or mechanical adjustment, or repair.

4. Do not use the heater outdoors.

5. This heater is not intended for use in bathrooms, laundry areas and similar moist indoor locations. Never locate this heater where it may fall into a bathtub or other water container.

6. Do not run cord under carpeting. Do not cover cord with throw rugs, runners, or similar coverings. Do not route cord under furniture or appliances. Arrange cord away from traffic area and where it will not be tripped over.

7. This heater draws 12.5 amps during operation. To prevent overloading a circuit, do not plug the heater into a circuit that already has other appliances working.

8. To disconnect the heater, first turn controls to off, then remove plug from outlet. Never pull by the cord.

9. Do not insert or allow foreign objects to enter any ventilation or exhaust opening, as this may cause an electric shock, fire or damage to the heater.

10. To prevent a possible fire, do not block air intakes or exhaust in any manner. Do not use on soft surfaces, like a bed, where openings may become blocked.

11. A heater has hot and arcing or sparking parts inside. Do not use it in areas where gasoline, paint, or flammable liquids are used or stored.

12. Use this heater only as described in this manual. Any other use not recommended by the manufacturer may cause fire, electric shock, or injury to persons.

13. The output of this heater may vary and its temperature may become intense enough to burn exposed skin. Use of this heater is not recommended for persons with reduced sensitivity to heat or an inability to react to avoid burns.

14. Hyperthermia can result in death. Symptoms of hyperthermia include high body temperature, headache, nausea, vomiting, tiredness, dizziness, fainting, and rapid pulse. If you begin to experience symptoms related to hyperthermia, turn off the heater and seek medical attention.

15. To avoid excessive room temperatures which can cause hyperthermia: DO NOT leave product running unattended in a confined space around infants or individuals with reduced physical, sensory, or mental capabilities.

SAVE THESE INSTRUCTIONS

Product Overview

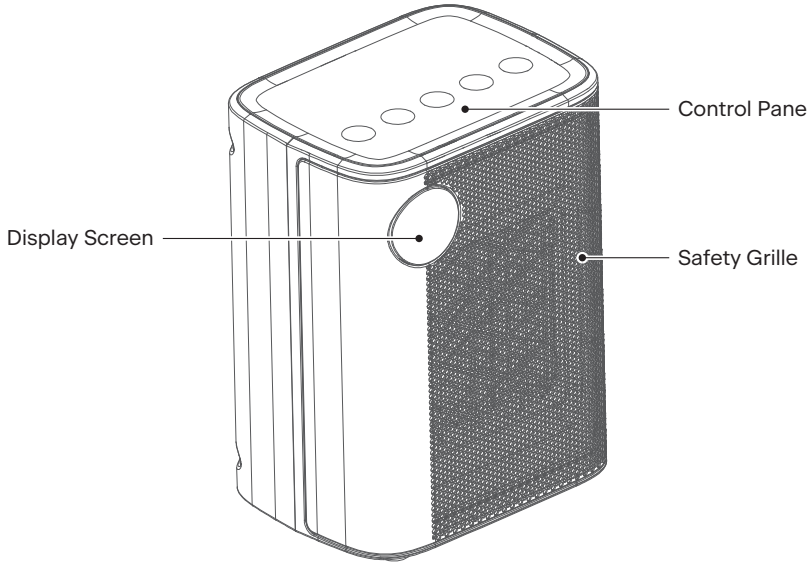

Accessories

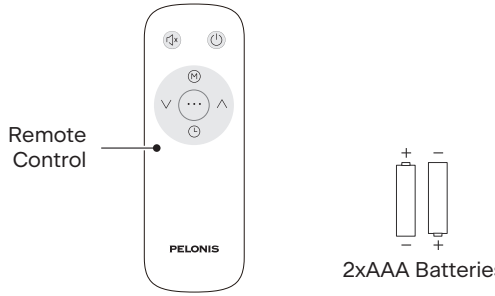

[Note]

All the pictures in this manual are for explanation purposes only. Any discrepancy between the real object and the illustration in the drawing shall be subject to the real model.

Operating Instructions

Check Before Turning on the Machine

1. Check for any damage to the power cord.

2. Before connecting the heater to the power source, ensure the heater is positioned on a stable, flat, and even surface, clear of any obstacles.

3. The product uses a 120V AC power supply. Please confirm if the rated current of the receptacle meets the local requirements as a safe grounding device. If not, please replace it with the qualified receptacle.

Place the Machine on a Flat Surface

1. Placing the heater on an uneven surface may cause the tip-over switch to engage improperly, preventing the heater from functioning when turned on.
The surface directly beneath the heater must be completely flat to avoid malfunction or safety hazards.

⚠ WARNING

In order to avoid overheating, do not cover the heater.

Figure 1

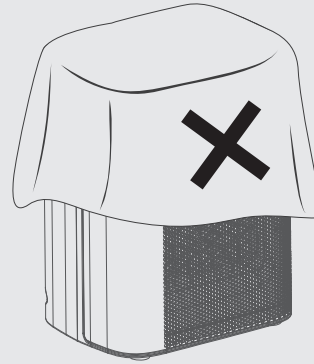

Different Modes

1. In Heat mode, the heater will output warm air.
2. In ECO mode, you can set the temperature between a range of 41-95°F. The heater will automatically cycle on and off to maintain the set temperature in the room.
3. In Fan mode, the fan will blow cool air.

Control Panel

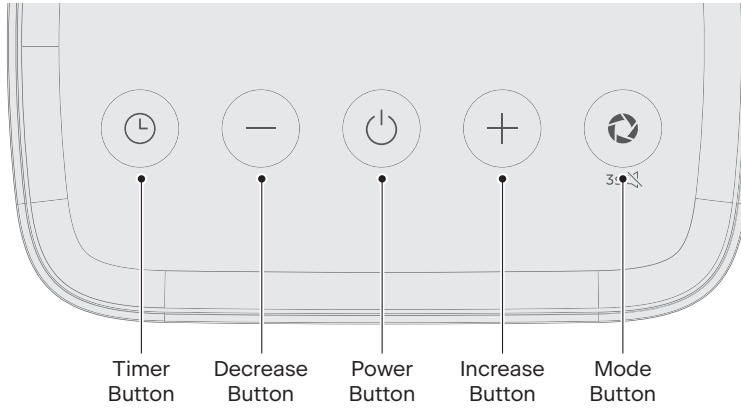

Button	Function description
	Power Button • Press this button to power the unit on/off.
3s	**Mode Button** • Short press to cycle through the modes: Heat -> ECO -> Fan Only -> Heat **Heat:** Heater outputs warm air. **ECO:** Heater automatically cycles on and off to maintain the set temperature in the room. **Fan:** Fan will blow without heating the air. • Press and hold for 3s to mute/unmute.
	Timer button • Press to set the shut-off timer in the following order: 0h → 1h → ... → 24h. • If the timer is set, hold this button for 3s to cancel it.
	Increase Button • Press to button to set the shut-off timer in the following order: 0h→1h→...→24h, or hold this button to quickly adjust the timer. • In Heat mode, press this button to cycle through the heating levels: H1→H2→H3→H1. • In ECO mode, press this button to adjust the temperature in the following order: 41°F→42°F→...→95°F, or hold this button to quickly adjust the temperature. • In Fan mode, this button is disabled with no buzzer feedback.

Button	Function description
—	**Decrease Button** • Press to button to set the shut-off timer in the following order: 0h → 24h → ... → 1h, or hold to quickly adjust the timer. • In Heat mode, press this button to cycle through the heating levels: H3 → H2 → H1 → H3. • In ECO Mode, press to adjust the temperature in the following order: 95°F→94°F→ ... →41°F , or hold this button to quickly adjust the temperature. • In Fan mode, this button is disabled with no buzzer feedback.

Display Panel

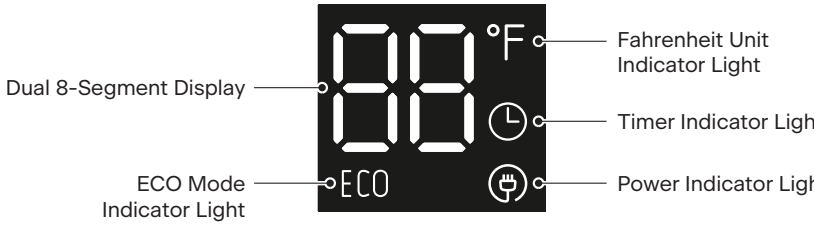

Indicators	Description	Light Status
	• Power Status – ON	• Solid Red
	•Timer Enabled Indicates that the shut-off timer is set. Indicates that the shut-off countdown is active.	• Solid White
ECO	• Eco Mode Enabled	• Solid White
°F	• Fahrenheit Unit Enabled Indicates the device is in warm air or ECO mode.	• Solid White
88	• Temperature/Timer/Mode Display Heat mode: displays heat levels (H1/H2/H3). ECO mode: displays set temperature. Fan mode: displays C1 when Fan mode is active. Displays error codes when a fault occurs. Displays remaining time during the timed shutdown process.	• Solid White

Remote Control Operation

- Use of the remote control. Please refer to the tower heater **Control Panel** and **Display Panel** sections for the key functions of the remote control.
- Control range of remote controller: The remote controller control can be normally used within 5 meters in front of the product and within 30 degrees to the left or right.

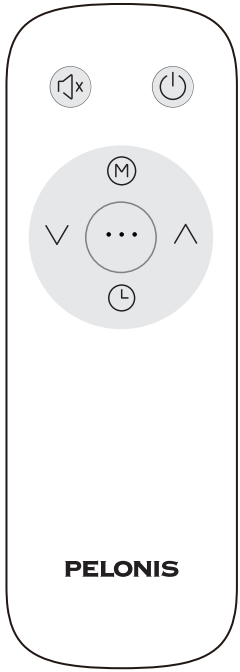

Button	Function description
	Power Button • Press to power the unit on/off.
	Mute Button • Press to turn mute on/off.
	Mode Button • Short press to cycle through the working modes: Heat → ECO → Fan.
	Decrease/ Increase Button • Press "∧" or "∨" to increase or decrease the heat levels (heat mode only only)/timer/temperature (ECO mode only). • In Fan mode, these buttons are disabled with no sound feedback.
	Timer button • Press to set the shut-off timer from 0-24h.

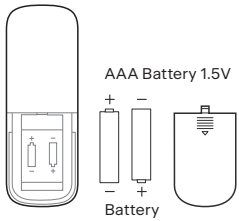

2xAAA Batteries included

Battery Installation

- Slide off the battery compartment cover.
- Insert the batteries, and make sure that the batteries are placed as shown in the Figure 2.
- Slide the battery cover back on.

Figure 2

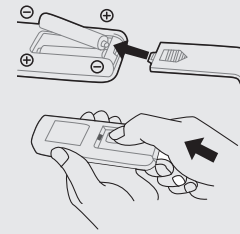

[Note]

- Please use a "AAA" manganese or alkaline batteries. Do not use a non-recyclable battery.
- Do not mix old and new batteries.
- Do not mix alkaline, standard (carbon-zinc), or rechargeable (ni-cad, ni-mh, etc.) batteries.

Additional Features

Overheating Protection
If the heater overheats due to abnormal working conditions or incorrect operation, the temperature control system will automatically cut off the power and stop the heater. Once the heater cools down and the issue is resolved, it can return to normal use.

Tip-over Protection
This heater includes a safety tip-over switch, which will shut the heater off in case it is tipped over. If at any time, the heater does tip over, please place the heater back in the upright position. The heater will power back on.

Auto shutdown
The electric heater has an automatic shut-off feature that turns off the device after 24 hours of continuous operation.

Troubleshooting

If the product does not operate or does not operate properly, first check according to the following list. If the reason the product does not operate or does not operate properly is not included in the following list, the product may have failed. At that point, we recommend sending the product to the dealer or the Media Service Center for treatment.

Problem	Possible Causes	Solution
The product is not powered on	Power supply issue: power cord not plugged in or socket not powered on.	Check if the power supply for the heater is normal.
		Check if the power plug is firmly inserted.
		Check if the power cord is damaged or broken. If there is an issue with the power cord, please have a professional check and repair it.
	Dumping switch failure: the dumping switch did not trigger correctly, and the product has overturned.	Do not place on soft surfaces such as blankets. The product should be placed on a flat, level, and stable surface.
	Overheat protection has been triggered.	Unplug and allow the heater to cool.
		Remove any objects on or near the heater.
The product is powered on but does not heat up	The temperature control knob is set to a temperature lower than the ambient temperature.	Adjust the temperature control knob to increase the set temperature.
Suddenly stops during heating	The product stops heating after reaching the set heating temperature.	This is a normal phenomenon. If the product stops heating frequently, please increase the set temperature.
	The heater is tipped over.	Place the heater on a flat level and stable surface.
	Automatic shutdown mode will be activated after a long period of inactivity.	This is a common protection function for electronic products. If the product works continuously for a long time without any button operation, it will automatically shut down.

Cleaning And Maintenance

It is recommended that the heater be cleaned at least one time during the operating season in order to provide the optimum level of performance. ALWAYS TURN THE POWER SWITCH OFF AND UNPLUG THE HEATER BEFORE CLEANING. Be sure to save the box for off-season storage.

- Turn the heater “OFF”, unplug it and wait for the heater to cool down.
- Use a dry cloth to clean only the external surfaces of the heater.
- Do not use any cleaning agents or detergents.
- Never immerse the heater in water.
- Pack the heater in the original carton and store it in a cool and dry place.
- Any other maintenance shall be performed by an authorized service agent.

⚠ WARNING

This heater cannot achieve accurate temperature control of the environment, and thus cannot be used as an insulation device for storage environment, items, animals and plants.

Specifications

Model	Power Supply	Rated Power
PSHC09D2SB	120V~, 60Hz	1500W

Power Regulation Range

Low H1	H2	H3
Low(700W)	Medium(900W)	High(1500W)

Service and Support

In the event of a warranty claim, questions, comments or if service is required for this product, please contact us at the following:

Toll Free: 1-866-646-4332

Email us at: customersupport@pelonis.com

For questions or comments,please write to:

Midea America Corp.
300 Kimball Drive
Parsippany, NJ 07054

For your records, staple your sales receipt to this manual and record the following:

DATE OF PURCHASE: _____

PLACE OF PURCHASE: _____

(STAPLE SALES RECEIPT HERE)

NOTE: PROOF OF PURCHASE IS REQUIRED FOR ALL WARRANTY CLAIMS

PRINTED IN CHINA

PELONIS

Product Registration Card

Step 1

Take a photo of purchase receipt

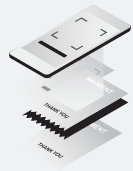

Step 2

Text to 1-866-646-4332

OR

Email to
register@registrationplace.com

OR

Register on PELONIS US website by scanning the QR code

Notice: Product registration is not mandatory.Failure to complete and return this card/form does not affect the consumer's warranty rights.

One (1) Year Limited Warranty

• Please read all instructions before attempting to use this product.

Midea America Corp. warrants as limited herein to the original purchaser of retail that each new product, shall be free of defects in material and workmanship for a period of one (1) year from the date of delivery. This one (1) year warranty is limited to the Motor and Electric Element. The date of delivery establishes the warranty period, should service be required.

In the event of malfunctions or failure of your product, simply deliver or send the product, postage prepaid along with PROOF OF PURCHASE,within the warranty period of one (1) year, to Midea America Corp.. Midea America Corp. reserves the right to inspect the claimed defective part or parts to determine if the defect or malfunction complaint is covered by this warranty. Midea America Corp. shall,within sixty(60)days after receipt of the product,at its option,repair and/or replace the defective part or parts free of charge. This warranty shall only cover defect arising from normal usage. Midea America Corp. assumes no responsibility whatsoever if the product should fail during the warranty period by reason of:

- Misuse, negligence, physical damage or accidents.
- Lack of maintenance (see instructions for proper maintenance).
- Repair by any unauthorized party during the warranty period.
- Damage caused by connection to an improper input voltage (see specification label on your product).

Midea America Corp. makes no further warranties or representations, express or implied except those contained herein. No representative or dealer is authorized to assume any other liability regarding the product. The duration of the implied warranty granted under State law, including warranties of merchantability and fitness for particular purpose are limited in duration should the duration of the express warranty grant it hereunder. Midea America Corp. shall in no event be liable for direct, indirect, special or consequential damages.

Some states do not allow limitations on how long an implied warranty lasts, and/or the above limitations or exclusion may not apply to you. This warranty gives you specific legal rights and you may have other rights which vary from state to state.

PELONIS

Manual del usuario



Calentador de ventilador PTC

MODELO: PSHC09D2SB

⚠ **AVISO DE ADVERTENCIA:**
Antes de utilizar este producto, lea atentamente este manual y guárdelo para futuras consultas. Para obtener asistencia adicional, llame al servicio de atención al cliente al **1-866-646-4332**.

¡Gracias por elegir PELONIS!

Su apoyo significa mucho para nosotros. Esperamos que disfrute de nuestro producto tanto como nosotros al crearlo.

Contenido

Instrucciones de seguridad importantes 01

Descripción general del producto 04

Instrucciones de funcionamiento 05

Solución de problemas 10

Limpieza y mantenimiento 11

Especificaciones 12

Servicio y Soporte 13

Garantía Limitada de Un (1) Año 14

Instrucciones de seguridad importantes

LEA TODAS LAS INSTRUCCIONES ANTES DE USAR EL CALENTADOR.

Al usar calentadores eléctricos, siga siempre las precauciones básicas para reducir el riesgo de incendio, descarga eléctrica, lesiones personales e hipertermia, incluyendo las siguientes:

⚠ PRECAUCIÓN

1. Lea todas las instrucciones antes de usar este calentador.
2. Se requiere extrema precaución cuando el calentador sea utilizado por niños o personas con discapacidad, o cerca de ellos, y siempre que se deje en funcionamiento sin supervisión.
3. **PRECAUCIÓN:** Este aparato tiene un enchufe polarizado (una clavija es más ancha que la otra). Para reducir el riesgo de descarga eléctrica, este enchufe está diseñado para encajar solo en una dirección en un tomacorriente polarizado. Si el enchufe no encaja completamente en el tomacorriente, inviértalo. Si todavía no encaja, póngase en contacto con un electricista calificado. NO intente contravenir esta medida de seguridad. Hacerlo podría ocasionar descargas eléctricas.
4. **PRECAUCIÓN:** Es normal que el enchufe esté caliente al tacto. Sin embargo, un ajuste flojo entre el tomacorriente de CA y el enchufe puede causar sobrecalentamiento y deformación del enchufe. Póngase en contacto con un electricista calificado para reemplazar un tomacorriente flojo o desgastado.
5. **PRECAUCIÓN:** Conecte siempre el calentador directamente a un tomacorriente de pared. Nunca lo utilice con un cable de extensión o un tomacorriente portátil (tomacorriente/regleta).
6. **PRECAUCIÓN:** PARA EVITAR DESCARGAS ELÉCTRICAS, HAGA COINCIDIR LA CLAVIJA ANCHA DEL ENCHUFE CON LA RANURA ANCHA E INSÉRTELA COMPLETAMENTE.

⚠ ADVERTENCIA

1. Este calentador se calienta cuando está en uso. Para evitar quemaduras, evite que la piel entre en contacto con las superficies calientes. Si cuenta con ellas, use las asas para mover el calentador. Mantenga materiales combustibles, como muebles, almohadas, ropa de cama, papeles, ropa y cortinas a una distancia de al menos 3 pies (90 cm) de la parte frontal del calentador y asegúrese de mantenerlas alejadas de los lados y de la parte posterior del calentador.

2. Si no está usando el calentador, siempre debe desenchufarlo.

3. No debe utilizar el calentador si el cable o el enchufe están dañados, o si funciona mal, ha sufrido caídas o si ha sido dañado de cualquier forma. Elimine el calentador o llévelo a un centro de servicio autorizado para su revisión, ajuste eléctrico o mecánico, o reparación.

4. No debe usar el calentador en espacios exteriores.

5. Este calentador no está diseñado para usarse en baños, lavanderías o instalaciones interiores similares. No debe colocar el calentador en ningún lugar desde donde pueda caer en una bañera u otros recipientes de agua.

6. No pase el cable debajo de alfombras. No cubra el cable de alimentación con alfombras, tapetes o cubiertas similares. No pase el cable de alimentación por debajo de muebles o electrodomésticos. Coloque el cable de alimentación lejos de áreas transitadas para evitar tropiezos.

7. Este calentador consume 12.5 amps para su funcionamiento. Para evitar la recarga en circuitos, no debe enchufar el calentador en un circuito al que estén conectados otros aparatos en funcionamiento.

8. Para desconectar el calentador, primero gire los controles a la posición de apagado y, a continuación, retire el enchufe del tomacorriente. Nunca tire del cable de alimentación.

9. No introduzca ni permita la entrada de objetos extraños en ninguna abertura de ventilación o escape, ya que podría provocar una descarga eléctrica, un incendio o daños en el calentador.

10. Para evitar un posible incendio, no bloquee las entradas ni los escapes de aire de ninguna manera. No debe colocar el calentador sobre superficies suaves, como camas, para evitar que las ranuras queden bloqueadas.

11. Este calentador puede contener partes calientes, en arco o chispeantes. No lo utilice en áreas donde se utilice o almacene gasolina, pintura o líquidos inflamables.

12. Use este calentador solo de la forma en que se describe en este manual. Cualquier otro uso no recomendado por el fabricante puede causar incendios, descargas eléctricas o lesiones personales.

13. El aire caliente producido por este calentador puede variar y su temperatura puede ser lo suficientemente intensa como para provocar quemaduras en la piel. No se recomienda el uso de este calentador por parte de personas con reducida sensibilidad al calor o con incapacidad para reaccionar y evitar quemaduras.

14. La hipertermia puede causar la muerte. Los síntomas de la hipertermia incluyen temperatura corporal alta, dolor de cabeza, náuseas, vómito, cansancio, mareo, desmayo y pulso rápido. Si comienza a experimentar síntomas relacionados con la hipertermia, apague el calentador y busque atención médica.

15. Para evitar temperaturas excesivas en la habitación que puedan causar hipertermia: NO deje el producto funcionando sin supervisión en un espacio cerrado cerca de bebés o personas con capacidades físicas, sensoriales o mentales reducidas.

GUARDE ESTAS INSTRUCCIONES

Descripción general del producto

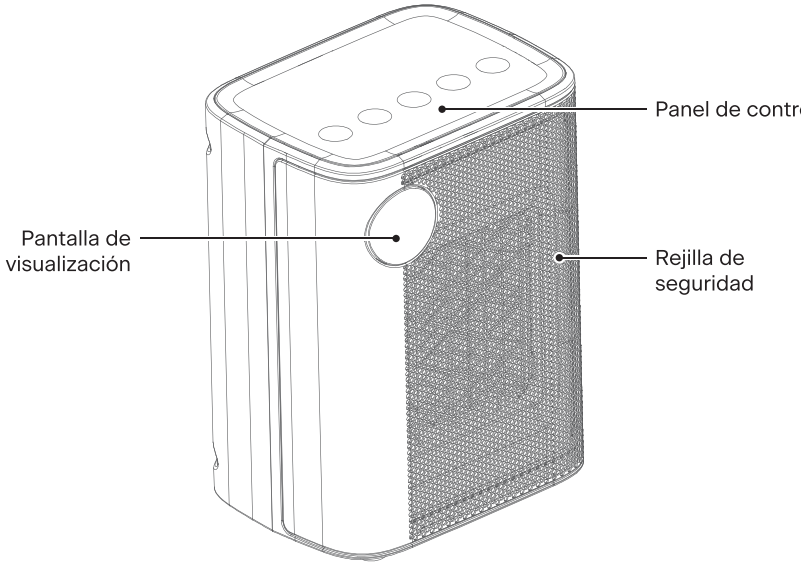

Accesorios

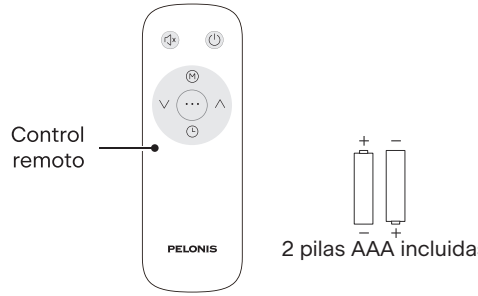

[Nota]

Todas las imágenes en este manual son solo para fines explicativos. Cualquier discrepancia entre el objeto real y la ilustración, prevalecerá el objeto real.

Instrucciones de funcionamiento

Comprobación antes de encender el calentador

1. Compruebe si el cable de alimentación está dañado.

2. Antes de conectar el calentador a la fuente de alimentación, asegúrese de que esté colocado sobre una superficie estable, plana y nivelada, libre de obstáculos.

3. El producto utiliza una fuente de alimentación de 120 V CA. Antes de usarlo, compruebe si la corriente nominal del tomacorriente cumple con los requisitos locales como un dispositivo de conexión a tierra seguro. De lo contrario, reemplácelo con un tomacorriente homologado.

Colocación del aparato sobre una superficie plana

1. Colocar el calefactor sobre una superficie irregular puede hacer que el interruptor de vuelco se active incorrectamente, impidiendo que el calefactor funcione al encenderlo. La superficie directamente debajo del calefactor debe estar completamente plana para evitar fallos de funcionamiento o riesgos de seguridad.

⚠ ADVERTENCIA

Para evitar el sobrecalentamiento, no cubra el calentador.

Figura 1

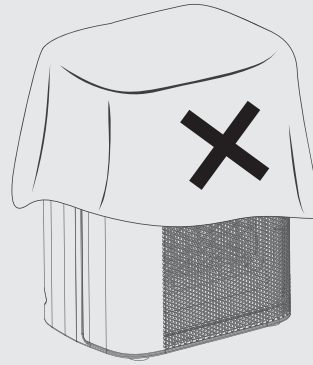

Diferentes modos

1. En el modo calor, el calentador emite aire caliente.
2. En el modo ECO, puede ajustar la temperatura entre un rango de 41-95°F. El calentador se enciende y apaga automáticamente para mantener la temperatura establecida en la habitación.
3. En el modo ventilador, el ventilador soplará aire fresco.

Panel de control

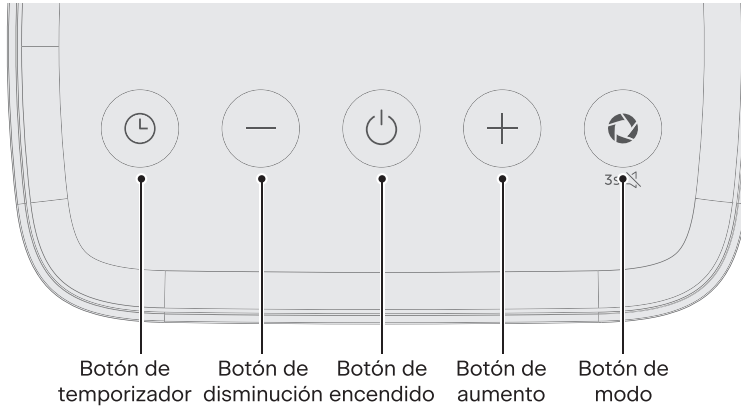

Botón	Descripción de la función
	Botón de encendido • Presione este botón para encender la unidad/ponerla en espera.
3s	**Botón de modo** • Presione brevemente este botón para cambiar entre los modos de funcionamiento: Calor -> ECO -> Solo ventilador -> Calor **Calor:** El calentador emite aire caliente. **ECO:** El calentador se enciende y apaga automáticamente para mantener la temperatura establecida en la habitación. **Ventilador:** El ventilador soplará sin calentar el aire. • Mantenga presionado este botón durante 3 s para encender/apagar el zumbador.
	Botón de temporizador • Presione este botón para configurar el temporizador de apagado en el siguiente orden: 0 h → 1 h → ... → 24 h. • Si el temporizador está configurado, mantenga presionado este botón durante 3 s para cancelarlo.
	Botón de aumento • Presione este botón para configurar el temporizador de apagado en el siguiente orden: 0 h → 1 h → ... → 24 h, o mantenga presionado este botón para ajustar rápidamente el temporizador. • En el modo de aire caliente, presione este botón para cambiar entre los niveles de calentamiento: H1 → H2 → H3 → H1. • En el modo ECO, presione este botón para ajustar la temperatura en el siguiente orden: 41 °F → 42 °F → ... → 95 °F, o mantenga presionado este botón para ajustar rápidamente la temperatura. • En el modo de aire frío, este botón está desactivado y no emite ningún sonido.

Botón	Descripción de la función
—	**Botón de disminución** • Presione este botón para configurar el temporizador de apagado en el siguiente orden: 0 h → 24 h → ... → 1 h, o mantenga presionado este botón para ajustar rápidamente el temporizador. • En el modo de aire caliente, presione este botón para cambiar entre los niveles de calentamiento: H3 → H2 → H1 → H3. • En el modo ECO, presione este botón para ajustar la temperatura en el siguiente orden: 95 °F → 94 °F → ... → 41 °F, o mantenga presionado este botón para ajustar rápidamente la temperatura. • En el modo de aire frío, este botón está desactivado y no emite ningún sonido.

Panel de visualización

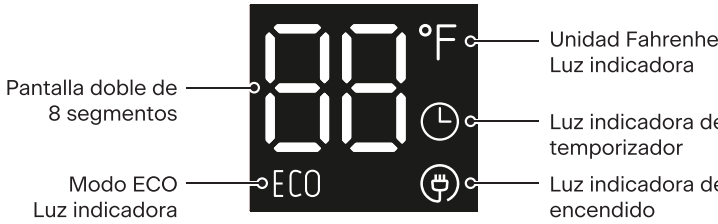

Indicadores	Descripción	Estado de la luz
⏻	• Estado de energía – ENCENDIDO	• Rojo sólido
🕒	• Temporizador activado Indica que el temporizador de apagado está configurado. Indica que la cuenta regresiva de apagado está activa.	• Blanco sólido
ECO	• Modo Eco activado	• Blanco sólido
°F	• Unidad Fahrenheit activada Indica que el dispositivo está en modo de aire caliente o ECO.	• Blanco sólido
88	• Pantalla de temperatura/temporizador/modo En el modo aire caliente: muestra los niveles de calentamiento (H1/H2/H3). En el modo ECO: muestra la temperatura establecida. En el modo ventilador: muestra el nivel del ventilador (C1). Muestra códigos de error cuando se produce una falla. Muestra el tiempo restante durante el apagado programado.	• Blanco sólido

Funcionamiento del control remoto

- Uso del control remoto. Consulte la sección de funcionamiento y pantalla del panel del calentador de torre para conocer las funciones principales del control remoto.
- Alcance del control remoto. El control remoto se puede utilizar normalmente a una distancia de 5 metros frente al producto y en ángulos de 30 grados.

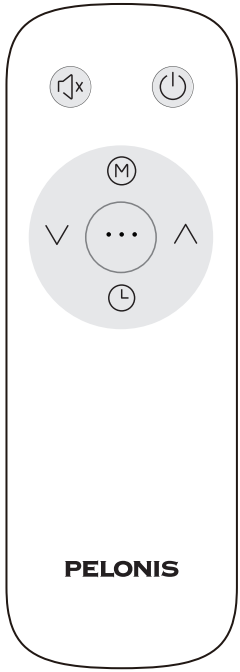

Botón	Descripción de la función
	Botón de encendido • Presione este botón para encender la unidad/ponerla en espera.
	Botón de Silencio • Presione este botón para activar o desactivar el silencio.
M	**Botón de modo** • Presione brevemente este botón para cambiar entre los modos de funcionamiento: Aire Caliente → ECO → Aire Frío.
− +	**Botón de aumento/disminución** • Presione los botones "+" o "−" para aumentar o disminuir los niveles de velocidad (En modo Aire Caliente solo)/temporizador/temperatura (Solo en modo ECO). • En el modo de aire frío, estos botones están desactivados y no emiten ningún sonido.
	Botón de temporizador • Presione este botón para configurar el temporizador de apagado de 0 a 24 h.

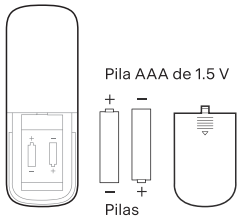

2 pilas AAA incluidas

Instalación de las pilas

- Deslice la tapa del compartimento de las pilas.
- Inserte las pilas y asegúrese de que estén colocadas como se muestra en la Figura 2.
- Deslice la tapa de las pilas hacia atrás.

Figura 2

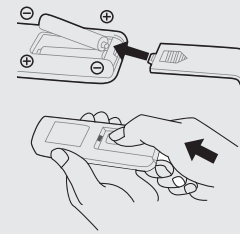

[Nota]

- Utilice una pila de manganeso o alcalina tipo "AAA" y no utilice pilas no reciclables.
- No mezcle pilas nuevas y usadas.
- No mezcle pilas alcalinas, estándar (carbono-zinc) ni recargables (ni-cadmio, ni-mh, etc.).

Otras características

Protección contra sobrecalentamiento
Si el calentador se sobrecalienta debido a condiciones de funcionamiento anormales o un funcionamiento incorrecto, el sistema de control de temperatura cortará automáticamente la alimentación y lo apagará. Una vez que el calentador se enfríe y se resuelva el problema, podrá volver a usar el calentador normalmente.

Protección contra vuelcos
Este calentador incluye un interruptor de seguridad antivuelco, que apagará el calentador en caso de vuelco. Si en algún momento, el calentador se vuelca, vuelva a colocarlo en posición vertical. El calentador se encenderá de nuevo.

Apagado automático
El calentador eléctrico cuenta con una función de apagado automático que apaga el dispositivo después de 24 horas de funcionamiento continuo.

Solución de problemas

Si el producto no funciona o no funciona correctamente, compruebe primero según la siguiente lista. Si el motivo por el cual el producto no funciona o no funciona correctamente no se incluye en la siguiente lista, es posible que el producto tenga una falla. En este caso, le recomendamos llevar el aparato al distribuidor o al centro de servicio para su revisión.

Problema	Posibles causas	Solución
El producto no está encendido	Problema de suministro de energía: el cable de alimentación no está enchufado o el tomacorriente no está encendido.	Compruebe si el suministro de energía del calentador es normal.
		Compruebe que el enchufe de alimentación esté firmemente insertado.
		Compruebe si el cable de alimentación está dañado o roto. Si hay algún problema con el cable de alimentación, solicite a un profesional que lo revise y lo repare.
	Falla del interruptor de descarga: el interruptor de descarga no se ha activado correctamente y el producto se ha volcado	No lo coloque sobre superficies blandas como mantas. El producto debe colocarse sobre una superficie plana, nivelada y estable.
	Se ha activado la protección contra sobrecalentamiento.	Desenchufe el aparato y deje que se enfríe.
		Retire cualquier objeto sobre o cerca del calentador.
El producto está encendido pero no calienta	La perilla de control de temperatura está ajustada a una temperatura más baja que la temperatura ambiente.	Ajuste la perilla de control de temperatura para aumentar la temperatura establecida.
Se detiene repentinamente durante el calentamiento	El producto deja de calentar después de alcanzar la temperatura de calentamiento establecida.	Este es un fenómeno normal. Si el producto deja de calentar con frecuencia, aumente la temperatura establecida.
	El calentador se ha volcado.	Colóquelo sobre una superficie plana, nivelada y estable.
	El modo de apagado automático se activará después de un largo período de inactividad.	Esta es una función común de protección para productos electrónicos. Si el producto funciona continuamente durante un período de tiempo prolongado sin presionar ningún botón, se apagará automáticamente.

Limpieza y mantenimiento

Le recomendamos limpiar el calentador al menos una vez durante la época de mayor funcionamiento para optimizar al máximo su rendimiento. SIEMPRE APAGUE EL INTERRUPTOR DE ALIMENTACIÓN Y DESENCHUFE EL CALENTADOR ANTES DE LIMPIARLO. Asegúrese de guardar la caja para el almacenamiento fuera de temporada.

- Apague el calentador, desenchúfelo y espere a que se enfríe.
- Use un paño seco para limpiar solo las superficies externas del calentador.
- No use productos de limpieza ni detergentes.
- No sumerja nunca el calentador en agua.
- Empaque el calentador en la caja original y guárdelo en un lugar fresco y seco.
- Cualquier otro mantenimiento debe ser realizado por un técnico autorizado.

⚠ ADVERTENCIA

Este calentador no puede controlar con precisión la temperatura del ambiente por lo que no puede utilizarse como dispositivo de aislamiento para entornos de almacenamiento, artículos, animales y plantas.

Especificaciones

Modelo	Fuente de alimentación	Potencia nominal
PSHC09D2SB	120 V~, 60 Hz	1500 W

Rango de regulación de potencia

H1 Bajo	H2	H3
Bajo (700 W)	Medio (900 W)	Alto (1500 W)

Servicio y Soporte

En caso de una reclamación de garantía, preguntas, comentarios o si se requiere servicio para este producto, por favor contáctenos en lo siguiente:

Llamada gratuita: 1-866-646-4332

Envienos un mensaje de correo electrónico a: customersupport@pelonis.com

Para preguntas o comentarios, por favor escriba a:

Midea America Corp.
300 Kimball Drive
Parsippany, NJ 07054

Para sus registros, grapar su recibo de venta a este manual y registrar lo siguiente:

FECHA DE COMPRA: _____

LUGAR DE COMPRA: _____

(GRAPAR AQUÍ EL RECIBO DE VENTA)
NOTA: SE REQUIERE PRUEBA DE COMPRA PARA TODAS LAS RECLAMACIONES DE GARANTÍA IMPRESAS EN CHINA

PELONIS

Tarjeta de registro del producto

Paso 1

Tome una foto del recibo de compra

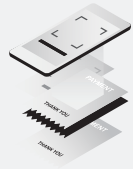

Paso 2

Envíe un mensaje de texto al 1-866-646-4332

o

Correo electrónico a
register@registrationplace.com

o

Regístrese en el sitio web de PELONIS US escaneando el código QR

Aviso: El registro del producto no es obligatorio. El hecho de no completar y enviar esta tarjeta/formulario no afecta los derechos de garantía del consumidor.

Garantía Limitada de Un (1) Año

• Por favor lea todas las instrucciones antes de intentar usar este producto.

Midea America Corp. garantiza, según se limita aquí, al comprador original minorista que cada producto nuevo estará libre de defectos en material y manufactura por un período de un (1) año a partir de la fecha de entrega. Esta garantía de un (1) año se limita al Motor y Elemento Eléctrico. La fecha de entrega establece el período de garantía, en caso de que se requiera servicio.

En caso de mal funcionamiento o avería de su producto, simplemente entregue o envíe el producto, con franqueo pagado junto con el COMPROBANTE DE COMPRA, dentro del período de garantía de un (1) año, a Midea America Corp. Midea America Corp. se reserva el derecho de inspeccionar la parte o partes defectuosas reclamadas para determinar si la queja de defecto o mal funcionamiento está cubierta por esta garantía. Midea America Corp., en un plazo de sesenta (60) días después de recibir el producto, a su elección, reparará y/o reemplazará la parte o partes defectuosas sin cargo alguno. Esta garantía solo cubrirá defectos que surjan del uso normal. Midea America Corp. no asume ninguna responsabilidad si el producto falla durante el período de garantía por motivo de:

- Uso incorrecto, negligencia, daño físico o accidentes.
- Falta de mantenimiento (consulte las instrucciones para el mantenimiento adecuado).
- Reparación por parte de cualquier tercero no autorizado durante el período de garantía
- Daños causados por la conexión a un voltaje de entrada incorrecto (consulte la etiqueta de especificaciones en su producto).

Midea America Corp. no ofrece más garantías o representaciones, expresas o implícitas, excepto las contenidas aquí. Ningún representante o distribuidor está autorizado a asumir cualquier otra responsabilidad con respecto al producto. La duración de la garantía implícita otorgada por la ley estatal, incluidas las garantías de comerciabilidad y aptitud para un propósito particular, está limitada en duración en caso de que la duración de la garantía expresa otorgada en este documento. Midea America Corp. en ningún caso será responsable de daños directos, indirectos, especiales o consecuentes.

Algunos estados no permiten limitaciones sobre la duración de una garantía implícita, y/o las limitaciones o exclusiones anteriores pueden no aplicarse a usted. Esta garantía le otorga derechos legales específicos y es posible que tenga otros derechos que varíen de un estado a otro.

PELONIS