

TIPS & TECHNIQUES

When you cut your hair, you should visualize the head as if it were divided into four sections. Image below shows the different sections. Using proper techniques when moving from one section to the next will help you blend the sections together for professional looking results.

Section 4:
Top of the head

Section 2:
Under the rim
of the head

Section 3:
The rim or side

Section 1:
The neckline

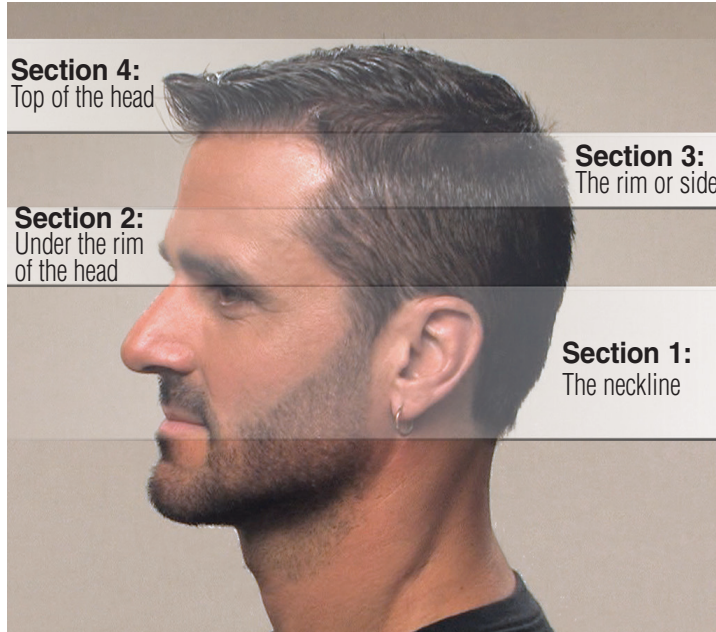

- The first time you cut hair, cut only a small amount of hair until you become accustomed to the length of hair each attachment guard provides.
- For best results, hair should be dry before using clipper.
- For best results, when cutting hair, go through hair at a slow, even speed. Don't force the clipper through the hair.
- For best results, go through the hair against the direction of your hair's growth, so you can catch more hair with the guard.
- The blades on your new clipper should be oiled every few haircuts.

STEP-BY-STEP GUIDE FOR CUTTING HAIR

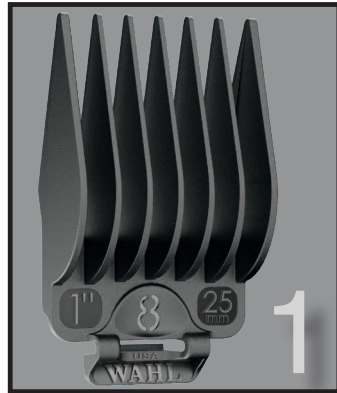

1. Comb hair and remove tangles. Add the largest attachment guard to the clipper.

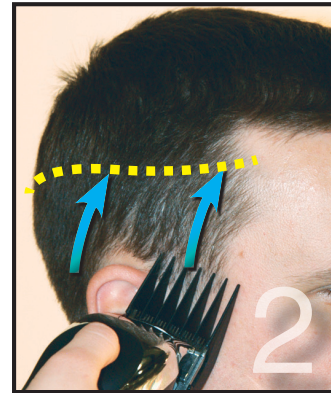

2. Start at hairline on side of head and cut up to middle of head. **Note:** If cut hair is too long, repeat with next smaller guard.

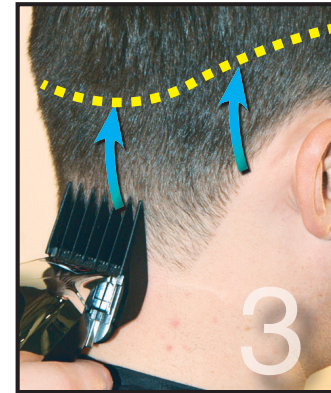

3. Continue around head repeating **step 2**.



4. You are now ready to cut the middle portion of the hair.

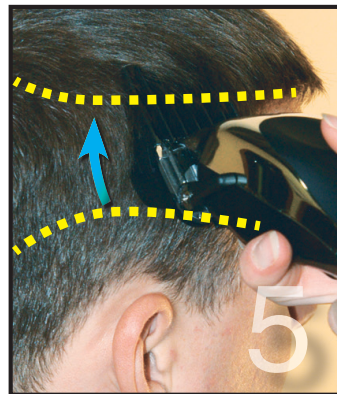

5. Use the attachment guard with the next highest number than in **step 3**. Example: If you used a #6 guard in **step 3**, select guard #7.

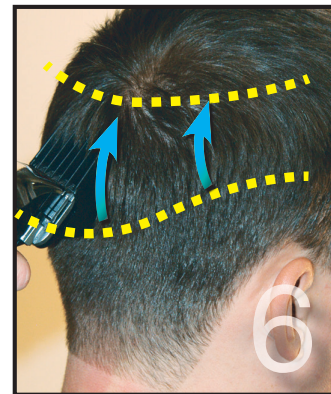

6. Continue cutting around middle portion of head as in **steps 2 and 3**.

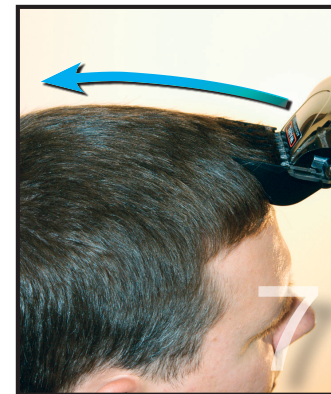

7. For cutting top of head, use the attachment guard with the next highest number than in **step 6**. Start at front bang area.



8. Cut across top of head. Comb hair on entire head to assess if further cutting is necessary.

BLENDING

When you want to blend from one section to the next, you will need to practice moving the clipper in an upward rocking motion. This motion will leave the hair slightly longer where the clipper pulls away from the scalp, enabling you to blend between the sections and achieve a smooth transition from one length of hair to the next. This technique will enhance the appearance of your haircuts.



1. Blend out any cut lines. Lines may form where you change guard sizes. Use the same guard used in **step 3**
2. Using a rocking motion, blend out the middle cut line.
3. Using the guard used in **step 8** repeat blending the top outline as needed.

DETAILING / OUTLINING



1. No attachments needed. Start with the sideburns.
2. Continue around ear as shown.
3. Trim neckline as shown.

Use clipper or battery trimmer (not all kits include a trimmer).

WARRANTY

5-YEAR LIMITED WARRANTY

Valid in U.S.A. Only. If your Wahl product fails to operate satisfactorily within five (5) years from the date of original purchase or receipt as a gift, Wahl will, at our option, repair or replace the product and return it to you FREE OF CHARGE.

ELITE PRO / PRO SERIES / LIFEPROOF PRO CLIPPERS ONLY LIMITED LIFETIME WARRANTY (EXCLUDES BLADES)

Valid in U.S.A. Only. If your Wahl product fails to operate satisfactorily, Wahl will, at our option, repair or replace the product and return it to you FREE OF CHARGE.

REFURBISHED CLIPPERS

Valid in U.S.A. Only. If your Wahl product fails to operate satisfactorily within 90 days from the date of original purchase or receipt as a gift, Wahl will, at our option, repair or replace the product and return it to you FREE OF CHARGE.

HOW TO GET WARRANTY SERVICE

Do not return this product to store where purchased. Products needing repair under this warranty should be returned with postage prepaid to:

Wahl Clipper Corp.
Attn: Repair Department
3001 Locust Street
Sterling, Illinois 61081

Or, call 1-800-767-9245 for assistance.

When mailing, please include a note describing the defect and the date of original purchase or receipt as a gift. Product out of warranty will be repaired at our standard repair charges.

WHAT THIS WARRANTY DOES NOT COVER

This warranty does not cover products damaged by: (1) Modification or repair by anyone other than Wahl Clipper Corporation or a Wahl authorized service center; (2) Commercial (non-consumer) use or unreasonable use.

This warranty gives you specific legal rights, and you may also have other rights which vary from state to state. No other written express warranty is given. No responsibility is assumed for incidental or consequential damages of any type or for the use of unauthorized attachments. Some states may not allow the exclusion or limitation of incidental or consequential damages, so the limitation may not apply to you. Warranty valid in U.S.A. only. Outside U.S.A., check with store for Wahl authorized distributor's warranty.



Corded
Home
Haircutting

For Household Use Only



Artwork #91585-1101 v2022.03
© 2022 WAHL CLIPPER CORPORATION
P.O. Box 578, Sterling, Illinois 61081 USA



CLIPPER MAINTENANCE

OIL BLADES:

The blades on your new clipper should be oiled every few haircuts.

When oiling your clipper, turn the clipper "ON - 1," hold the unit with the blades facing DOWN and squeeze three drops across the front of the blade and one drop on each side on the heel of the blade. Wipe off excess oil with soft cloth.

NOTICE—DO NOT OVER OIL!

Excessive oiling or application of liquids will cause damage if allowed to seep back into motor.

DO NOT USE HAIR OIL, GREASE, OR ANY OIL MIXED WITH KEROSENE OR ANY SOLVENT.

DETACHABLE BLADES: 79610 Clippers Only

REMOVING BLADES: 79610 Clippers Only

Before removing blades, make sure the on/off switch is turned to the "0" or "OFF" position.

- Hold the clipper in both hands. Using both thumbs, push the blades away from the front of the clipper.
- The blade set with the top and bottom blades will come off in one piece.

ATTACHING BLADES: 79610 Clippers Only

Before reattaching blades, make sure the on/off switch is turned to the "0" or "OFF" position.

- Place the blade at an angle (with the bottom portion of blade fitting into the clipper) so the outer white clips of the blade set fit just below the metal clips inside the clipper. Make sure blade is center aligned with clipper.
- While holding the bottom of the blade, push the blade onto the clipper with your thumb until blade "snaps" into place. Don't use excessive force to push blade into place.

CLEANING BLADES:

Use the cleaning brush(es) provided to remove hair from between the blades. **DO NOT USE WATER TO CLEAN THE BLADES.** For best results, after brushing the blades, add Wahl oil to the blades.



TAPER LEVER:

MC, MC2, CNT2-M, MC3, PVC, 79050 Clippers Only

The taper lever adds versatility to your clipper by allowing you to gradually change the closeness of your cut, ideal for blending and fading. Lever in "Up" Position = Closest Cut; Lever in "Down" Position = Longest Cut. Should the blades become jammed with hair, move the taper lever up and down several times to help free up the blades.



CORD / PLUG:

The cord should not be used to pull the clipper. Since freedom of movement needs to be maintained, care should be used to keep the cord untwisted and unobstructed. **YOUR CLIPPER HAS A POLARIZED PLUG:** To reduce the risk of electric shock, this appliance has a polarized plug (one plug blade is wider than the other). This plug fits in a polarized outlet only one way. In the event the plug doesn't fit fully in the outlet, reverse the plug. **DO NOT CHANGE THE PLUG IN ANY WAY.**

IF YOUR CLIPPER IS TOO NOISY:

MC, SC, SC2, MC2, CNT2-M, MC3 Clippers Only

- (A) Oil blades as directed in previous portion of instruction booklet
- (B) You can reduce the "clatter sound" by adjusting the power screw. The power screw was adjusted for peak efficiency before leaving the factory. However, if voltage in your home is too high or low, the clipper power screw may need adjustment.

ADJUSTING POWER SCREW TO REDUCE CLIPPER NOISE (excessive clattering):

- 1) Turn your clipper "ON"
- 2) Use the end of your detail cleaning brush or a screwdriver to turn power screw in a COUNTER CLOCKWISE direction until clatter goes away.

MAXIMUM POWER SETTING:

MC, SC, SC2, MC2, CNT2-M, MC3 Clippers Only

ADJUSTING POWER SCREW FOR MAXIMUM POWER SETTING:

- 1) Turn your clipper "ON"
- 2) Use the end of your detail cleaning brush or a screwdriver to turn power screw in a CLOCKWISE direction until you start to hear a clattering noise.
- 3) Then turn the power screw in the opposite (counterclockwise) direction at least ¼ turn (clattering sound should have stopped).



ALIGNING CLIPPER BLADES:

MC, SC, SC2, MC2, CNT2-M, MC3, PVC, 79050 Clippers Only

Your Wahl clipper blades were oiled and aligned before leaving our factory. Blades may need to be realigned if they have been bumped or removed for cleaning. To determine if realignment is necessary, compare your clipper blades with this sketch.

- 1) If your clipper has a taper lever, position the lever in the closest cut (up) position.
- 2) End of top (small) blade teeth should be approximately 1/32-inch (.64 mm) back from bottom (large) blade.
- 3) Extreme left-hand tooth of top blade must be covering or to the left of the first small tooth of bottom blade.
- 4) Extreme right-hand tooth of top blade must be touching the big tooth on the bottom blade.

If blade alignment is incorrect, add a few drops of Wahl Clipper Oil to the blades, turn clipper "ON" for a few moments, turn "OFF" and unplug. Loosen screws slightly and adjust. Tighten screws after blades are aligned. Other than blades, this clipper has no user-serviceable parts.

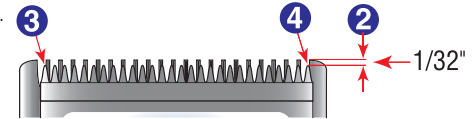

CUSTOMER SUPPORT

www.wahlUSA.com

 help@wahlclipper.com

 1.800.767.9245

Find us on social media:
@WAHLGROOMING



Clipper How-To
Info



Clipper Replacement
Parts & Accessories



Digital Copy of
Instruction Book



BUILT-IN TRIMMER

CONVERT TO A TRIMMER:

CNT2-M Clipper Only

- Open your detail trimmer by unsnapping the detail trimmer lid (Fig 1).
- Guide the detail trimmer lid over the clipper blade (like adding an attachment guard). The clipper blade must be positioned between the trimmer lid and detail trimmer guide fingers (Fig 2).
- Press down on the top center of detail trimmer lid to snap onto the clipper blade (Fig 3). Do not push on the detail trimmer blade.



(fig 1)



(fig 2)



(fig 3)

CONVERT BACK TO A CLIPPER:

- Unsnap the detail trimmer lid from the clipper blade by lifting the back of the trimmer lid (like removing an attachment guard) Fig (4). Lift the detail trimmer lid around the detail clipper blade.
- Close your detail trimmer by tucking the detail trimmer blade down starting on top side (Fig 5).
- Snap into place by pressing down on the top center of detail trimmer lid (Fig 6).



(fig 4)



(fig 5)



(fig 6)

- When exposed to excessive force such as dropping, the detail trimmer is designed to pop off rather than break. To re-attach your detail trimmer, simply snap the detail trimmer arm back into place (Fig 7).



(fig 7)

EASY-TO-USE ATTACHMENT GUARDS

ATTACHMENT GUARDS: Not all kits include the guards shown below

Attachment guards help you cut hair to a desired length by keeping the blades at a set distance from the skin, helping ensure an even hair length after cutting hair with a guard attached to the clipper. For easy reference, each guard is numbered and lists what length the hair will be after being cut using the noted size guard. Always start with a longer length guard (you can always use a shorter length guard if the length is not short enough). The first time you cut hair, cut only a small amount of hair until you become accustomed to the length of hair each attachment guard provides. To achieve an even "tapered" cut around the ears, use the LEFT and RIGHT tapered attachment guards. To trim eyebrow hair, use the BROW trim attachment guard. Before adding or removing guards from clipper, make sure the on/off switch is turned off (or in "0" position). Not all kits include all the different size and style of guards listed in this instruction sheet.

Your kit will include a set of either 'Standard' or 'Elite' attachment guards.



ADDING:

While holding at a slight angle, place the attachment guard onto the clipper so the tips of the blade rests into the slots of the guard fingers. (fig A)
Using your thumb, push down on the guard, where the guard size number is located, until you hear a "SNAP". (fig B)

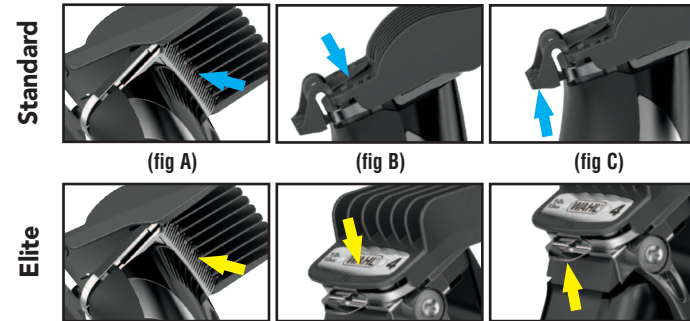

REMOVING:

While holding the top of attachment guard, place your thumb on the underside of the attachment guard tab. Push up on tab to remove guard from clipper. (fig C)

SPECIALTY ATTACHMENT GUARDS: Not all kits include the guards shown below

The cutting length of the ear taper guards range from 3/16" (#1-1/2") to 1/4" (#4).



Standard

Elite

EAR TAPER GUARDS:

Attach the "R" RIGHT attachment guard to the clipper as directed.

Starting BEHIND the right ear (so shorter portion of guard fingers are closest to the ear), move the clipper upward and around towards the front side of the ear repeating as necessary. (Fig A)

Keep the "R" attachment guard on clipper. Starting on the FRONT of the left ear (so shorter portion of guard fingers are closest to the ear), move the clipper upward and around towards the back side of the ear repeating as necessary. (Fig B)

Remove the "R" RIGHT attachment guard and attach the "L" LEFT attachment guard.

Starting BEHIND the left ear (so shorter portion of guard fingers are closest to the ear), move the clipper upward and around towards the front side of the ear repeating as necessary. (Fig C)

Keep the "L" attachment guard on clipper. Starting on the FRONT of the right ear (so shorter portion of guard fingers are closest to the ear), move the clipper upward and around towards the back side of the ear repeating as necessary. (Fig D)



fig. A



fig. B

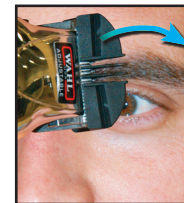

fig. C



fig. D

BROW TRIM GUARDS



Attach the BROW attachment guard to the clipper as directed above.

For longer cut length, start from just above your nose and slowly guide the clipper to the outside of your face.

For shorter cut length, start from outside of face and slowly guide clipper to the inside of your face.

CONSEJOS Y TÉCNICAS

Cuando corte su cabello, debe visualizar la cabeza como si estuviera dividida en cuatro secciones. La siguiente imagen muestra las diferentes secciones. El uso de técnicas adecuadas cuando se desplaza de una sección a la siguiente lo ayudará a combinar las secciones para obtener resultados de aspecto profesional.

Sección 4:

Parte superior de la cabeza

Sección 3:

El borde o costado

Sección 2:

Debajo del borde de la cabeza

Sección 1:

El cuello

- La primera vez que corte el cabello, corte solo una pequeña cantidad hasta que se acostumbre al largo del cabello que logra con cada protector.
- Para obtener los mejores resultados, el cabello debe estar seco antes de utilizar la cortadora.
- Para obtener los mejores resultados, al cortar el cabello recórralo a una velocidad lenta y uniforme. No haga fuerza sobre la cortadora al pasarla por el cabello.
- Para obtener los mejores resultados, corte el cabello en contra de la dirección del crecimiento, para que pueda tomar más cabello con la protección.
- Las cuchillas de su nueva cortadora se deben aceitar cada varios cortes.

GUÍA PARA CORTAR EL CABELLO PASO A PASO



1. Peine el cabello y elimine los nudos. Coloque el peine protector más grande en la cortadora.

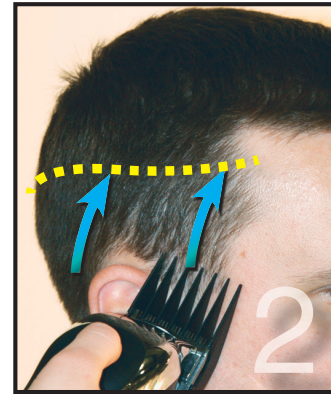

2. Comience en la línea de crecimiento del cabello y corte hasta la mitad de la cabeza.



Continúe alrededor de la cabeza, repitiendo el paso 2.



4. Ahora está listo para cortar la parte media del cabello.

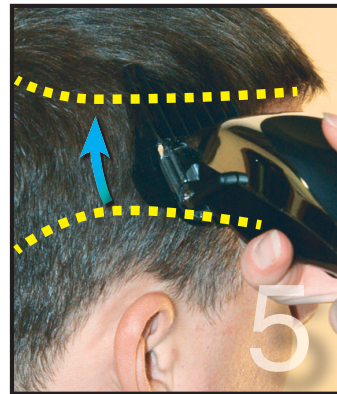

5. Use el peine protector con el siguiente número más alto que el que utilizó en el paso 3. Ejemplo: Si usó el peine protector 6 en el paso 3, seleccione el peine protector 7.

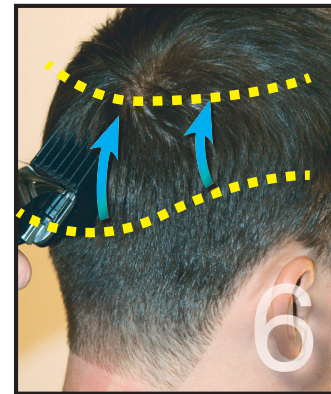

6. Continúe cortando alrededor de la porción media de la cabeza como en los pasos 2 y 3.

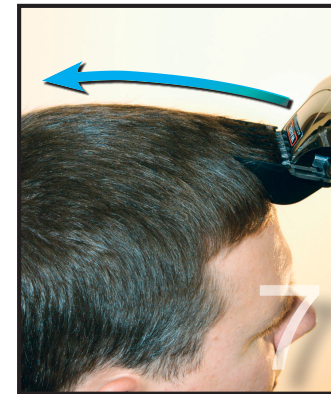

7. Para cortar la parte superior de la cabeza, use el peine protector con el siguiente número más alto que el del paso 6. Comience en el área del cabello de la frente.



8. Corte en toda la parte superior de la cabeza. Peine el cabello de toda la cabeza para determinar si necesita cortar más.

DESVANECIDO

Cuando desee desvanecer una sección con la siguiente, necesitará practicar cómo mover la cortadora en un movimiento oscilante hacia arriba. Este movimiento dejará el cabello levemente más largo en la zona en que la cortadora se aleja del cuero cabelludo, permitiéndole desvanecer la separación entre las secciones y obtener una transición uniforme desde una longitud de cabello a la siguiente. Esta técnica mejorará el aspecto de sus cortes de cabello.



1. Desvanezca todas las líneas de corte. Se pueden formar líneas en las partes en las que cambia el tamaño del peine protector. Use el mismo peine protector que usó en el paso 3.
2. Con un movimiento oscilante, desvanezca la línea media de corte.
3. Con el peine protector que usó en el paso 8, repita el desvanecido en el contorno superior, conforme se requiera.

DETALLAD / CONTORNO



1. No necesita accesorios. Comience con las patillas.
2. Continúe alrededor de la oreja, como se muestra.
3. Recorte la línea del cuello, como se muestra.

**Use la cortadora o la recortadora a baterías
(no todos los kits incluyen una recortadora)**

RECORTADORA INTEGRADA

CONVERTIR A RECORTADORA: Solo para cortadora CNT2-M

- Abra su recortadora de detalles desabrochando la tapa de la recortadora de detalles (Fig 1).
- Guíe la tapa de la recortadora de detalles sobre la cuchilla de la cortadora (como agregar un protector de accesorios). La cuchilla de la cortadora debe colocarse entre la tapa de la cortadora y los dedos guía de la cortadora de detalles (Fig 2).
- Presione hacia abajo en el centro superior de la tapa de la recortadora de detalles para encajar en la cuchilla (Fig 3). No presione la cuchilla de la recortadora de detalles.



(fig 1)



(fig 2)



(fig 3)

CONVERTIR A UN CORTADORA:

- Desenganche la tapa de la recortadora de detalles de la cuchilla de la recortadora levantando la parte posterior de la tapa de la recortadora (como quitar un protector de accesorios) Fig (4). Levante la tapa de la cortadora de detalles alrededor de la cuchilla de la cortadora de detalles.
- Cierre la recortadora de detalles metiendo la cuchilla de la recortadora de detalles hacia abajo comenzando por el lado superior (Fig 5).
- Encaje en su lugar presionando hacia abajo en la parte superior central de la tapa de la recortadora de detalles (Fig 6).



(fig 4)



(fig 5)



(fig 6)

- Cuando se expone a una fuerza excesiva como cayendo, el recortador de detalles está diseñado para estallar en lugar de romperse. Para volver a colocar la recortadora de detalles, simplemente vuelva a colocar la brazo de la recortadora de detalles en su lugar (Fig 7).



(fig 7)

GARANTÍA

GARANTÍA LIMITADA DE 5 AÑOS

Válida solamente en EE. UU. Si su producto Wahl no funciona de forma satisfactoria durante un período de cinco (5) años contados a partir de la fecha original de compra o de recibirlo como regalo, Wahl reparará o reemplazará el producto a su criterio y se lo devolverá SIN CARGO.

SOLO PARA CORTADORA ELITE PRO / PRO SERIES / LIFEPROOF PRO GARANTIA LIMITADA DE POR VIDA (EXCLUYE CUCHILLAS)

Válida solamente en EE. UU. Si su producto Wahl no funciona de forma satisfactoria, Wahl reparará o reemplazará el producto a su criterio y se lo devolverá SIN CARGO.

CORTADORAS RECONSTRUIDAS

Válida solamente en EE. UU. Si su producto Wahl no funciona de forma satisfactoria durante un período de noventa (90) días contados a partir de la fecha original de compra o de recibirlo como regalo, Wahl reparará o reemplazará el producto a su criterio y se lo devolverá SIN CARGO.

CÓMO OBTENER EL SERVICIO DE LA GARANTÍA

No devuelva este producto a la tienda donde fue adquirido. Los productos que necesiten ser reparados conforme a esta garantía deben enviarse con franqueo pagado a:

Wahl Clipper Corp.
Attn: Repair Department
3001 Locust Street
Sterling, Illinois 61081

O llame al 1-800-767-9245 para recibir asistencia.

Cuando envíe un correo, incluya una nota que describa el defecto y la fecha original en que se compró o se recibió como regalo. Los productos fuera de garantía se repararán aplicando nuestros cargos de reparación estándar.

ESTA GARANTÍA NO CUBRE LO SIGUIENTE

Esta garantía no cubre los productos dañados por las siguientes causas: (1) Modificación o reparación efectuada por alguna persona que no pertenezca a Wahl Clipper Corporation ni a un centro de servicio autorizado por Wahl; (2) Uso comercial (no doméstico) o no razonable.

Esta garantía le otorga derechos legales específicos y usted también puede tener otros derechos que varían en cada estado. No se otorga ninguna otra garantía explícita por escrito. No se asume responsabilidad alguna por daños indirectos o consecuentes de cualquier tipo, ni por el uso de accesorios no autorizados. Algunos estados pueden prohibir la exclusión o la limitación de daños indirectos o consecuentes, de modo que esta limitación puede no aplicarse a su caso. Garantía sólo válida en EE. UU. Fuera de EE. UU., consulte en la tienda sobre la garantía del distribuidor autorizado de Wahl.

MANTENIMIENTO DE LA CORTADORA

ACEITE LAS CUCHILLAS:

Las cuchillas de su nueva cortadora se deben aceitar cada varios cortes.

Cuando lubrique su recortadora, colóquela en posición de encendido ("ON - I"), sostenga la unidad con las cuchillas mirando hacia ABAJO y escurra tres gotas por la parte delantera de las cuchillas y una en cada lado de la parte plana de la cuchilla. Limpie el exceso de aceite con un paño suave.

IMPORTANTE: ¡NO COLOQUE ACEITE EN EXCESO!

La aplicación excesiva de aceite o líquidos ocasionará daños si se filtran hacia el motor.

NO USE ACEITE PARA CABELLO, GRASA NI OTRO ACEITE MEZCLADO CON QUEROSENO U OTRO SOLVENTE.

CUCHILLAS DESMONTABLES: Solo para cortadoras 79610

CÓMO QUITAR LAS CUCHILLAS: Solo para cortadoras 79610

Antes de quitar las cuchillas, asegúrese de que el interruptor de encendido/apagado se encuentre en la posición "0" o "APAGADO".

- Sostenga la cortadora con ambas manos. Utilizando los dos pulgares empuje las cuchillas, separándolas del frente de la cortadora.
- El conjunto de cuchillas, con la cuchilla superior e inferior, saldrá en una sola pieza.

CÓMO COLOCAR LAS CUCHILLAS:

Solo para cortadoras 79610

Antes de volver a colocar las cuchillas, asegúrese de que el interruptor de encendido/apagado se encuentre en la posición "0" o "APAGADO".

- Coloque la cuchilla inclinada (con la parte inferior de la cuchilla encajada en la cortadora) de modo que los clips blancos en la parte exterior del conjunto de cuchillas estén justo debajo de los clips de metal en el interior de la cortadora. Asegúrese de que la parte central de la cuchilla esté alineada con la cortadora.

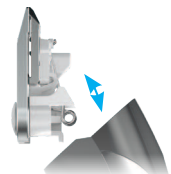

- Mientras sujeta la parte inferior de la cuchilla, empuje la cuchilla hacia la cortadora con el pulgar hasta que la cuchilla encaje en su sitio con un chasquido. No empuje la cuchilla con demasiada fuerza.

LIMPIEZA DE LAS CUCHILLA:

Use los cepillos de limpieza incluidos para eliminar el cabello entre las cuchillas. Las cuchillas desmontables pueden enjuagarse con agua, pero el resto de la cortadora NO es lavable.

PALANCA GUÍA:

Solo para cortadoras MC, MC2, CNT2-M, MC3, PVCM, 79050

La palanca guía agrega versatilidad a su cortadora, permitiéndole cambiar gradualmente la cercanía del corte, y es ideal para mezclar y desvanecer. Palanca en posición "arriba" = corte más cercano; palanca en posición "abajo" = corte más largo. Si las cuchillas se atascaran con cabello, mueva la palanca hacia arriba y abajo varias veces para ayudar a despejar las cuchillas.

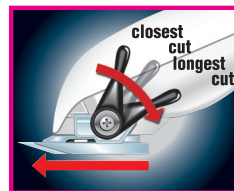

CABLE / ENCHUFE:

El cable no debe usarse para tirar de la cortadora. Dado que es necesario mantener la libertad de movimiento, se debe tener cuidado de mantener el cable sin torcer y sin obstrucciones.

Su cortadora tiene un enchufe polarizado: Para reducir el riesgo de descarga eléctrica, este aparato tiene un enchufe polarizado (una clavija es más ancha que la otra). Este enchufe encaja en un tomacorriente polarizado de una sola manera. En caso de que el enchufe no entre completamente en el tomacorriente, invierta el enchufe. **NO CAMBIE EL ENCHUFE DE NINGUNA MANERA.**

SI SU CORTADORA ES DEMASIADO RUIDOSO:

Solo para cortadoras MC, SC, SC2, MC2, CNT2-M, MC3

- (A) Engrase las cuchillas como se indica en la parte anterior del folleto de instrucciones.
- (B) Puede reducir el "sonido de traqueteo" ajustando el tornillo de potencia. El tornillo de potencia se ajustó para lograr la máxima eficiencia antes de salir de fábrica. Sin embargo, si el voltaje en su hogar es demasiado alto o bajo, es posible que sea necesario ajustar el tornillo de potencia de la cortadora.

AJUSTE DEL TORNILLO DE POTENCIA PARA REDUCIR EL RUIDO DE LA CORTADORA (ruido excesivo):

- 1) Enciende tu cortadora
- 2) Utilice el extremo de su cepillo de limpieza de detalles o un destornillador para girar el tornillo de potencia en sentido CONTRARIO a las agujas del reloj hasta que desaparezca el ruido.



AJUSTE DE POTENCIA MÁXIMA:

Solo para cortadoras MC, SC, SC2, MC2, CNT2-M, MC3

AJUSTE DEL TORNILLO DE POTENCIA PARA UN AJUSTE MÁXIMO DE POTENCIA:

- 1) Enciende tu cortadora.
- 2) Utilice el extremo de su cepillo de limpieza de detalles o un destornillador para girar el tornillo de potencia en SENTIDO HORARIO hasta que comience a escuchar un ruido de traqueteo.
- 3) Luego, gire el tornillo de potencia en la dirección opuesta (en sentido contrario a las agujas del reloj) al menos ¼ de vuelta (el sonido de traqueteo debería haberse detenido).

PEINES PROTECTORES DE USO FÁCIL

PEINES PROTECTORES:

Los peines protectores lo ayudan a cortar el cabello a un largo deseado al mantener las cuchillas a una distancia específica de la piel, lo que ayuda a garantizar que la longitud del cabello sea uniforme después de cortarlo con un peine protector colocado en la cortadora. Como referencia fácil, cada protector esté numerado, y también especifica qué largo tendrá el cabello después de cortarlo con el peine protector del tamaño indicado. Siempre inicie con un protector de más longitud (siempre puede utilizar un protector más corto si descubre que el cabello no está lo suficientemente corto). La primera vez que corte el cabello, corte solo una pequeña cantidad hasta que se acostumbre al largo del cabello que logra con cada protector. Para lograr un corte "desvanecido" uniforme alrededor de las orejas, utilice las protecciones con reducción IZQUIERDA y DERECHA. Para recortar el pelo de las cejas, use el peine protector BROW (para cejas). Antes de añadir o retirar protectores de la cortadora, asegúrese de que el interruptor de energía esté apagado (o en la posición "0"). No todos los kits incluyen todos los tamaños y estilos de protectores que se indican en este instructivo.

PEINES PROTECTORES ESPECIALES:

No todos los juegos incluyen lo protectores que se muestran a continuación

La longitud de corte de los protectores para orejas va desde 3/16 pulg. (#1-1/2) a 1/4 pulg. (#4)



Estándar

Élite

PROTECTORES PARA OREJAS:

Coloque el peine protector DERECHO (R) en la cortadora como se indicó antes.

Comenzando DETRÁS de la oreja derecha (de modo que la parte del protector con los dientes más cortos esté más cerca de la oreja), mueva la cortadora hacia arriba y alrededor, hacia la parte frontal de la oreja, repitiendo el movimiento si es necesario. (Fig. A)

Deje el peine protector "R" en la cortadora. Comenzando en la parte DELANTERA de la oreja izquierda (de modo que la parte del protector con los dientes más cortos esté más cerca de la oreja), mueva la cortadora hacia arriba y alrededor, hacia la parte trasera de la oreja, repitiendo el movimiento si es necesario. (Fig. B)

Quite el peine protector DERECHO "R" y coloque el peine protector IZQUIERDO "L".

Comenzando DETRÁS de la oreja izquierda (de modo que la parte del protector con los dientes más cortos esté más cerca de la oreja), mueva la cortadora hacia arriba y alrededor, hacia la parte frontal de la oreja, repitiendo el movimiento si es necesario. (Fig. C)

Deje el peine protector "L" en la cortadora. Comenzando en la parte DELANTERA de la oreja derecha (de modo que la parte del protector con los dientes más cortos esté más cerca de la oreja), mueva la cortadora hacia arriba y alrededor, hacia la parte trasera de la oreja, repitiendo el movimiento si es necesario. (Fig. D)



fig. A



fig. B

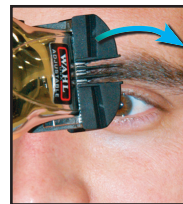

fig. C



fig. D

PEINE PROTECTOR DE CEJAS



Coloque la protección del accesorio CEJAS en la cortadora como se indica arriba.

Para un corte más largo, comience justo por encima de la nariz y guíe lentamente el cortapelos hacia el exterior de la cara.

Para una longitud de corte más corta, comience desde el exterior de la cara y guíe lentamente la cortadora hacia el interior de la cara.

Estándar

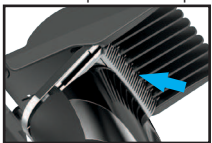

(fig A)



(fig B)



(fig C)

Élite

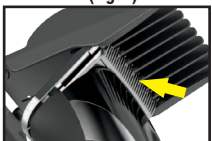

COLOCACIÓN:

Mientras lo sostiene ligeramente inclinado, coloque el protector sobre la cortadora de manera que las puntas de la cuchilla queden sobre las ranuras en los dientes del protector. (Fig. A) Utilice su pulgar para empujar el protector hacia abajo, en donde se encuentra el número de tamaño, hasta que escuche un chasquido. (Fig. B)

DESMONTAJE:

Mientras sostiene la parte superior del protector, coloque su pulgar en la parte inferior de la lengüeta del protector. Levante la lengüeta para sacar el protector de la cortadora. (Fig. C)

Estándar



Élite



Su kit incluirá un juego de peines protectores 'estándar' o 'élite'.

ATENCIÓN AL CLIENTE



wahlUSA.com



help@wahlclipper.com



1.800.767.9245

Find us on social media:
@WAHLGROOMING



Información sobre el uso de las cortadoras



Refacciones y accesorios para cortadoras



Copia digital del instructivo