封面

141快速入门

成品尺寸：141*181mm
材质：128G胶纸 灰卡胶
工艺：4C

日期	修改内容	负责人
2024/03	更新初版	赵建强
2024/05	多语种版	赵建强

HOVERAir
X1 PRO/PROMAX

Quick Start Guide
快速入門指南
クイックスタートガイド
빠른 시작 가이드
Guide de démarrage rapide
Schnellstartanleitung
Guía de inicio rápido
Guida rapida
Guia de Início Rápido
Руководство по быстрому запуску
دليل البدء السريع
คู่มือเริ่มต้นอย่างรวดเร็ว
Οδηγός γρήγορης εκκίνησης
Przewodnik Szybkiego Startu
Panduan Memulai Cepat
Hızlı Başlangıç Kılavuzu

ZEROZERO ROBOTICS

封面背页

1

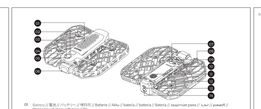

01 Battery | 電池 | バッテリー | 배터리 | Batterie | Akku | Batería | Batteria | Bateria | Аккумулятор | ปุ่ม | Μπαταρία | Baterie | Akumulator | Batarya | 电池

02 Propeller | 螺旋桨 | プロペラ | 프로펠러 | Hélice | Elica | Hélices | Hélices | Śmigła | Пропеллер | ใบพัด | Προπέλα | Vrtuly | Pervanelerin Kanatları | 螺旋桨

03 Propeller Guard | 螺旋桨保护罩 | プロペラガード | 프로펠러 가드 | Protège-hélices | Protezione elica | Protege hélices | Protetor de hélices | Osłona śmigła | Защита пропеллера | ตัวป้องกันใบพัด | Προστασία προπέλας | Ochranný kryt vrtule | Pervanelerin Koruyucu | 螺旋桨保护罩

04 Propeller Nut | 螺旋桨固定螺母 | プロペラナット | 프로펠러 너트 | Écrou de fixation de l'hélice | Dado elica | Tuerca de hélices | Nakrętka śmigła | Гайка пропеллера | น็อตใบพัด | Παξιμάδι προπέλας | Matice vrtule | Pervanelerin Somunu | 螺旋桨固定螺母

05 Motor | 电机 | モーター | 모터 | Moteur | Motore | Motor | Silnik | Двигатель | มอเตอร์ | Μοτέρ | Motor | Motor | 电机

06 Propeller Blade | 螺旋桨叶片 | プロペラブレード | 프로펠러 블레이드 | Pale d'hélice | Pale elica | Aspas de hélices | Łopatka śmigła | Лопасть пропеллера | ใบพัด | Πτερύγιο προπέλας | Lopatka vrtule | Pervanelerin Kanadı | 螺旋桨叶片

07 Gimbal Cover | 云台罩 | ジンバルカバー | 짐벌 커버 | Cache-nacelle | Copertura gimbal | Cubre gimbal | Osłona gimbala | Крышка гимбала | ฝาครอบกิมบอล | Κάλυμμα καρδάνου | Kryt kamery | Gimbal Cover | Gimbal-er Kamera

08 Gimbal | 云台 | ジンバル | 짐벌 | Nacelle | Gimbal | Gimbal | Gimbal | Gimbal | Гимбал | กิมบอล | Καρδάνι | Gimbal | Gimbal | 云台

09 Vision Sensor | 视觉传感器 | ビジョンセンサー | 비전 센서 | Capteur vision | Sensore di visione | Sensor de visión | Czujnik wizyjny | Сенсор зрения | เซ็นเซอร์วิชั่น | Αισθητήρας οπτικής | Vizuální senzor | Vision Sensor | 视觉传感器

10 Ultrasonic Sensor | 超声波传感器 | 超音波センサー | 초음파 센서 | Capteur ultrasons | Sensore ultrasuoni | Sensor ultrasónico | Czujnik ultrasoniczny | Ультразвуковой датчик | เซ็นเซอร์อัลตราโซนิค | Υπερηχητικός αισθητήρας | Ultrazvukový senzor | Ultrasonic Sensor | 超声波传感器

11 Sensor | 感应器 | センサー | 센서 | Capteur | Sensore | Sensor | Czujnik | Сенсор | เซ็นเซอร์ | Αισθητήρας | Senzor | Sensor | 感应器

12 Vision Sensor Cover | 视觉传感器保护罩 | ビジョンセンサーカバー | 비전 센서 커버 | Capteur TOF | Copertura TOF | Cubre sensor TOF | Osłona czujnika TOF | Защитная крышка сенсора TOF | ฝาครอบเซ็นเซอร์วิชั่น TOF | Κάλυμμα αισθητήρα TOF | Kryt senzoru TOF | Vision Sensor Cover | 视觉传感器保护罩

13 Ultrasonic Sensor Cover | 超声波传感器保护罩 | 超音波センサーカバー | 초음파 센서 커버 | Capteur ultrasons | Copertura sensore ultrasuoni | Cubre sensor ultrasónico | Osłona czujnika ultrasonicznego | Защитная крышка ультразвукового сенсора | ฝาครอบเซ็นเซอร์อัลตราโซนิค | Κάλυμμα αισθητήρα υπερήχων | Kryt ultrazvukového senzoru | Ultrasonic Sensor Cover | 超声波传感器保护罩

14 Motor Cover | 电机保护罩 | モーターカバー | 모터 커버 | Capteur TOF | Copertura TOF | Cubre sensor TOF | Osłona czujnika TOF | Защитная крышка сенсора TOF | ฝาครอบเซ็นเซอร์วิชั่น TOF | Κάλυμμα αισθητήρα TOF | Kryt senzoru TOF | Motor Cover | 电机保护罩

15 Sensor | 感应器 | センサー | 센서 | Capteur | Sensore | Sensor | Czujnik | Сенсор | เซ็นเซอร์ | Αισθητήρας | Senzor | Sensor | 感应器

16 Sensor Cover | 感应器保护罩 | センサーカバー | 센서 커버 | Capteur TOF | Copertura TOF | Cubre sensor TOF | Osłona czujnika TOF | Защитная крышка сенсора TOF | ฝาครอบเซ็นเซอร์วิชั่น TOF | Κάλυμμα αισθητήρα TOF | Kryt senzoru TOF | Sensor Cover | 感应器保护罩

17 Sensor | 感应器 | センサー | 센서 | Capteur | Sensore | Sensor | Czujnik | Сенсор | เซ็นเซอร์ | Αισθητήρας | Senzor | Sensor | 感应器

18 Sensor Cover | 感应器保护罩 | センサーカバー | 센서 커버 | Capteur TOF | Copertura TOF | Cubre sensor TOF | Osłona czujnika TOF | Защитная крышка сенсора TOF | ฝาครอบเซ็นเซอร์วิชั่น TOF | Κάλυμμα αισθητήρα TOF | Kryt senzoru TOF | Sensor Cover | 感应器保护罩

19 Sensor | 感应器 | センサー | 센서 | Capteur | Sensore | Sensor | Czujnik | Сенсор | เซ็นเซอร์ | Αισθητήρας | Senzor | Sensor | 感应器

20 Sensor Cover | 感应器保护罩 | センサーカバー | 센서 커버 | Capteur TOF | Copertura TOF | Cubre sensor TOF | Osłona czujnika TOF | Защитная крышка сенсора TOF | ฝาครอบเซ็นเซอร์วิชั่น TOF | Κάλυμμα αισθητήρα TOF | Kryt senzoru TOF | Sensor Cover | 感应器保护罩

21 Sensor | 感应器 | センサー | 센서 | Capteur | Sensore | Sensor | Czujnik | Сенсор | เซ็นเซอร์ | Αισθητήρας | Senzor | Sensor | 感应器

22 Sensor Cover | 感应器保护罩 | センサーカバー | 센서 커버 | Capteur TOF | Copertura TOF | Cubre sensor TOF | Osłona czujnika TOF | Защитная крышка сенсора TOF | ฝาครอบเซ็นเซอร์วิชั่น TOF | Κάλυμμα αισθητήρα TOF | Kryt senzoru TOF | Sensor Cover | 感应器保护罩

23 Sensor | 感应器 | センサー | 센서 | Capteur | Sensore | Sensor | Czujnik | Сенсор | เซ็นเซอร์ | Αισθητήρας | Senzor | Sensor | 感应器

24 Sensor Cover | 感应器保护罩 | センサーカバー | 센서 커버 | Capteur TOF | Copertura TOF | Cubre sensor TOF | Osłona czujnika TOF | Защитная крышка сенсора TOF | ฝาครอบเซ็นเซอร์วิชั่น TOF | Κάλυμμα αισθητήρα TOF | Kryt senzoru TOF | Sensor Cover | 感应器保护罩

2

English

Step 1 Charge the battery

- Please charge the battery first to activate it.

The screen displays a charging animation indicating it is charging.

If the screen shows 100% battery or is completely off, the device is fully charged.

Step 2 Download the App

- Scan the QR code to download and install the Hover X1 App to activate the device.

Step 3 Power on/off

- Press and hold the power button.

Press and hold the power button for about 2 seconds to turn on the screen. Press and hold the power button to power off.

English

Step 4 Connect the App

- HOVERAir X1 PRO/PROMAX connects to the app via Bluetooth. Please follow these steps.

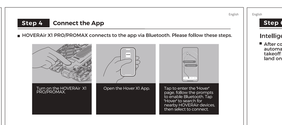

Note: Press and hold both select buttons simultaneously until the status light turns blue. This indicates the device has entered Bluetooth pairing mode and can be connected to your phone.

Step 5 Launch the HOVERAir X1 PRO/PROMAX

English

Step 6 Land/retrieve the HOVERAir X1 PRO/PROMAX

Intelligent Flight Modes

- After completing the intelligent flight modes, the HOVERAir X1 PRO/PROMAX will automatically return to the area near the takeoff point. When the drone approaches the takeoff location, place your hand about 20 cm directly beneath it. The device will then land on your palm, and the propellers will stop rotating.

- In an emergency, grab the HOVERAir X1 PRO/PROMAX and briefly press the power button, or rotate it 180 degrees. The propellers will stop spinning immediately.

Manual control

- In manual control mode, pilot the HOVERAir X1 PRO/PROMAX to a suitable location and land it manually. Alternatively, use the one-click return function to bring the HOVERAir X1 PRO/PROMAX back near the takeoff point.

Notice: Do not insert fingers or other objects into the prop guard. For additional safety precautions, please refer to the safety manual on our official website (https://hoverair.com/pages/x1-pro-and-promax-support).

English

Step 7 Switch Modes and Set Parameters

Introduction to Screen Functions

- OmniTerrain

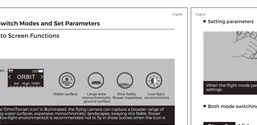

- Switch the Intelligent Flight Mode

- Setting parameters

English

- Setting parameters

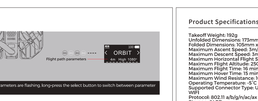

- Both mode switching and parameter settings can be done through the App.

Step 8 Video and photo downloads

- After connecting via Bluetooth to the HOVERAir X1 PRO/PROMAX, you can view low-resolution thumbnails of newly captured footage on the 'Hover' page in the app. Select your preferred works for downloading.
- After downloading, you can view the downloaded content in 'Home > Moments' or in your phone's local gallery.

Note: To download content, please connect to the Wi-Fi of the Hover flying camera and follow the prompts until the connection is complete.

Flight restrictions

1. You should use this product in accordance with local laws and regulations for safety purposes. Ensure both the firmware of the flying camera and the app are updated to the latest versions.
2. Flight restricted areas include but are not limited to major airports worldwide, major cities, crowded areas, and near sensitive facilities. When operating this product, please consult and comply with all local laws and regulations.

Product Specifications

Takeoff Weight: 192g
Unfolded Dimensions: 175mm x 149mm x 39mm
Folded Dimensions: 105mm x 149mm x 34mm
Maximum Ascent Speed: 3m/s
Maximum Descent Speed: 3m/s
Maximum Horizontal Speed: 15m/s
Maximum Flight Altitude: 2500m. Be cautious at altitudes above 5500m.
Maximum Flight Time: 16 min
Resistance Wind Level: 5
Maximum Wind Resistance: 10.7 m/s (Level 5 wind)
Operating Temperature: -5 °C to 40 °C (23 °F to 104 °F)
Supported Connector Type: USB-C
Wi-Fi
Protocol: 802.11 a/b/g/n/ac/ax
Memory: 64 GB
Supported Chargers: HOVER 30W Charger, HOVER 65W Charger, or other chargers that support USB PD fast charging protocol

© 2024 Shenzhen Zero Zero Infinity Technology Co., Ltd. All rights reserved.

繁中

第 1 步 充電

- 請先充電激活電池。

螢幕顯示電量以顯示充電動畫。

螢幕顯示電量100%或螢幕全滅表示充滿。

第 2 步 App下載

- 掃描二維碼下載並安裝Hover X1 App 以激活設備。

第 3 步 開關機

- 長按電源鍵。

長按電源鍵約 2 秒螢幕亮起並顯示開機畫面，長按電源鍵關機。

第 4 步 App 連接

- HOVERAir X1 PRO/PROMAX 與 App 通過藍牙連接，請按照以下步驟進行。

注：通過同時長按兩個按鍵直到狀態燈亮，該態表示設備已進入藍牙配對模式，可與手機連接。

第 5 步 啟用

繁中

第 6 步 收回/降落 HOVERAir X1 PRO/PROMAX

智能軌跡

- 智能軌跡飛行完成後 HOVERAir X1 PRO/PROMAX 會自動回到激起起飛點附近。HOVERAir X1 PRO/PROMAX 靠近起飛點時，請將手置於飛機底下 約 20cm 位置，飛行機機自動降落到手掌並且螺旋槳停止旋轉。

- 遇緊急情況時，直接按開飛行器的 HOVERAir X1 PRO/PROMAX 直接用行相機並相按電源鍵，或者旋轉飛機180度，螺旋槳將停止運轉。

手動控制

- 手動控制模式下請手動將 HOVERAir X1 PRO/PROMAX 飛至合適的位置，並控制降落。也可通過一鍵歸航讓 HOVERAir X1 PRO/PROMAX 飛至起飛點附近。

注意：請勿將手指或其他物品伸入手指保護罩內。更多安全事項請參考(https://hoverair.com/pages/x1-pro-and-promax-support)，上的完整操作和安全指引手冊。

繁中

第 7 步 模式切換與參數設置

屏幕功能簡介

- 全地形圖標

注：「全地形圖標」點亮表示時，飛行器將可獲更多不同的畫面，如木質、大面開闊的平地面、或是可能的可能復雜、密林、石海、光線環境。之上情況發生時，建議開啟避障功能。

- 切換軌跡

- 切換及設置參數

繁中

- 切換參數設置項

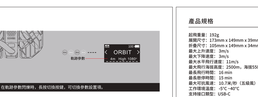

- 模式切換與參數設置均可通過 App 完成。

第 8 步 視頻、照片下載

- 藍牙連接 HOVERAir X1 PRO/PROMAX 後，即有新拍攝的作品，可在「相冊頁」點擊查看低清縮圖並選擇心儀的作品進行下載。
- 下載後可在「首頁> 時刻」或在手機本地相冊內查看。

注：下載作品需要連接相同 Wi-Fi 網絡直接從手機傳連接完成。

飛行限制

1. 出機請遵守當地法律和法規安全的使用本產品。您應將所有韌體保持和App更新至最新版本。
2. 飛行限制區域包括但不限於：世界各地的主要機場、主要城市/區域、活動舉辦場地、機作本產品前請先查閱當地法律法規。

產品規格

起飛重量：192g
摺疊尺寸：175mm x 149mm x 39mm
折疊尺寸：105mm x 149mm x 34mm
最大上升速度：3m/s
最大下降速度：3m/s
最大水平飛行速度：15m/s
最大飛行海拔高度：2500m，海拔5500m後小心飛行
最長飛行時間：16 min
最大抗風等級：5級
最大抗風等級：10.7 m/s（五級風）
工作環境溫度：-5 °C 至 40 °C（23 °F 至 104 °F）
支持的口型：USB-C
WiFi
協議：802.11 a/b/g/n/ac/ax
內存：64 GB
支持的充電器：HOVER 30W充電器、HOVER 65W充電器或其他支持USB PD快充協議的充電器。

深圳零零無限科技有限公司版權所有

Japanese

ステップ 1 バッテリーを充電する

- まずバッテリーを充電してアクティブにしてください。

画面に、充電中であることを示す充電アニメーションが表示されます。

画面にバッテリー100%表示されるか、画面が完全にオフになっていると、充電が完了していることを示します。

ステップ 2 アプリをダウンロードする

- QR コードをスキャンすることで Hover X1 アプリをダウンロードしてインストールし、デバイスをアクティブにします。

ステップ 3 電源をオン/オフにする

- 電源ボタンを長押しします。

電源ボタンを約 2 秒間押し続けると画面がオンになり、起動アニメーションが表示されます。電源ボタンをもう一度押し続けると、電源がオフになります。

Japanese

ステップ 4 アプリを接続する

- HOVERAir X1 PRO/PROMAX は、Bluetooth 経由でアプリに接続します。次の手順に従ってください。

注：ステータス ランプが青色に変わるまで、両方のサイド スイッチ ボタンを同時に押し続けます。これは、デバイスが Bluetooth ペアリング モードになり、携帯電話に接続可能であることを示しています。

ステップ 5 HOVERAir X1 PRO/PROMAX を起動する

Japanese

ステップ 6 HOVERAir X1 PRO/PROMAX を着陸/回収する

インテリジェント飛行モード

- インテリジェント飛行モードを完了すると、HOVERAir X1 PRO/PROMAX は離陸地点付近のエリアに自動的に戻ります。ドローンが離陸地点に近づくにつれ、手のひらから約 20 cm のところに手を置きます。すると デバイスが手のひらに着地して、プロペラの回転が停止します。

- 緊急の場合、HOVERAir X1 PRO/PROMAX をつかんで電源ボタンを短く押すか、180 度回転させます。プロペラの回転が すぐに停止します。

手動コントロール

- 手動コントロール モードでは、HOVERAir X1 PRO/PROMAX を適切な場所まで飛ばし、手動で着陸させます。または、ワンクリック帰還機能を使用して、HOVERAir X1 PRO/PROMAX を離陸地点の近くに戻せます。

注：保護フレームに指や他の物を入れないでください。他の安全上の注意事項については、当社の公式 Web サイトの安全基準に関するマニュアルを参照してください（https://hoverair.com/pages/x1-pro-and-promax-support）。

Japanese

ステップ 7 モードを切り替えてパラメーターを設定する

画面機能の紹介

- OmniTerrain（オムニテレイン）

- インテリジェント飛行モードを切り替えます。

- 設定パラメーターを切り替えます。

Japanese

- パラメーター設定を切り替えます。

- モードの切り替えとパラメーターの設定はアプリから行えます。

ステップ 8 動画と写真のダウンロード

- HOVERAir X1 PRO/PROMAX に Bluetooth 接続で接続すると、アプリの [ホバー] ページで新しく撮影した映像の低解像度のサムネイルを表示できます。目的の映像を選択してダウンロードします。
- ダウンロード後、ダウンロードしたコンテンツは [ホーム] > [モメント] または携帯電話のローカル ギャラリーで表示できます。

注：コンテンツをダウンロードするには、ホバー飛行カメラの Wi-Fi に接続し、接続が完了するまで手順に従ってください。

飛行の制限

1. 本製品は、安全に関する現地の法律や規則に従って安全に使用してください。飛行カメラとアプリのファームウェアがともにも最新バージョンに更新されていることを確認してください。
2. 飛行制限エリアにはしては、世界中の主要空港、主要都市/地域、イベント会場などが含まれますが、これらに限定されません。本製品を操作する前に、関係のすべての法律と規則を確認し、それに従ってください。

製品仕様

離陸重量：192g
展開時の寸法：175 mm x 149 mm x 39 mm
折畳時の寸法：105 mm x 149 mm x 34 mm
最大上昇速度：3 m/秒
最大下降速度：3 m/秒
最大水平飛行速度：15 m/秒
最大飛行海拔：2500m。海抜5500m後は慎重に飛行してください。
最長飛行時間：16 min
最大抗風等級：5級
最大抗風等級：10.7 m/秒（レベル5 の風）
動作温度：-5 °C ～ 40 °C（23 °F ～ 104 °F）
サポートされている コネクタ タイプ：USB-C
Wi-Fi
プロト コル：802.11 a/b/g/n/ac/ax
ストレージ：64 GB
サポートされている充電器：HOVER 30W 充電器、HOVER 65W 充電器、または USB PD 急速充電プロト コルをサポートする他の充電器。

Korean

1단계 배터리 충전

- 활성화하려면 먼저 배터리를 충전하십시오.

전원 동영상은 LED 표시 애니메이션 중이 화면에 표시됩니다.

화면에 배터리가 100% 표시되거나 화면이 완전히 꺼지면 장치가 완전히 충전된 것입니다.

2단계 앱 다운로드

- QR 코드를 스캔하여 Hover X1 앱을 다운로드 및 설치하고 기기를 활성화하십시오.

3단계 전원 켜기/끄기

- 전원 버튼을 길게 누르십시오.

전원 버튼을 약 2초 동안 길게 누르면 화면이 켜집니다. 전원 버튼을 다시 길게 눌러서 전원을 끕니다.

Korean

4단계 앱 연결

- HOVERAir X1 PRO/PROMAX는 Bluetooth를 통해 앱에 연결됩니다. 다음 단계를 따르십시오.

참고: 상태 표시등이 파란색으로 바뀔 때까지 양쪽 스위치 버튼을 동시에 길게 누르십시오. 이 장치는 기기가 Bluetooth 페어링 모드에 들어갔으며 휴대폰에 연결할 수 있음을 나타냅니다.

5단계 HOVERAir X1 PRO/PROMAX 실행

Korean

6단계 HOVERAir X1 PRO/PROMAX 착륙/회수

지능형 비행 모드

- 지능형 비행 모드를 완료한 후에는 HOVERAir X1 PRO/PROMAX가 이륙 지점 근처로 자동으로 돌아갑니다. 드론이 이륙 지점에 접근하면 손을 손바닥 아래 약 20cm 지점에 놓으십시오. 장치가 손바닥에 착륙하고 프로펠러가 회전이 멈춥니다.

- 긴급 상황에는 HOVERAir X1 PRO/PROMAX를 잡고 전원 버튼을 짧게 누르거나 180 도회전하십시오. 프로펠러가 회전이 즉시 멈추게 됩니다.

수동 제어

- 수동 제어 모드에서는 HOVERAir X1 PRO/PROMAX를 적절한 위치까지 조종하여 수동으로 착륙시킵니다. 또는 원클릭 리턴 기능을 사용하여 HOVERAir X1 PRO/PROMAX를 이륙 지점 근처로 다시 돌아갑니다.

주의: 보호 프레임에 손가락이나 다른 물건을 삽입하지 마십시오. 추가 안전 예방 조치에 대해서는 공식 웹사이트에서 제품의 안전 설명서 전체를 참조하십시오 (https://hoverair.com/pages/x1-pro-and-promax-support).

Korean

7단계 모드 전환 및 매개변수 설정

화면 기능 소개

- OmniTerrain(옴니테레인)

- 지능형 비행 모드로 전환합니다.

- 설정 매개 변수를 전환합니다.

Korean

- 매개 변수 설정을 전환합니다.

- 모드 전환과 매개 변수 설정 모두 앱을 통해 수행할 수 있습니다.

8단계 동영상 및 사진 다운로드.

- Bluetooth 통해 HOVERAir X1 PRO/PROMAX에 연결하고 나면 앱의 'Hover' 페이지에서 새로 촬영된 작품의 저해상도 썸네일을 볼 수 있습니다. 원하는 작업을을 선택하여 다운로드하십시오.
- 다운로드한 후에는 '홈 > 모멘트' 또는 휴대폰의 로컬 갤러리에서 다운로드된 콘텐츠를 볼 수 있습니다.

참고: 콘텐츠를 다운로드하려면 연결 비행 카메라의 Wi-Fi에 연결하고 안내에 따라 연결을 완료하십시오.

비행 제한 규정

1. 이 제

بدّل إعدادات المعلمات.

الوزن عند الإقلاع: 192 جم
أبعاد المنتج عند فرده: 173 مم × 149 مم × 39 مم
أبعاد المنتج عند طيه: 105 مم × 149 مم × 34 مم
سرعة الصعود القصوى: 3 م/ثانية
سرعة الهبوط القصوى: 3 م/ثانية
سرعة الطيران الأفقي القصوى: 11 م/ثانية
أقصى ارتفاع للطيران: 5500 م برص فوقي البحر عند الطيران على ارتفاعات تزيد على 5500 م.
الحد الأقصى لوقت الرحلة: 16 دقيقة
الحد الأقصى لوقت التحويم: 15 دقيقة
الحد الأقصى لمقاومة الرياح: 10.7 م/ثانية (مستوى الرياح 5)
درجة حرارة التشغيل: من -5 درجات مئوية إلى 40 درجة مئوية
نوع الموصل (للدعوم): USB-C
WIFI
802.11 a/b/g/n/ac/ax
مساحة التخزين: 64 غيغابايت
أجهزة الشحن المدعومة: شاحن HOVER بقدرة 65 واط، أو شاحن HOVER بقدرة 30 واط، أو شواحن أخرى تدعم بروتوكول الشحن السريع "تسليم الطاقة عبر USB".

جميع الحقوق محفوظة لشركة Shenzhen Zero Zero Infinity Technology Co., Ltd

بدّل إعدادات المعلمات.

■ بدّل إعدادات المعلمات.

عندما توضع معلمات وضع الطيران، اضغط مطوّلاً على زر التبديل لتبديل بين إعدادات المعلمات

■ يمكن تنفيذ تبديل الوضع وإعدادات المعلمات عبر التطبيق.

الخطوة 8 تزويدات مقاطع الفيديو والصور.

■ بعد الاتصال بـ HOVERAir X1 PRO/PROMAX عبر Bluetooth، يمكنك عرض صور مصغرة منخفضة الدقة لمشاهد مصورة ملتقطة حديثاً على صفحة "Hover" في التطبيق. اختر الأصناف المفضلة لديك لتنزيلها.

■ بعد تنزيلها، يمكنك عرض المحتوى الذي تم تنزيله في "الصفحة الرئيسية - التحفّات" أو في المعرض المحلي في هاتفك.

ملاحظة: لتنزيل المحتوى، يرجى الاتصال بشبكة Wi-Fi الخاصة بكاميرا Hover الطائرة وتتبع المطالبات حتى يكتمل الاتصال.

قيود الطيران.

1. يجب عليك استخدام هذا المنتج وفقًا للقوانين واللوائح المحلية حفاظًا على السلامة. تأكد من تحديث البرنامج الثابت الخاص بالكاميرا الطائرة والتطبيق إلى الإصدارات الأحدث.
2. تشمل مناطق حظر الطيران: على سبيل المثال لا الحصر، المطارات الرئيسية حول العالم والمدن/المناطق الرئيسية وأماكن إقامة الفعاليات وغير ذلك. قبل تشغيل هذا المنتج، يرجى مراجعة جميع القوانين واللوائح المحلية والالتزام بها.

الخطوة 1 شحن البطارية.

يرجى شحن البطارية أولاً لتشغيلها.

يرجى الشاحن الموضح يظهر رسمياً متجرة الشحن يتم إلى أن الشحن تام

يرجى الشاحن البطارية بنسبة 100% أو إعطاء الشاحنة بالكامل يتم إلى أن الشحن كامل

الخطوة 2 تنزيل التطبيق

قم بإجراء مسح سريع لرمز QR لتنزيل تطبيق Hover X1 وتثبيته لتشغيل الجهاز.

الخطوة 3 تشغيل/إيقاف التشغيل.

اضغط مطوّلاً على زر الطاقة.

اضغط مطوّلاً على زر الطاقة لمدة ثانيتين لتبرئة تشغيل الشاشة ويرجى الرسم للشحرك لبدء التشغيل. اضغط مطوّلاً ومن جديد على زر الطاقة لإيقاف التشغيل.

الخطوة 4 توصيل التطبيق

■ تمكن HOVERAir X1 PRO/PROMAX بالتطبيق عبر Bluetooth. يرجى اتباع الخطوات التالية.

ملاحظة: اضغط مطوّلاً على زري التبديل الجانبيين في الوقت نفسه حتى يصبح ضوء الحالة باللون الأزرق. يشير هذا الأمر إلى أن الجهاز دخل في وضع الاقتران عبر Bluetooth ويمكن توصيله بهاتفك.

الخطوة 5 تشغيل HOVERAir X1 PRO/PROMAX

الخطوة 6 هبوط/انطلاق HOVERAir X1 PRO/PROMAX

أوضاع الطيران الذكية

■ بعد إطلاق أوضاع الطيران الذكية، ستعود HOVERAir X1 PRO/PROMAX تلقائيًا إلى المنطقة القريبة من نقطة الإقلاع. عندما تقترب الطائرة المسيّرة من موقع الإقلاع، مع بدء مبادرة تحتها على مسافة 20 سم تقريبًا، سيهبط الجهاز عندئذٍ على راحة يدك، وستوقف التزويج عن الدوران.

■ في حالة الطيران، انقط HOVERAir X1 PRO/PROMAX واضغط على زر تعطيل الطاقة لفترة وجيزة. لم قم بتدويرها بمقدار 180 درجة. ستوقف التزويج عن الدوران على الفور.

التحكم اليدوي

■ في وضع التحكم اليدوي، وجّه HOVERAir X1 PRO/PROMAX إلى موقع مناسب ودعها تهبط يدويًا. بدلاً من ذلك، استخدم وظيفة العودة بقوة واحدة لإعادة HOVERAir X1 PRO/PROMAX إلى مكان قريب من نقطة الإقلاع.

ملاحظة: لا تدخل أصابعك أو أي أجسام أخرى في إطار الحماية. اقلاع عن تدابير وقائية إضافية للحفاظ على السلامة. يرجى الرجوع إلى دليل إعداد المنتوجات وتسجيله على موقعها الإلكتروني الرسمي (بمفضل تأخر الصعوبات).

الخطوة 7 تبديل الأوضاع وتعيين المعلمات

مقدمة إلى وظائف الشاشة

■ OmniTerrain (جميع التضاريس)

ملاحظة: عندما تكون "OmniTerrain Icon" (أيقونة جميع التضاريس) ظاهرة، يمكنك تحديد الطيران لمسافة مجموعة أربع من المناهج. في ذلك الوضع، يتابع وتلتقط الشخصية المسهبة أعلاه الجزء وصول الأول. إضافة، يرسوخ أيضًا، وأيضًا تأكد الأوضاع المختلفة من تناسبها مع الطيران فوق هذه المناهج عندما لا تكون الأرضية مغطاة.

■ بدّل وضع الطيران الذي.

بدّل وضع الطيران من طريق الضغط لفترة وجيزة على زر التبديل.

■ بدّل معلمات الإعدادات.

اضغط مطوّلاً على زر التبديل لتدخل إلى إعدادات معلمات وضع الطيران. بعد تعديل المعلمات بالوميض، يمكن إلى إمكانية تعديلها. استخدم المعلمات الكمية من زر التبديل لتبديل بين معلمات وضع الطيران المختلفة.

الخطوة 1 شحن البطارية.

يرجى شحن البطارية أولاً لتشغيلها.

يرجى الشاحن البطارية وضع يظهر رسمياً متجرة الشحن يتم إلى أن الشحن تام

يرجى الشاحن البطارية بنسبة 100% أو إعطاء الشاحنة بالكامل يتم إلى أن الشحن كامل

الخطوة 2 تنزيل التطبيق

قم بإجراء مسح سريع لرمز QR لتنزيل تطبيق Hover X1 وتثبيته لتشغيل الجهاز.

الخطوة 3 تشغيل/إيقاف التشغيل.

اضغط مطوّلاً على زر الطاقة.

اضغط مطوّلاً على زر الطاقة لمدة ثانيتين لتبرئة تشغيل الشاشة ويرجى الرسم للشحرك لبدء التشغيل. اضغط مطوّلاً ومن جديد على زر الطاقة لإيقاف التشغيل.

الخطوة 4 توصيل التطبيق

■ تمكن HOVERAir X1 PRO/PROMAX بالتطبيق عبر Bluetooth. يرجى اتباع الخطوات التالية.

ملاحظة: اضغط مطوّلاً على زري التبديل الجانبيين في الوقت نفسه حتى يصبح ضوء الحالة باللون الأزرق. يشير هذا الأمر إلى أن الجهاز دخل في وضع الاقتران عبر Bluetooth ويمكن توصيله بهاتفك.

الخطوة 5 تشغيل HOVERAir X1 PRO/PROMAX

الخطوة 6 هبوط/انطلاق HOVERAir X1 PRO/PROMAX

أوضاع الطيران الذكية

■ بعد إطلاق أوضاع الطيران الذكية، ستعود HOVERAir X1 PRO/PROMAX تلقائيًا إلى المنطقة القريبة من نقطة الإقلاع. عندما تقترب الطائرة المسيّرة من موقع الإقلاع، مع بدء مبادرة تحتها على مسافة 20 سم تقريبًا، سيهبط الجهاز عندئذٍ على راحة يدك، وستوقف التزويج عن الدوران.

■ في حالة الطيران، انقط HOVERAir X1 PRO/PROMAX واضغط على زر تعطيل الطاقة لفترة وجيزة. لم قم بتدويرها بمقدار 180 درجة. ستوقف التزويج عن الدوران على الفور.

التحكم اليدوي

■ في وضع التحكم اليدوي، وجّه HOVERAir X1 PRO/PROMAX إلى موقع مناسب ودعها تهبط يدويًا. بدلاً من ذلك، استخدم وظيفة العودة بقوة واحدة لإعادة HOVERAir X1 PRO/PROMAX إلى مكان قريب من نقطة الإقلاع.

ملاحظة: لا تدخل أصابعك أو أي أجسام أخرى في إطار الحماية. اقلاع عن تدابير وقائية إضافية للحفاظ على السلامة. يرجى الرجوع إلى دليل إعداد المنتوجات وتسجيله على موقعها الإلكتروني الرسمي (بمفضل تأخر الصعوبات).

الخطوة 7 تبديل الأوضاع وتعيين المعلمات

مقدمة إلى وظائف الشاشة

■ OmniTerrain (جميع التضاريس)

ملاحظة: عندما تكون "OmniTerrain Icon" (أيقونة جميع التضاريس) ظاهرة، يمكنك تحديد الطيران لمسافة مجموعة أربع من المناهج. في ذلك الوضع، يتابع وتلتقط الشخصية المسهبة أعلاه الجزء وصول الأول. إضافة، يرسوخ أيضًا، وأيضًا تأكد الأوضاع المختلفة من تناسبها مع الطيران فوق هذه المناهج عندما لا تكون الأرضية مغطاة.

■ بدّل وضع الطيران الذي.

بدّل وضع الطيران من طريق الضغط لفترة وجيزة على زر التبديل.

■ بدّل معلمات الإعدادات.

اضغط مطوّلاً على زر التبديل لتدخل إلى إعدادات معلمات وضع الطيران. بعد تعديل المعلمات بالوميض، يمكن إلى إمكانية تعديلها. استخدم المعلمات الكمية من زر التبديل لتبديل بين معلمات وضع الطيران المختلفة.

بدّل إعدادات المعلمات.

■ بدّل إعدادات المعلمات.

عندما توضع معلمات وضع الطيران، اضغط مطوّلاً على زر التبديل لتبديل بين إعدادات المعلمات

■ يمكن تنفيذ تبديل الوضع وإعدادات المعلمات عبر التطبيق.

الخطوة 8 تزويدات مقاطع الفيديو والصور.

■ بعد الاتصال بـ HOVERAir X1 PRO/PROMAX عبر Bluetooth، يمكنك عرض صور مصغرة منخفضة الدقة لمشاهد مصورة ملتقطة حديثاً على صفحة "Hover" في التطبيق. اختر الأصناف المفضلة لديك لتنزيلها.

■ بعد تنزيلها، يمكنك عرض المحتوى الذي تم تنزيله في "الصفحة الرئيسية - التحفّات" أو في المعرض المحلي في هاتفك.

ملاحظة: لتنزيل المحتوى، يرجى الاتصال بشبكة Wi-Fi الخاصة بكاميرا Hover الطائرة وتتبع المطالبات حتى يكتمل الاتصال.

قيود الطيران.

1. يجب عليك استخدام هذا المنتج وفقًا للقوانين واللوائح المحلية حفاظًا على السلامة. تأكد من تحديث البرنامج الثابت الخاص بالكاميرا الطائرة والتطبيق إلى الإصدارات الأحدث.
2. تشمل مناطق حظر الطيران: على سبيل المثال لا الحصر، المطارات الرئيسية حول العالم والمدن/المناطق الرئيسية وأماكن إقامة الفعاليات وغير ذلك. قبل تشغيل هذا المنتج، يرجى مراجعة جميع القوانين واللوائح المحلية والالتزام بها.

الخطوة 1 شحن البطارية.

يرجى شحن البطارية أولاً لتشغيلها.

يرجى الشاحن البطارية وضع يظهر رسمياً متجرة الشحن يتم إلى أن الشحن تام

يرجى الشاحن البطارية بنسبة 100% أو إعطاء الشاحنة بالكامل يتم إلى أن الشحن كامل

الخطوة 2 تنزيل التطبيق

قم بإجراء مسح سريع لرمز QR لتنزيل تطبيق Hover X1 وتثبيته لتشغيل الجهاز.

الخطوة 3 تشغيل/إيقاف التشغيل.

اضغط مطوّلاً على زر الطاقة.

اضغط مطوّلاً على زر الطاقة لمدة ثانيتين لتبرئة تشغيل الشاشة ويرجى الرسم للشحرك لبدء التشغيل. اضغط مطوّلاً ومن جديد على زر الطاقة لإيقاف التشغيل.

الخطوة 4 توصيل التطبيق

■ تمكن HOVERAir X1 PRO/PROMAX بالتطبيق عبر Bluetooth. يرجى اتباع الخطوات التالية.

ملاحظة: اضغط مطوّلاً على زري التبديل الجانبيين في الوقت نفسه حتى يصبح ضوء الحالة باللون الأزرق. يشير هذا الأمر إلى أن الجهاز دخل في وضع الاقتران عبر Bluetooth ويمكن توصيله بهاتفك.

الخطوة 5 تشغيل HOVERAir X1 PRO/PROMAX

الخطوة 6 هبوط/انطلاق HOVERAir X1 PRO/PROMAX

أوضاع الطيران الذكية

■ بعد إطلاق أوضاع الطيران الذكية، ستعود HOVERAir X1 PRO/PROMAX تلقائيًا إلى المنطقة القريبة من نقطة الإقلاع. عندما تقترب الطائرة المسيّرة من موقع الإقلاع، مع بدء مبادرة تحتها على مسافة 20 سم تقريبًا، سيهبط الجهاز عندئذٍ على راحة يدك، وستوقف التزويج عن الدوران.

■ في حالة الطيران، انقط HOVERAir X1 PRO/PROMAX واضغط على زر تعطيل الطاقة لفترة وجيزة. لم قم بتدويرها بمقدار 180 درجة. ستوقف التزويج عن الدوران على الفور.

التحكم اليدوي

■ في وضع التحكم اليدوي، وجّه HOVERAir X1 PRO/PROMAX إلى موقع مناسب ودعها تهبط يدويًا. بدلاً من ذلك، استخدم وظيفة العودة بقوة واحدة لإعادة HOVERAir X1 PRO/PROMAX إلى مكان قريب من نقطة الإقلاع.

ملاحظة: لا تدخل أصابعك أو أي أجسام أخرى في إطار الحماية. اقلاع عن تدابير وقائية إضافية للحفاظ على السلامة. يرجى الرجوع إلى دليل إعداد المنتوجات وتسجيله على موقعها الإلكتروني الرسمي (بمفضل تأخر الصعوبات).

الخطوة 7 تبديل الأوضاع وتعيين المعلمات

مقدمة إلى وظائف الشاشة

■ OmniTerrain (جميع التضاريس)

ملاحظة: عندما تكون "OmniTerrain Icon" (أيقونة جميع التضاريس) ظاهرة، يمكنك تحديد الطيران لمسافة مجموعة أربع من المناهج. في ذلك الوضع، يتابع وتلتقط الشخصية المسهبة أعلاه الجزء وصول الأول. إضافة، يرسوخ أيضًا، وأيضًا تأكد الأوضاع المختلفة من تناسبها مع الطيران فوق هذه المناهج عندما لا تكون الأرضية مغطاة.

■ بدّل وضع الطيران الذي.

بدّل وضع الطيران من طريق الضغط لفترة وجيزة على زر التبديل.

■ بدّل معلمات الإعدادات.

اضغط مطوّلاً على زر التبديل لتدخل إلى إعدادات معلمات وضع الطيران. بعد تعديل المعلمات بالوميض، يمكن إلى إمكانية تعديلها. استخدم المعلمات الكمية من زر التبديل لتبديل بين معلمات وضع الطيران المختلفة.

بدّل إعدادات المعلمات.

■ بدّل إعدادات المعلمات.

عندما توضع معلمات وضع الطيران، اضغط مطوّلاً على زر التبديل لتبديل بين إعدادات المعلمات

■ يمكن تنفيذ تبديل الوضع وإعدادات المعلمات عبر التطبيق.

الخطوة 8 تزويدات مقاطع الفيديو والصور.

■ بعد الاتصال بـ HOVERAir X1 PRO/PROMAX عبر Bluetooth، يمكنك عرض صور مصغرة منخفضة الدقة لمشاهد مصورة ملتقطة حديثاً على صفحة "Hover" في التطبيق. اختر الأصناف المفضلة لديك لتنزيلها.

■ بعد تنزيلها، يمكنك عرض المحتوى الذي تم تنزيله في "الصفحة الرئيسية - التحفّات" أو في المعرض المحلي في هاتفك.

ملاحظة: لتنزيل المحتوى، يرجى الاتصال بشبكة Wi-Fi الخاصة بكاميرا Hover الطائرة وتتبع المطالبات حتى يكتمل الاتصال.

قيود الطيران.

1. يجب عليك استخدام هذا المنتج وفقًا للقوانين واللوائح المحلية حفاظًا على السلامة. تأكد من تحديث البرنامج الثابت الخاص بالكاميرا الطائرة والتطبيق إلى الإصدارات الأحدث.
2. تشمل مناطق حظر الطيران: على سبيل المثال لا الحصر، المطارات الرئيسية حول العالم والمدن/المناطق الرئيسية وأماكن إقامة الفعاليات وغير ذلك. قبل تشغيل هذا المنتج، يرجى مراجعة جميع القوانين واللوائح المحلية والالتزام بها.

جميع الحقوق محفوظة لشركة Shenzhen Zero Zero Infinity Technology Co., Ltd

ขั้นตอนที่ 1 ชาร์จแบตเตอรี่

■ โปรดชาร์จแบตเตอรี่ก่อนเพื่อเปิดใช้งาน

หน้าจอแสดงไม่ใช่แบตเตอรี่ทั้งหมด เพื่อระบุว่าสำเร็จ/ล้มเหลว

หน้าจอแสดงแบตเตอรี่ 100% หรือหน้าจอดับเป็นหมดแสดงว่าแบตเตอรี่เต็มแล้ว

ขั้นตอนที่ 2 ดาวน์โหลดแอป

■ สแกนเพื่อดาวน์โหลดซอฟต์แวร์ Hover X1 เพื่อเปิดใช้งานอุปกรณ์

ขั้นตอนที่ 3 เปิด/ปิดเครื่อง

■ กดปุ่มเปิด/ปิดค้างไว้

กดปุ่มเปิด/ปิดค้างไว้ประมาณ 2 วินาที เพื่อเปิดหน้าจอและสแตนด์บายพร้อมสำหรับการบินต่อไป กดปุ่มเปิด/ปิดค้างไว้ประมาณ 5 วินาที เพื่อปิดเครื่อง

ขั้นตอนที่ 4 เชื่อมต่อแอป

■ HOVERAir X1 PRO/PROMAX เชื่อมต่อกับแอปโดยผ่านบลูทูธ โปรดทำตามขั้นตอนต่อไปนี้

หมายเหตุ: กดปุ่มเปิดค้างไว้เพื่อสลับการเชื่อมต่อระหว่างคลื่นวิทยุและบลูทูธ โปรดทราบว่าอุปกรณ์จะปิดการทำงานภายในประมาณ 20 นาที หากไม่มีการเชื่อมต่อ และการเชื่อมต่อบลูทูธจะสิ้นสุดลงหลังจากผ่านไปประมาณ 20 นาที หากไม่มีการใช้งาน โดยเฉพาะ หากไม่มีอุปกรณ์ประเภทของคุณเข้าใช้งานของคุณ แอพ โปรดจัดระเบียบ

■ วิ่งกรงนิ้วมุกเล็น ให้ยัน HOVERAir X1 PRO/PROMAX แล้วกดปุ่มเปิด/ปิดเครื่อง หรือหมุนโทน 180 องศา ในทิศทางขนุขขนุขเดินที่

การหาวงขนุขด้วยตนเอง

■ ในโหมดสายขนุขด้วยตนเอง ให้เปิดเผย HOVERAir X1 PRO/PROMAX ไปยังตำแหน่งเดิมหมายเหตุและกางออกด้านหลังของคุณและ ยืนห่างออกไปประมาณ 5 เมตร เพื่อเปิดใช้งานฟังก์ชันการบินด้วยตนเอง HOVERAir X1 PRO/PROMAX กลับมาหาคีย์ที่ถูกต้อง

หมายเหตุ: ตำแหน่งอาจไม่ชัดเจนในรุ่ง เช่า ไม่ใกล้กรอบบ้านคุณ สำรุดรับข้อกรายร้องร้ายแรงรายแปลกเกินพิเศษ ไม่ประสุข้ะร้ำพิดการงานขันผิดของและคุณ้ผิดการงานขันผิดของ ไม่ยาวไดอย่าง เป็นการงานของ (https://hoverair.com/pages/x1-pro-and-promax-support).

ขั้นตอนที่ 5 ปล่อย HOVERAir X1 PRO/PROMAX

ขั้นตอนที่ 6 กลางอด/เรียก HOVERAir X1 PRO/PROMAX กลับมา

โหมดการบินอัจฉริยะ

■ หลังจากที่คุณใช้โหมดการบินอัจฉริยะแล้ว HOVERAir X1 PRO/PROMAX จะกลับไปยังพื้นที่ปฏิบัติใกล้กับจุดเริ่มต้นโดยอัตโนมัติ เมื่อโดรนอยู่ใกล้จุดเริ่มต้น โดรนจะลดระดับลงเมื่ออยู่ห่างจากคุณ 20 ซม. จากนั้นโดรนจะโฉบลงมา จากนั้นอยู่นิ่งการบินระยะสามเมตรเพื่อรอคุณ และ ในที่สุดจะลงจอด

■ วิ่งกรงนิ้วมุกเล็น ให้ยัน HOVERAir X1 PRO/PROMAX แล้วกดปุ่มเปิด/ปิดเครื่อง หรือหมุนโทน 180 องศา ในทิศทางขนุขขนุขเดินที่

การหาวงขนุขด้วยตนเอง

■ ในโหมดสายขนุขด้วยตนเอง ให้เปิดเผย HOVERAir X1 PRO/PROMAX ไปยังตำแหน่งเดิมหมายเหตุและกางออกด้านหลังของคุณและ ยืนห่างออกไปประมาณ 5 เมตร เพื่อเปิดใช้งานฟังก์ชันการบินด้วยตนเอง HOVERAir X1 PRO/PROMAX กลับมาหาคีย์ที่ถูกต้อง

หมายเหตุ