

VEVOR

Affordable. Reliable. Home Improvement.

Air Impact Wrench

Model:RP9563

VEVOR

Affordable. Reliable. Home Improvement.

Air Impact Wrench

Model:RP9563



This is the original instruction, please read all manual instructions carefully before operating. VEVOR reserves a clear interpretation of our user manual. The appearance of the product shall be subject to the product you received. Please forgive us that we won't inform you again if there are any technology or software updates on our product.

	Warning-To reduce the risk of injury, user must read instructions manual carefully.
	Warning-marking concerning risk of Eye Injury



Warning-marking concerning Risk of Hearing Loss

First Time Usage

IMPORTANT:

Upon receipt of the product, read and follow all safety rules, operating instructions before first use it. And retain this manual for future reference

 Safety alert	 Wear ear protection.
 CE conformity	 Lubricate with air tool oil daily.
 Please read the instructions carefully before starting the product.	
 Wear eye protection.	

Contain:

- ◎ TECHNICAL SPECIFICATIONS
- ◎ SAFETY GUIDELINES
- ◎ KEY PARTS DIAGRAM
- ◎ IMPORTANT INFORMATION
- ◎ OPERATING INSTRUCTIONS
- ◎ MAINTENANCE
- ◎ TROUBLESHOOTING
- ◎ EXPLODED VIEW
- ◎ PARTS LIST

Technical Data

Square drive head:	1"(25mm)	Capacity bolt size:	1"(25mm)
Air hose required:	5/8"(19mm)	Air inlet:	1/2" ID(13mm)
Working pressure:	90-120PSI	SCFM Requirement:	≤22.0@90PSI
A weighted sound pressure level:	119.1dB (A)	Sound power level:	121.1dB (A)
SPEED (NO LOAD):	6000RPM±10%	Weight:	18.9Lbs (8.6kgs)
Working Torque:	1474ft-lb(2000N.m)	Vibration in handle:	1.50m/s ²

SCFM: Standard Cubic Feet per Minute (the volumetric flow rate of a fan corrected to standardized conditions of temperature and pressure).

NPT: National Pipe Thread

Environmental Responsibilities

Please recycle unwanted materials instead of disposing of them as waste. All tools, hoses and packaging should be sorted, taken to the local recycling centre and disposed of in an environmentally safe way.

SAFETY GUIDELINES

DANGER!

Potential hazard that will result in serious injury or loss of life.

WARNING!

Potential hazard that could result in serious injury or loss of life.

CAUTION!

Potential hazard that may result in moderate injury or damage to equipment.

NOTE: The word "Note" is used to inform the reader of something he/she needs to know about the tool.

PERSONAL SAFETY

These precautions are intended for the personal safety of the user and others working with the user. Please take time to read and understand them.

DANGER!

Potential hazard that will result in serious injury or loss of life.

- Keep children away from the work area. Do not allow children to handle power tools.

- Do not use a tool that is leaking air, that has missing or damaged parts, or that requires repairs. Verify that all screws are securely tightened.

- Never attempt to override tool safety features.

- Do not allow unskilled or untrained individuals to operate Air-powered impact wrench or any other air-powered tools.

- Do not use oxygen or any other combustible or bottled gas to power air powered tools. Failure to observe this

warning can cause explosion and serious personal injury or death. Use only the compressed air to power air-powered tools, Use a minimum of 25' (7.6m) of hose to connect the tool to the compressor. Failure to comply will result in serious injury or loss of life.

- Risk of electric shock: Do not expose a compressor to rain. Store it indoors. Compressor must be grounded. Do not use grounding adaptors.

- Risk of personal injury: Do not direct compressed air from the air hose toward the user or other personnel.

- Risk of inhalation: Never directly inhale the air produced by the compressor.

- Risk of bursting: Do not adjust the pressure switch or safety valve for any reason.

They have been preset at the factory for this compressor's maximum pressure.

Tampering with the pressure switch or the safety valve may cause personal injury or property damage.

- Risk of burns: The pump and the manifold generate high temperatures. In order to avoid burns or other injuries, do not touch the pump, the manifold, or the transfer tube while the compressor is running. Allow the parts to cool down before handling or servicing. Keep children away from the compressor at all times.

- Risk of bursting: Make sure the regulator is adjusted

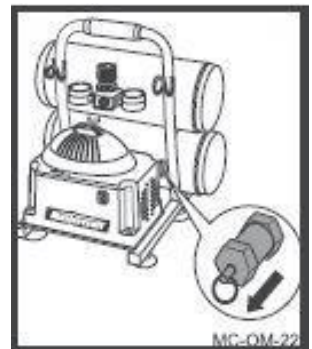
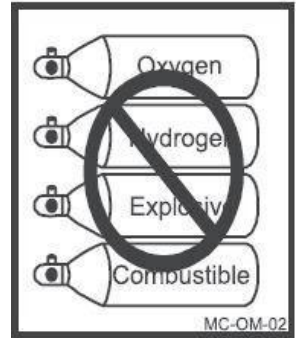

so that the compressor outlet pressure is set lower than the maximum operating pressure of the tool. Before starting the compressor, pull the ring on the safety valve to make sure the valve moves freely. Drain water from tank after each use. Do not weld or repair tank. Relieve all pressure in the hose before removing or attaching accessories.

WARNING!

Potential hazard that will result in serious injury or loss of life.

- Always ensure that the work piece is firmly secured leaving both hands free to control the tool.
- Always keep your air tool clean and lubricated. Daily lubrication is essential to avoid internal corrosion and possible failure.
- Do not overload the tool. Allow the tool to operate at its optimum speed for maximum efficiency. Excessive overload can cause the tool casing to split, and may also lead to excessive wear on moving parts and possible failure.
- Use only the light weight coil hoses. For connecting the tool to the compressor coupling. Do not fit quick change couplings onto the tool, as the vibration can lead to damage or failure of the coupling.
- Always ensure that the tool has stopped before connecting it to the air supply.
- Verify that grinding accessories that are used with this tools are rated at or above the tool's speed rating (6000RPM).
- Failure to properly match the accessory to the tool could result in serious personal injury.
- Always ensure that the accessories are rated/ designed for use with the tool.
- Ensure that the accessories are correctly and securely fastened before connecting the tool to the air supply.
- Locate the compressor in a well-ventilated area. For cooling, at a minimum of 12"(31cm) away from the nearest wall.
- Protect the air hose and the power cord from damage and puncture. Inspect them for weak or worn spots every week, and replace them if necessary.
- Always wear hearing protection when using the air compressor. Failure to do so may result in hearing loss.
- Do not carry the compressor while it is running.
- Do not operate the compressor if it is not in a stable position.

- Do not operate the compressor on a rooftop or in an elevated position that could allow the unit to fall or be tipped over.
- Always replace a damaged gauge before operating the unit again.

CAUTION!

Potential hazard that may result in moderate injury or damage to equipment.

- Keep proper footing at all times in order to ensure correct balance.
- Do not wear watches, rings, bracelets, or loose clothing when using any air tool.
- For optimal safety and tool performance, inspect the tool daily in order to ensure free movement of the trigger, safety mechanisms, and springs.
- Keep the work area clean. A cluttered or dirty workbench may lead to an accident.

Floors should be kept clear.

- This tool is not a toy. Use it with caution.
- Use the tool in a well-ventilated area.
- Verify that the tool has stopped before putting it down after use.
- Handling and storage of oil: Use with adequate ventilation. Avoid contact of oil with eyes, skin and clothing. Avoid breathing spray or mist. Store in a tightly closed container in a cool, dry, well-ventilated area free from incompatible substances.

Do not use the tool near or below freezing temperatures as doing so may cause tool failure.

Do not store the tool in a freezing environment to prevent ice formation on the operating valves of the tool, as doing so may cause tool failure.

Disconnect the tool from the air supply and turn off the compressor before changing any accessories, performing any maintenance, servicing, when the tool is not in use, when it is being handed to another person, and when it is left unattended. Failure to comply may result in moderate injury or damage to equipment.

Use safety goggles and ear protection: Wear safety glasses with side shields when operating the tool/compressor and verify that others in the work area are also wearing safety glass.requirements and must provide protection from flying particles from the front and the sides



Air-powered tools are loud and the sound can cause hearing damage. Always wear ear protection to help prevent hearing damage and loss. Failure to comply may result in moderate injury.

Note: Recycle unwanted materials rather than disposing of it as waste. Sort the tools, hoses, and package in specific categories and take them to the local recycling center or dispose of them in an environmentally safe way.

KEY PARTS DIAGRAM

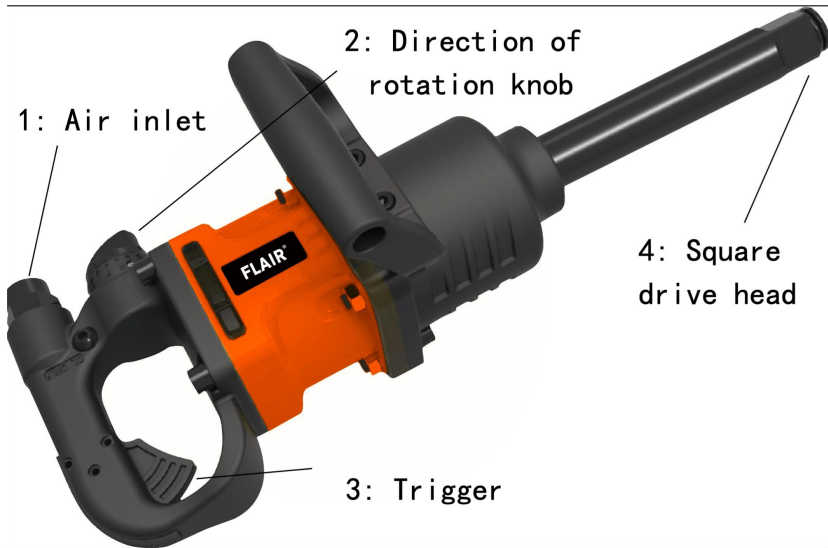

IMPORTANT INFORMATION

General usage description

The VEVOR air-powered impact wrench features Impact of job security, free from vibration, heat, electromagnetic, etc, segmented in take structure design, handing more accurate. tool has the appearance of new, large torque, low noise characteristics. knob to change the structure, the pros and cons easily manipulated, high alloy steel, ensuring a more durable wear, greatly extend the service life. Best used for high volume work on maintenance, trucks, buses, and heavy equipment etc.

Compatible compressor and air tool:

GUIDELINES FOR PROPER USAGE AND OPERATION

Always ensure the use of appropriately matched air tools and compressors. The compressor should be able to supply a minimal air delivery of 22.0 SCFM@90PSI to ensure the compressor can run continuously with the VEVOR Air-Powered Impact wrench. Using tools or a combination of tools that together or separately require air pressure more than that of which the air compressor can deliver will reduce performance and could void the compressor or tool guarantee/warranty

Air compressor size & power	4HP	4-1/2 HP	5+ HP
27-28 Gallons	Light duty and intermittent use	Light duty and intermittent use	Medium duty and intermittent use
29-31 Gallons	Light duty and intermittent use	Medium duty and intermittent use	Heavy duty and continuous use
35+ Gallons	Medium duty and intermittent use	Heavy duty and continuous use	Heavy duty and continuous use

AIR SYSTEM

- Always use clean, dry, regulated, compressed air at 4 to 7bar (60 to 100PSI).
- Do not exceed the maximum and minimum pressure. Operating the tool at the wrong pressure (too low or too high) will cause excessive noise or rapid wear.
- It is recommended that a filter-regulator-lubricator be used and be located as close to the tool as possible.
- If a filter-regulator-lubricator is not installed, place up to 6 drops of pneumatic tool oil into the air inlet plug before each use.
- If a filter-regulator-lubricator is installed, keep the air filter clean. A dirty filter will reduce the air pressure to the tool, which will cause a reduction in power, efficiency, and general performance.

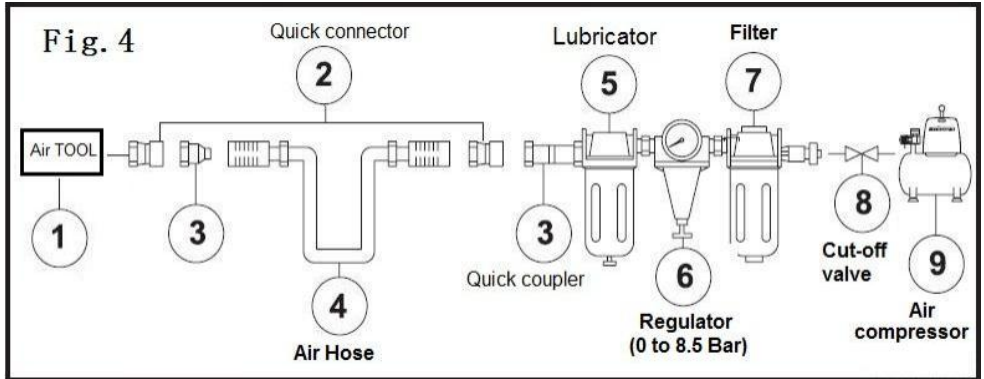

CAUTION!

Potential hazard that may result in moderate injury or damage to equipment.

- Verify that all connections in the air supply system are sealed in order to prevent air from leaking. Failure to comply will result in moderate injury or damage to equipment.
- Read this instruction manual thoroughly or have tool operators read thoroughly before using the tool.
- Read all safety guidelines (see section “Safety guidelines”) at the beginning of this manual.
- Always inspect the air tool prior to each use to Ensure proper use of power source.
- Determine whether the tool is in proper working order.
- Only use accessories which are specifically designed for use with this tool (see section ”technical specifications”).
- Drain the compressor tank daily. Water in the air supply line will damage the tool.
- Clean the air inlet and the filter weekly.
- Line pressure should be increased to compensate for unusually long air hoses. The hose diameter should be 1/2”ID.

WARNING!

Potential hazard that will result in serious injury or loss of life.

- Do not use the tool if it is not in proper working order.
- Do not use oxygen or any other combustible or bottled gas to power this tool.
- Do not use this tool in the presence of any flammable liquids or gases.
- Keep hose away from heat, oil, and sharp edges. Check hose for wear and tear, and ensure that all connections are secure. Failure to comply could lead to serious injury or loss of life.
- Keep hands and other parts of the body away from the work areas when connecting the air supply. Failure to comply could lead to serious injury or loss of life.

OPERATING INSTRUCTIONS

Loading and operation

- Carefully read all instructions provided in this manual and understand them thoroughly before using the tool.
 - Do not use Impact wrench accessories other than those that are specifically designed for use with the Air-powered impact wrench. Failure to comply will result in serious injury or loss of life.
 - Verify that the air supply is clean before operating the Air powered impact wrench.
1. Plug in compressor, turn it on set the pressure regulator to 90psi, attach one end of the air hose to the compressor and the other end of the air hose to the tool . Use plumber's tape to avoid air leak (see section" Technical specifications").
 2. Place and lock the socket over the square drive of the Air-powered impact wrench.
 3. Place the socket over a nut to be removed or installed and press the trigger at the top of the handle to operate the tool.
 4. For reverse (R) rotation, press the speed control knob on the left side of the tool; For forward (F) rotation, press the speed control knob on the right side of the tool; Rotate the speed control knob on the left side of the tool during reverse rotation to control the speed of the air flow as required. Rotate the speed control

knob on the right side of the tool during forward rotation to control the speed of the air flow as required.

5. After using the tool, disconnect the air hose from the tool.

WARNING!

Potential hazard that will result in serious injury or loss of life.

- Hold the tool firmly with hands.
- Do not apply additional or excessive force to the tool when working.
- Do not allow the tool to run free for an extended period of time. Doing so will shorten the life of the tool.
- Verify that the air supply is clean and air pressure does not exceed 90psi (6.3bar) while operating the tool. If the air pressure is too high or unclean, it will shorten the life of the tool. Failure to comply could result in serious injury or loss of life.

MAINTENANCE

WARNING!

Potential hazard that will result in serious injury or loss of life.

- Disconnect the tool from the air supply before changing accessories, servicing, or performing maintenance.
- Only use the tool after replacing or repairing the damaged parts or accessories.
- Use only recommended and properly rated replacement parts and accessories. Failure to comply will lead to serious injury or loss of life.
- Repairs must be performed by a qualified service technician.

Maintenance required	Description	Tools or materials required	Maximum service interval		
			Each use or every 2 hrs	Monthly	As needed
General inspection-free movement	Trigger, spring, safety mechanism	None	✓		
In-depth inspection	Worn or broken parts			✓	✓
Replace worn or broken parts					✓
Lubrication	See below	Pneumatic tool oil	✓		

- Lubrication: If the Air-powered impact wrench and the compressor are not equipped with an in –line lubrication system, place up to 6 drops of pneumatic tool oil into the air inlet before each work day or after every 2 hours of continuous use, depending on the characteristics of work piece.
- Air-operated tools must be inspected periodically, and worn or broken parts must be replaced in order to keep tools operating safety and efficiently.
- Inspect and replace worn or damaged O-rings, seals, etc. Tighten all screws and caps frequently in order to help prevent personal injury.
- Loss of power or erratic action may be due to the following
 - Excessive drain in the air line.
 - Moisture or restriction in the air pipe.
 - Incorrect size or type of hose connector. Check the air supply and follow instructions.
 - Grit or gum deposits in the tool may also reduce performance.
- Inspect the trigger, the spring, and the safety mechanism for free movement on a regular basis in order to ensure that the safety system is fully functional.
- Verify that no part is loose or missing and that no part is stuck or jammed.
- Disconnect the tool from the air supply, clean, and store it in a safe, dry, and childproof location, when tool is not in use.

- When temperatures are below freezing, keep tools as warm as possible using any safe, convenient method.
- Check the air supply for correct size and type of hose connectors. To avoid loss of power or erratic action, ensure that there is no additional drain on the air line and no moisture or restriction in the air pipe.

Storage:

- Apply an ample amount of lubrication before storing the tool.
- Run the tool for approximately 30 seconds after lubricating, in order to ensure that the lubrication is uniformly distributed throughout the tool.
- Store the tool in a clean and dry environment.

TROUBLESHOOTING

The following chart lists common issues and solutions. Please read it carefully and follow all instructions closely.

WARNING!

Potential hazard that will result in serious injury or loss of life.

- If any of the following symptoms appear while the tool is in use, turn it off and disconnect it from the air supply immediately. Failure to heed this warning will result in serious personal injury.
- Disconnect the tool from the air supply before making any adjustments.
- Repairs must be performed by a qualified service technician only

PROBLEMS	POSSIBLE CAUSES	REMEDIES
Tool runs at normal speed but loses under load	<ul style="list-style-type: none"> ● Motor parts worn. ● Cam clutch worn or sticking due to lack of lubricant. 	<p>. Lubricating clutch housing.</p> <p>. Check for excess clutch oil. Clutch cases need only be half full. Overfilling can cause dragon high speed clutch parts, ie. atypical oiled/lubricated wrench requires 1/2 ounce of oil.</p> <p>GREASE LUBRICATED:NOTE: Heat usually indicates insufficient grease in chamber. Severe operating conditions may require more frequent lubrication.</p>
Tool runs slowly. Air flows slightly from exhaust	<ul style="list-style-type: none"> ● Motor parts jammed with dirt particles ● Power regulator in closed position ● Air flow blocked by dirt. 	<ul style="list-style-type: none"> ● Check air inlet filter for blockage. ● Pour air tool lubricating oil into air inlet as per instructions. ● Operate tool in short bursts quickly reversing rotation back and forth where applicable. ● Repeat above as needed.
Tools will not run. Air flows freely from exhaust	<ul style="list-style-type: none"> ● One or more motor vanes stuck due to material buildup. 	<ul style="list-style-type: none"> ● Pour air tool lubricating tool into air inlet. ● Operate tool in short bursts of forward and/or reverse rotation where applicable. ● Tap motor housing gently with plastic mallet. ● Disconnect supply. Free motor by rotating driveshank manually where applicable
Tool will not shut off	<ul style="list-style-type: none"> ● 'O' rings throttle valve dislodged from seat inlet valve. 	<ul style="list-style-type: none"> ● Replace O-rings or return to service center.
Note: Repairs should be carried out by a qualified person.		

EXPLODED VIEW & PARTS LIST

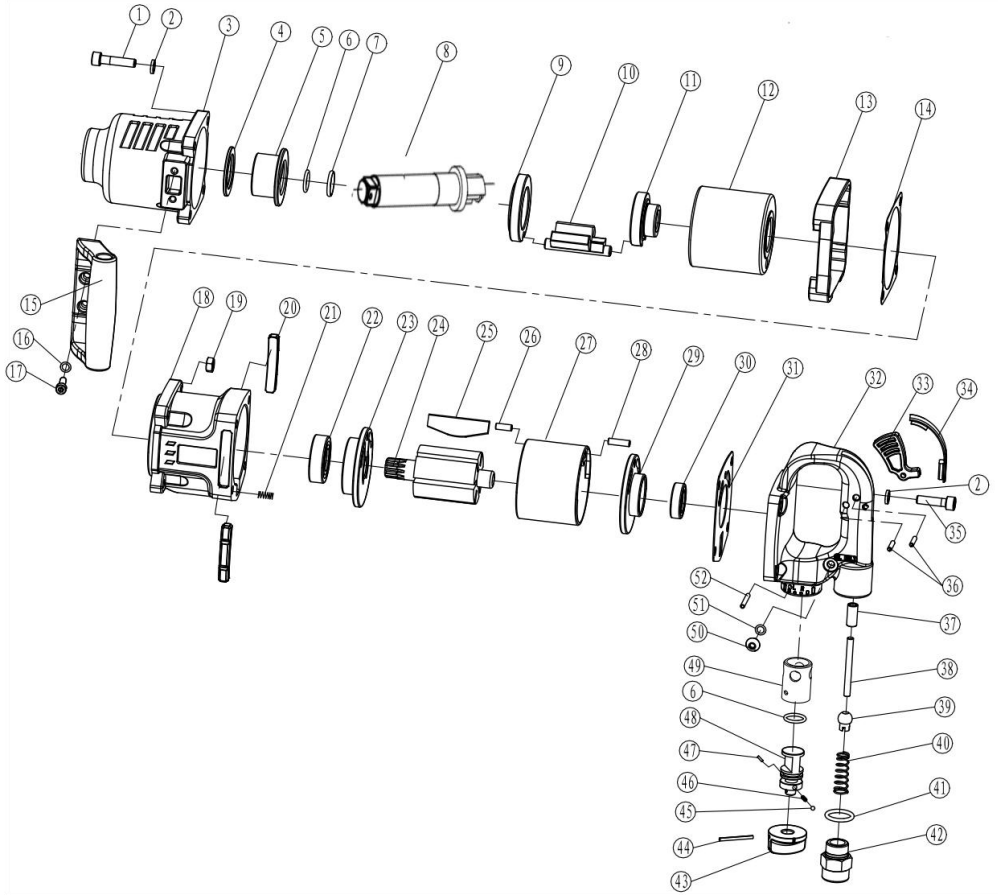

No.	Figure number	Description	Qty.	No.	Figure number	Description	Qty.	No.	Figure number	Description	Qty.
01	03.05.07.407	Bolt M8*35	4	19	03.05.08.002	Nut	1	37	03.02.02.018.009	Copper bush	1
02	03.05.09.013	Spring Washer	8	20	05.02.17.0326	Rubber Washer	2	38	03.02.02.018.006	Pin	1
03	03.02.02.060.019	Head	1	21	03.05.11.003	Screw sleeve	4	39	03.02.02.019.015	End Cap	1
04	03.02.02.060.002	Washer	1	22	03.05.02.112	Bearing	1	40	03.02.02.019.016	Air inlet Spring	1
05	03.02.02.060.001	Shaft sleeve	1	23	03.02.02.060.018	Front cap	1	41	03.05.01.093	O-ring 18*2.65	1
06	03.05.01.090	O-ring 17*2.65	2	24	03.02.02.060.009	Rotor	1	42	03.02.02.019.017	Air inlet plug	1
07	03.02.02.019.024	Overhand volume	1	25	03.02.02.060.010	Blade	6	43	03.02.02.018.037	Rotary controller	1
08	03.02.02.060.070	Drive shaft	1	26	03.05.04.158	Pin 6*12	1	44	03.05.04.053	Pin 3*35	1
09	03.02.02.060.003	Locating ring	1	27	03.02.02.060.011	Cylinder	1	45	03.05.05.007	Steel ball Dw=4	1
10	03.02.02.060.004	Hammer	1	28	03.05.04.156	Pin 6*20	1	46	03.02.02.019.027	Spring	1
11	03.02.02.060.007	Cam	1	29	03.02.02.060.015	Rear cap	1	47	03.05.04.058	Pin 3*7	1
12	03.02.02.060.006	Hammer cage	1	30	03.05.02.145	Bearing	1	48	03.02.02.018.038	Reversing valve	1
13	05.02.18.0001	Front Washer	1	31	03.02.02.060.014	Rear Washer	1	49	03.02.02.018.007	Reverse Valve bush	1
14	03.02.02.060.008	Front Sheath	1	32	03.02.02.060.013	Sealing cover	1	50	03.05.07.364	Bolt M8*8	1
15	03.02.02.060.017	Handle	1	33	03.02.02.060.012	Trigger	1	51	03.05.01.262	O-ring 7*1.8	1
16	03.05.09.012	Spring washer 6	2	34	05.02.17.0325	Jacket	1	52	03.05.04.068	Pin 4*32	1
17	03.05.07.411	Bolt M6*18	2	35	03.05.07.176	Bolt M8*30	4				
18	03.02.02.060.016	Gun Body	1	36	03.05.04.157	Pin 4*22	2				

Note:

If you need spare parts of this model, pls feel free to contact us or the distributor where you bought this tool. Tks!

Manufacturer: Shanghaimuxinmuyeyouxiangongsi

Address: Shuangchenglu 803nong11hao1602A-1609shi, baoshanqu, shanghai
200000 CN.

Imported to AUS: SIHAO PTY LTD. 1 ROKEVA STREETEASTWOOD NSW 2122
Australia

Imported to USA: Sanven Technology Ltd. Suite 250, 9166 Anaheim Place,
Rancho Cucamonga, CA 91730



YH CONSULTING LIMITED.
C/O YH Consulting Limited Office 147,
Centurion House, London Road,
Staines-upon-Thames, Surrey, TW18 4AX



E-CrossStu GmbH
Mainzer Landstr.69,
60329 Frankfurt am Main.



VEVOR

Affordable. Reliable. Home Improvement.

Clé à chocs pneumatique

Modèle : RP9563

VEVOR



Affordable. Reliable. Home Improvement.

Air Impact Wrench

Modèle : RP9563



Ceci est le mode d'emploi d'origine. Veuillez lire attentivement l'intégralité du manuel avant utilisation. VEVOR se réserve le droit d'interpréter clairement ce manuel d'utilisation. L'apparence du produit dépend du produit que vous avez reçu. Veuillez nous excuser pour les éventuelles mises à jour technologiques ou logicielles.

	Avertissement - Pour réduire le risque de blessure, l'utilisateur doit lire attentivement le manuel d'instructions.
	Avertissement - marquage concernant le risque de blessure oculaire



Avertissement - marquage concernant le risque de perte auditive

First Time Usage

IMPORTANT:

Dès réception du produit, lisez et respectez toutes les règles de sécurité, mode d'emploi avant la première utilisation. Conservez ce manuel pour référence ultérieure.

 <p>Safety alert</p>	 <p>Wear ear protection.</p>
 <p>CE conformity</p>	 <p>Lubricate with air tool oil daily.</p>
 <p>Please read the instructions carefully before starting the product.</p>	
 <p>Wear eye protection.</p>	

Contenir:

- ⊙ SPÉCIFICATIONS TECHNIQUES
- ⊙ CONSIGNES DE SÉCURITÉ
- ⊙ SCHÉMA DES PIÈCES CLÉS
- ⊙ INFORMATIONS IMPORTANTES
 - ⊙ MODE D'EMPLOI
- ⊙ ENTRETIEN
- ⊙ DÉPANNAGE
- ⊙ VUE ÉCLATÉE
 - ⊙ LISTE DES PIÈCES

Technical Data

Tête d'entraînement carrée :	1" (25 mm)	Capacité de la taille du boulon :	1" (25 mm)
Tuyau d'air requis :	5/8" (19 mm)	Entrée d'air :	Diamètre intérieur 1/2 po (13 mm)
Pression de travail :	90 -120 PSI	Exigence SCFM :	≤ 22,0 à 90 PSI
Un niveau de pression acoustique pondéré :	119,1 dB (A)	Niveau de puissance acoustique :	121,1 dB (A)
VITESSE (NON CHARGER):	6000 tr/min ± 10 %	Poids:	18,9 livres (8,6 kg)
Couple de travail :	1474 pi-lb (2000 N.m)	Vibration dans poignée:	1,50 m/s ²

SCFM : Pieds cubes standard par minute (le débit volumétrique d'une corrigé aux conditions normalisées de température et de pression).

NPT : filetage national pour tuyaux

Responsabilités environnementales

Veillez recycler les matériaux non utilisés au lieu de les jeter. Tous les outils, tuyaux et emballages doivent être triés, apportés au centre de recyclage local et éliminés de manière écologique.

SAFETY GUIDELINES

DANGER!

Danger potentiel pouvant entraîner des blessures graves ou la perte de vies humaines.

AVERTISSEMENT!

Danger potentiel pouvant entraîner des blessures graves ou la perte de vies humaines.

PRUDENCE!

Danger potentiel pouvant entraîner des blessures modérées ou des dommages à

l'équipement.

REMARQUE : Le terme « Note » est utilisé pour informer le lecteur de quelque chose qu'il doit savoir sur l'outil.

SÉCURITÉ PERSONNELLE

Ces précautions visent à assurer la sécurité personnelle de l'utilisateur et des autres personnes travaillant avec lui. Veuillez prendre le temps de les lire et les comprendre.

DANGER!

Danger potentiel pouvant entraîner des blessures graves ou la perte de vies humaines.

- Tenez les enfants éloignés de la zone de travail. Ne les laissez pas manipuler les outils électriques.

- N'utilisez pas d'outil présentant une fuite d'air, dont les pièces sont manquantes ou endommagées, ou nécessitant des réparations. Vérifiez que toutes les vis sont bien serrées. sont solidement serrés.

- Ne tentez jamais de contourner les fonctions de sécurité de l'outil.

- Ne laissez pas des personnes non qualifiées ou non formées utiliser une clé à chocs pneumatique ou tout autre outil pneumatique.

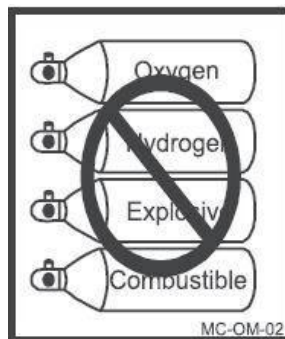

- N'utilisez pas d'oxygène ni aucun autre combustible ni gaz en bouteille pour alimenter les outils pneumatiques. Le non-respect de cet avertissement peut provoquer une explosion et des blessures graves, voire mortelles. Utilisez uniquement de l'air comprimé pour alimenter les outils pneumatiques. Utilisez un tuyau d'au moins 7,6 m (25 pi) pour raccorder l'outil au compresseur. Le non-respect de cette consigne peut entraîner des blessures graves, voire mortelles.

- Risque de choc électrique : Ne pas exposer le compresseur à la pluie. Le ranger à l'intérieur. Le compresseur doit être mis à la terre. Ne pas utiliser d'adaptateur de mise à la terre.

- Risque de blessure corporelle : Ne dirigez pas l'air comprimé du tuyau d'air vers l'utilisateur ou d'autres personnes.

- Risque d'inhalation : Ne jamais inhaler directement l'air produit par le compresseur.

Risque d'éclatement : Ne modifiez en aucun cas le pressostat ni la soupape de sécurité. Ils ont été préréglés en usine. pour la pression maximale de ce compresseur. Toute manipulation du pressostat ou de la soupape de sécurité peut entraîner blessures corporelles ou dommages matériels.

Risque de brûlures : La pompe et le collecteur génèrent des températures élevées. Afin d'éviter toute brûlure ou blessure, ne pas Ne touchez pas la pompe, le collecteur ou le tube de transfert pendant que le compresseur fonctionne. Laissez refroidir les pièces. avant toute manipulation ou entretien. Tenir les enfants éloignés compresseur du tout fois.

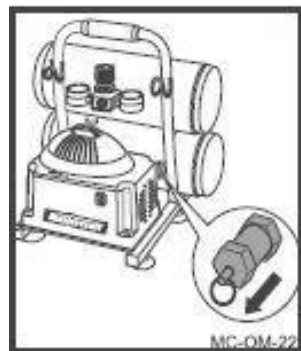

- Risque d'éclatement : Assurez-vous que le régulateur est réglé de manière à ce que la pression de sortie du compresseur soit régler la pression à une valeur inférieure à la pression de fonctionnement maximale de l'outil. Avant de démarrer l'outil, compresseur, tirez sur la bague de la soupape de sécurité pour vous assurer que la soupape bouge librement. Vidangez l'eau du réservoir après chaque utilisation. Ne soudez pas et ne réparez pas le réservoir. Relâchez toute la pression dans le tuyau avant de retirer ou de fixer des accessoires.

AVERTISSEMENT!

Danger potentiel pouvant entraîner des blessures graves ou la perte de vies humaines.

- Assurez-vous toujours que la pièce à travailler est fermement fixée, laissant les deux mains libres pour contrôler l'outil.
- Gardez toujours votre outil pneumatique propre et lubrifié. Une lubrification quotidienne est essentielle pour éviter la corrosion interne et d'éventuelles blessures. échec.
- Ne surchargez pas l'outil. Laissez-le fonctionner à sa vitesse optimale pour une efficacité maximale. Surcharge excessive peut provoquer la fissuration du boîtier de l'outil et peut également entraîner une usure excessive des pièces mobiles et une éventuelle défaillance.
- Utiliser uniquement les flexibles spiralés légers. Pour connecter l'outil au raccord du compresseur. Ne pas utiliser avec un système de changement rapide. les

accouplements sur l'outil, car les vibrations peuvent entraîner des dommages ou une défaillance de l'accouplement.

- Assurez-vous toujours que l'outil est arrêté avant de le connecter à l'alimentation en air.
- Vérifiez que les accessoires de meulage utilisés avec ces outils sont évalués à une vitesse égale ou supérieure à la vitesse nominale de l'outil (6 000 tr/min).
- Le fait de ne pas adapter correctement l'accessoire à l'outil peut entraîner des blessures graves.
- Assurez-vous toujours que les accessoires sont conçus pour être utilisés avec l'outil.
- Assurez-vous que les accessoires sont correctement et solidement fixés avant de connecter l'outil à l'alimentation en air.
- Placez le compresseur dans un endroit bien aéré. Pour le refroidissement, à au moins 31 cm du mur le plus proche.
- Protégez le tuyau d'air et le cordon d'alimentation contre les dommages et les perforations. Inspectez-les chaque semaine pour détecter toute usure ou faiblesse et remplacez-les si nécessaire.
- Portez toujours une protection auditive lorsque vous utilisez le compresseur d'air. Le non-respect de cette consigne peut entraîner une perte auditive.
- Ne transportez pas le compresseur lorsqu'il fonctionne.
- Ne faites pas fonctionner le compresseur s'il n'est pas dans une position stable.
- Ne faites pas fonctionner le compresseur sur un toit ou dans une position élevée qui pourrait permettre à l'appareil de tomber ou de basculer. sur.
- Remplacez toujours une jauge endommagée avant de réutiliser l'appareil.

PRUDENCE!

Danger potentiel pouvant entraîner des blessures modérées ou des dommages à l'équipement.

- Maintenez toujours une bonne position pour assurer un bon équilibre.
- Ne portez pas de montres, de bagues, de bracelets ou de vêtements amples lorsque vous utilisez un outil pneumatique.
- Pour une sécurité et des performances optimales de l'outil, inspectez l'outil quotidiennement afin de garantir le libre mouvement de la gâchette, la sécurité mécanismes et ressorts.

- Maintenez la zone de travail propre. Un établi encombré ou sale peut entraîner un accident. Les sols doivent être dégagés.
- Cet outil n'est pas un jouet. À utiliser avec précaution.
- Utilisez l'outil dans un endroit bien aéré.
- Vérifiez que l'outil est arrêté avant de le poser après utilisation.
- Manipulation et stockage de l'huile : Utiliser avec une ventilation adéquate. Éviter tout contact de l'huile avec les yeux, la peau et les vêtements. Éviter tout contact avec les yeux, pulvérisation ou brouillard. Conserver dans un récipient hermétiquement fermé, dans un endroit frais, sec et bien ventilé, exempt de substances incompatibles. substances.
- N'utilisez pas l'outil à des températures proches ou inférieures au point de congélation, car cela pourrait entraîner une défaillance de l'outil.
- Ne stockez pas l'outil dans un environnement glacial pour éviter la formation de glace sur les vannes de fonctionnement de l'outil, car cela pourrait entraîner une défaillance de l'outil.
- Débranchez l'outil de l'alimentation en air et éteignez le compresseur avant de changer quoi que ce soit. accessoires, effectuer tout entretien, réparation, lorsque l'outil n'est pas utilisé, lorsqu'il est remis à une autre personne et laissé sans surveillance. Le non-respect de ces consignes peut entraîner des sanctions modérées. blessures ou dommages à l'équipement.
- Utilisez des lunettes de sécurité et des protections auditives : Portez des lunettes de sécurité avec protections latérales lorsque vous utilisez l'appareil. outil/compresseur et vérifiez que les autres personnes présentes dans la zone de travail portent également des lunettes de sécurité. exigences et doivent fournir une protection contre les particules volantes provenant de l'avant et de l'arrière. Les outils pneumatiques sont bruyants et leur bruit peut endommager l'ouïe. Portez-les toujours protection auditive pour prévenir les dommages et la perte auditive. Le non-respect de ces consignes peut entraîner blessure modérée.



Remarque : Recyclez les matériaux indésirables plutôt que de les jeter comme

déchets. Triez les outils, les tuyaux et les emballer dans des catégories spécifiques et les apporter au centre de recyclage local ou les éliminer de manière respectueuse de l'environnement. chemin .

KEY PARTS DIAGRAM

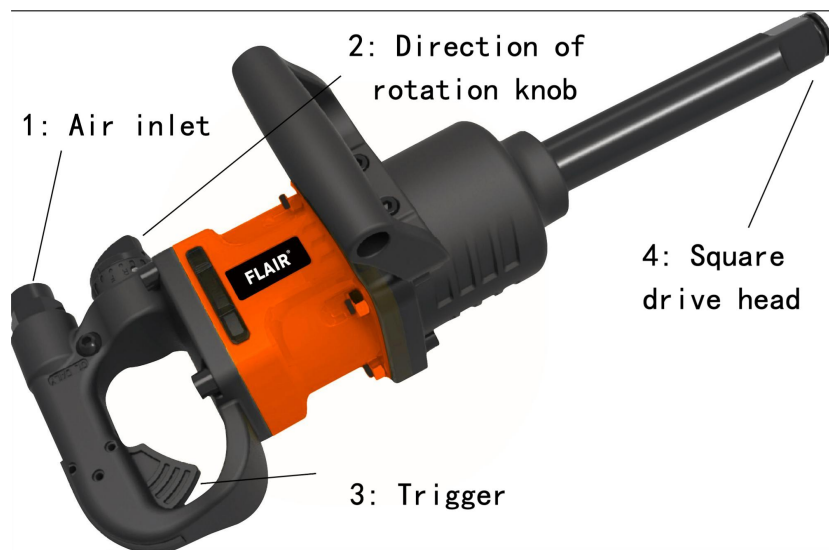

IMPORTANT INFORMATION

Description générale de l'utilisation

La clé à chocs pneumatique VEVOR présente un impact sur la sécurité du travail, sans vibrations, chaleur, électromagnétique, etc., segmentée dans la conception de la structure de prise, une manipulation plus précise. L'outil a l'apparence d'un nouveau, un couple élevé, un faible bruit Caractéristiques. Bouton permettant de modifier la structure. Avantages et inconvénients : manipulation aisée. Acier fortement allié, assurant une plus grande résistance à l'usure et prolongeant considérablement la durée de vie. Idéal pour les travaux de maintenance intensifs, notamment sur les camions, les bus et les équipements lourds.

Compresseur et outil pneumatique compatibles :

DIRECTIVES POUR UNE UTILISATION ET UNE FONCTIONNEMENT

APPROPRIÉS

Veillez à toujours utiliser des outils pneumatiques et des compresseurs adaptés. Le compresseur doit pouvoir fournir un débit d'air minimal de 22,0 SCFM à 90 PSI pour garantir un fonctionnement continu avec la clé à chocs pneumatique VEVOR . L'utilisation d'outils ou d'une combinaison d'outils nécessitant, ensemble ou séparément, une pression d'air supérieure à celle délivrée par le compresseur réduira les performances et pourrait annuler la garantie du compresseur ou de l'outil.

Taille du compresseur d'air et pouvoir	4 CV	4-1/2 HP	5+ HP
27-28 gallons	Lumière devoir et intermittent utiliser	Lumière devoir et intermittent utiliser	Moyen devoir et intermittent utiliser
29 à 31 gallons	Lumière devoir et intermittent utiliser	Moyen devoir et intermittent utiliser	Robuste et continu utiliser
35+ gallons	Moyen devoir et intermittent utiliser	Robuste et continu utiliser	Robuste et continu utiliser

AIR SYSTEM

- Utilisez toujours de l'air comprimé propre, sec et régulé à une pression de 4 à 7 bars (60 à 100 PSI).
- Ne dépassez pas les pressions maximale et minimale. Une pression inadaptée (trop basse ou trop élevée) entraînera un bruit excessif et une usure rapide de l'outil.
- Il est recommandé d'utiliser un filtre-régulateur-lubrificateur et de le placer le plus près possible de l'outil.
- Si un filtre-régulateur-lubrificateur n'est pas installé, placez jusqu'à 6 gouttes d'huile pour outil pneumatique dans le bouchon d'admission d'air avant chaque utilisation.

- Si un filtre-régulateur-lubrificateur est installé, veillez à ce que le filtre à air soit propre. Un filtre sale réduira la pression d'air dans l'outil, ce qui entraînera une baisse de puissance, d'efficacité et de performances générales.

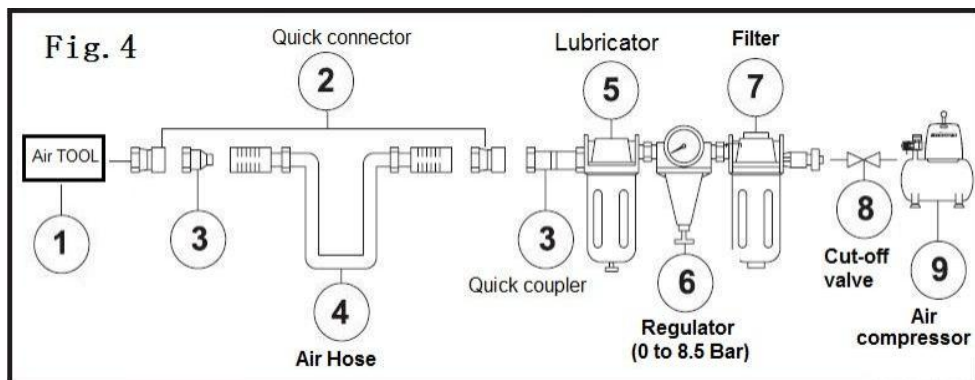

PRUDENCE!

Danger potentiel pouvant entraîner des blessures modérées ou des dommages à l'équipement.

- Vérifiez que tous les raccords du système d'alimentation en air sont étanches afin d'éviter toute fuite d'air. Le non-respect de cette consigne entraînera des blessures légères ou des dommages matériels.
- Lisez attentivement ce manuel d'instructions ou demandez aux opérateurs de l'outil de le lire attentivement avant d'utiliser l'outil.
- Lisez toutes les consignes de sécurité (voir la section « Consignes de sécurité ») au début de ce manuel.
- Inspectez toujours l'outil pneumatique avant chaque utilisation pour garantir une utilisation correcte de la source d'alimentation.
- Déterminer si l'outil est en bon état de fonctionnement.
- Utilisez uniquement des accessoires spécifiquement conçus pour être utilisés avec cet outil (voir la section « Spécifications techniques »).
- Vidangez quotidiennement le réservoir du compresseur. La présence d'eau dans la conduite d'alimentation en air endommagera l'outil.
- Nettoyez l'entrée d'air et le filtre chaque semaine.

- La pression de la conduite doit être augmentée pour compenser la longueur inhabituelle des tuyaux d'air. Le diamètre intérieur du tuyau doit être de 1/2 po.

AVERTISSEMENT!

Danger potentiel pouvant entraîner des blessures graves ou la perte de vies humaines.

- N'utilisez pas l'outil s'il n'est pas en bon état de fonctionnement.
- N'utilisez pas d'oxygène ni aucun autre gaz combustible ou en bouteille pour alimenter cet outil.
- N'utilisez pas cet outil en présence de liquides ou de gaz inflammables.
- Tenir le tuyau éloigné de la chaleur, de l'huile et des bords tranchants. Vérifier l'état du tuyau et la solidité de toutes les connexions. Le non-respect de ces consignes peut entraîner des blessures graves, voire mortelles.
- Gardez les mains et autres parties du corps éloignées des zones de travail lors du raccordement de l'alimentation en air. Le non-respect de cette consigne peut entraîner des blessures graves, voire mortelles.

OPERATING INSTRUCTIONS

Chargement et fonctionnement

- Lisez attentivement toutes les instructions fournies dans ce manuel et comprenez-les parfaitement avant d'utiliser l'outil.
 - N'utilisez pas d'accessoires pour clé à chocs autres que ceux spécifiquement conçus pour la clé à chocs pneumatique. Le non-respect de cette consigne entraînera des blessures graves, voire mortelles.
 - Vérifiez que l'alimentation en air est propre avant d'utiliser la clé à chocs pneumatique.
2. Branchez le compresseur, mettez-le en marche, réglez le régulateur de pression sur 90 psi, fixez une extrémité du tuyau d'air au compresseur et l'autre à l'outil. Utilisez du ruban de plomberie pour éviter les fuites d'air (voir la section « Spécifications techniques »).

2. Placez et verrouillez la douille sur le carré d'entraînement de la clé à chocs pneumatique.
3. Placez la douille sur un écrou à retirer ou à installer et appuyez sur la gâchette en haut de la poignée pour faire fonctionner l'outil.
4. Pour la rotation inverse (R), appuyez sur le bouton de contrôle de vitesse situé sur le côté gauche de l'outil ; pour la rotation avant (F), appuyez sur le bouton de contrôle de vitesse situé sur le côté droit de l'outil ; tournez le bouton de contrôle de vitesse situé sur le côté gauche de l'outil pendant la rotation inverse pour contrôler la vitesse du flux d'air selon vos besoins. Tournez le bouton de contrôle de vitesse situé sur le côté droit de l'outil pendant la rotation avant pour contrôler la vitesse du flux d'air selon vos besoins.
5. Après avoir utilisé l'outil, débranchez le tuyau d'air de l'outil.

AVERTISSEMENT!

Danger potentiel pouvant entraîner des blessures graves ou la perte de vies humaines.

- Tenez fermement l'outil avec les mains.
- N'appliquez pas de force supplémentaire ou excessive sur l'outil pendant le travail.
- Ne laissez pas l'outil fonctionner librement pendant une période prolongée. Cela réduirait sa durée de vie.
- Vérifiez que l'alimentation en air est propre et que la pression d'air ne dépasse pas 90 psi (6,3 bar) pendant l'utilisation de l'outil. Une pression d'air trop élevée ou impure réduira la durée de vie de l'outil. Le non-respect de cette consigne peut entraîner des blessures graves, voire mortelles.

MAINTENANCE

AVERTISSEMENT!

Danger potentiel pouvant entraîner des blessures graves ou la perte de vies humaines.

- Débranchez l'outil de l'alimentation en air avant de changer d'accessoires, de procéder à l'entretien ou à la maintenance.

- N'utilisez l'outil qu'après avoir remplacé ou réparé les pièces ou accessoires endommagés.
- Utilisez uniquement les pièces de rechange et accessoires recommandés et correctement évalués. Le non-respect de cette consigne peut entraîner des blessures graves, voire mortelles.
- Les réparations doivent être effectuées par un technicien de service qualifié.

Entretien requis	Description	Outils ou matériels requis	Service maximal intervalle		
			Chaque utiliser ou chaque 2 heures	Mensuel	Comme nécessaire
Inspection générale gratuite mouvement	Déclencheur, ressort, sécurité mécanisme	Aucun	✓		
En profondeur inspection	Usé ou cassé parties			✓	✓
Remplacer porté ou cassé parties					✓
Lubrification	Voir ci-dessous	outil pneumatique huile	✓		

- Lubrification : Si la clé à chocs pneumatique et le compresseur ne sont pas équipés d'un système de lubrification en ligne, placez jusqu'à 6 gouttes d'huile pour outil pneumatique dans l'entrée d'air avant chaque journée de travail ou toutes les 2 heures d'utilisation continue, selon les caractéristiques de la pièce à usiner.
- Les outils pneumatiques doivent être inspectés périodiquement et les pièces usées ou cassées doivent être remplacées afin de maintenir les outils en état de fonctionnement sûr et efficace.
- Inspectez et remplacez les joints toriques, joints, etc. usés ou endommagés. Serrez fréquemment toutes les vis et tous les capuchons afin d'éviter les blessures corporelles.
- Une perte de puissance ou une action erratique peut être due aux raisons suivantes
 - Drainage excessif dans la conduite d'air.
 - Humidité ou restriction dans le conduit d'air.
 - Taille ou type de raccord de tuyau incorrect. Vérifiez l'alimentation en air et suivez les instructions.
 - Les dépôts de sable ou de gomme dans l'outil peuvent également réduire les performances.
- Inspectez régulièrement la gâchette, le ressort et le mécanisme de sécurité pour vous assurer qu'ils fonctionnent librement afin de garantir que le système de sécurité est entièrement fonctionnel.
- Vérifiez qu'aucune pièce n'est desserrée ou manquante et qu'aucune pièce n'est coincée ou bloquée.
- Débranchez l'outil de l'alimentation en air, nettoyez-le et rangez-le dans un endroit propre, sec et à l'abri des enfants lorsque l'outil n'est pas utilisé.
- Lorsque les températures sont inférieures à zéro, gardez les outils aussi chauds que possible en utilisant une méthode sûre et pratique.
- Vérifiez la taille et le type de raccords de flexibles d'alimentation en air. Pour éviter toute perte de puissance ou tout fonctionnement irrégulier, assurez-vous qu'il n'y a pas de fuite supplémentaire sur la conduite d'air, ni d'humidité ni de restriction dans le tuyau d'air.

Stockage:

- Appliquez une quantité suffisante de lubrifiant avant de ranger l'outil.
- Faites fonctionner l'outil pendant environ 30 secondes après la lubrification, afin de garantir que la lubrification est uniformément répartie dans tout l'outil.
- Rangez l'outil dans un environnement propre et sec.

TROUBLESHOOTING

Le tableau suivant répertorie les problèmes courants et leurs solutions. Veuillez le lire attentivement et suivre scrupuleusement toutes les instructions.

AVERTISSEMENT!

Danger potentiel pouvant entraîner des blessures graves ou la perte de vies humaines.

- Si l'un des symptômes suivants apparaît pendant l'utilisation de l'outil, éteignez-le et débranchez-le immédiatement de l'alimentation en air. Le non-respect de cet avertissement peut entraîner des blessures graves.
- Débranchez l'outil de l'alimentation en air avant d'effectuer tout réglage.
- Les réparations doivent être effectuées uniquement par un technicien de service qualifié

PROBLÈMES	CAUSES POSSIBLES	REMÈDES

<p>Outil fonctionne à normale vitesse mais perd sous charger</p>	<ul style="list-style-type: none"> ● Moteur pièces usées. ● Embrayage à came usé ou collage en raison de manque de lubrifiant. 	<p>. Lubrification de l'embrayage logement . Vérifiez l'excès d'huile d'embrayage . Embrayage cas il suffit de être moitié plein. Surremplissage peut cause dragon haut vitesse embrayage pièces , c'est à dire . clé huilée/lubrifiée atypique nécessite 1/2 once d'huile.</p> <p>GRAISSE LUBRIFIÉ :REMARQUE : Chaleur généralement indique graisse insuffisante dans la chambre. Conditions de fonctionnement sévères peut exiger plus fréquent lubrification.</p>
<p>Outil fonctionne lentement. L'air coule légèrement de échappement</p>	<ul style="list-style-type: none"> ● Pièces du moteur bloquées par des particules de saleté ● Régulateur de puissance en position fermée ● Flux d'air bloqué par la saleté. 	<ul style="list-style-type: none"> ● Vérifiez que le filtre d'entrée d'air n'est pas obstrué. ● Versez l'huile de lubrification pour outil pneumatique dans l'entrée d'air conformément aux instructions. ● Utilisez l'outil par courtes rafales en inversant rapidement la rotation d'avant en arrière, le cas échéant. ● Répétez ci-dessus si nécessaire.
<p>Les outils seront pas courir. Air coule librement de échappement</p>	<ul style="list-style-type: none"> ● Une ou plusieurs aubes de moteur bloquées en raison d'une accumulation de matière. 	<ul style="list-style-type: none"> ● Versez le lubrifiant pour outil pneumatique dans l'entrée d'air. ● Utilisez l'outil par courtes rotations avant et/ou arrière, le cas échéant. ● Tapez doucement sur le boîtier du moteur avec un maillet en plastique. ● Couper l'alimentation. Libérer le moteur en tournant manuellement la tige de transmission, le cas échéant.
<p>L'outil va pas fermer désactivé</p>	<ul style="list-style-type: none"> ● Les joints toriques du papillon des gaz se sont 	<ul style="list-style-type: none"> ● Remplacez les joints toriques ou retournez-les au centre de service.

délogés du siège de
la soupape
d'admission.

Note: Les réparations doivent être porté dehors par un professionnel qualifié
personne .

EXPLODED VIEW & PARTS LIST

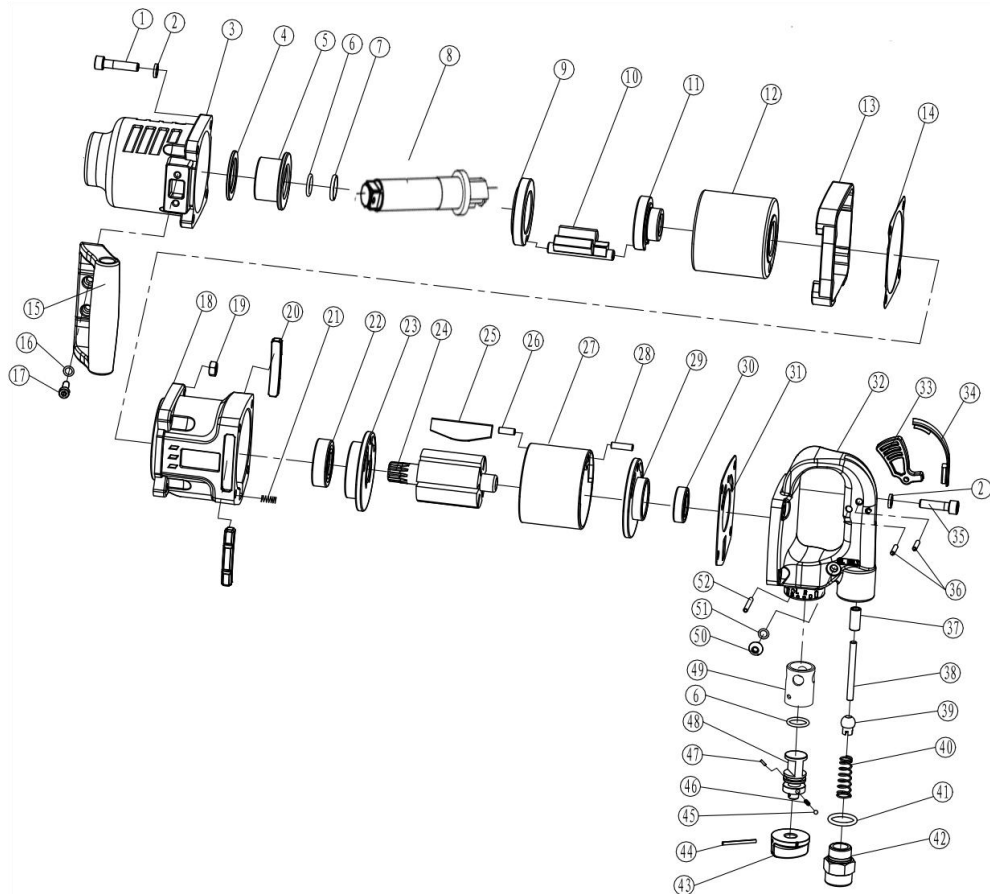

No.	Figure number	Description	Qty.	No.	Figure number	Description	Qty.	No.	Figure number	Description	Qty.
01	03.05.07.407	Bolt M8*35	4	19	03.05.08.002	Nut	1	37	03.02.02.018.009	Copper bush	1
02	03.05.09.013	Spring Washer	8	20	05.02.17.0326	Rubber Washer	2	38	03.02.02.018.006	Pin	1
03	03.02.02.060.019	Head	1	21	03.05.11.003	Screw sleeve	4	39	03.02.02.019.015	End Cap	1
04	03.02.02.060.002	Washer	1	22	03.05.02.112	Bearing	1	40	03.02.02.019.016	Air inlet Spring	1
05	03.02.02.060.001	Shaft sleeve	1	23	03.02.02.060.018	Front cap	1	41	03.05.01.093	O-ring 18*2.65	1
06	03.05.01.090	O-ring 17*2.65	2	24	03.02.02.060.009	Rotor	1	42	03.02.02.019.017	Air inlet plug	1
07	03.02.02.019.024	Overhand volume	1	25	03.02.02.060.010	Blade	6	43	03.02.02.018.037	Rotary controller	1
08	03.02.02.060.070	Drive shaft	1	26	03.05.04.158	Pin 6*12	1	44	03.05.04.053	Pin 3*35	1
09	03.02.02.060.003	Locating ring	1	27	03.02.02.060.011	Cylinder	1	45	03.05.05.007	Steel ball Dw=4	1
10	03.02.02.060.004	Hammer	1	28	03.05.04.156	Pin 6*20	1	46	03.02.02.019.027	Spring	1
11	03.02.02.060.007	Cam	1	29	03.02.02.060.015	Rear cap	1	47	03.05.04.058	Pin 3*7	1
12	03.02.02.060.006	Hammer cage	1	30	03.05.02.145	Bearing	1	48	03.02.02.018.038	Reversing valve	1
13	05.02.18.0001	Front Washer	1	31	03.02.02.060.014	Rear Washer	1	49	03.02.02.018.007	Reverse Valve bush	1
14	03.02.02.060.008	Front Sheath	1	32	03.02.02.060.013	Sealing cover	1	50	03.05.07.364	Bolt M8*8	1
15	03.02.02.060.017	Handle	1	33	03.02.02.060.012	Trigger	1	51	03.05.01.262	O-ring 7*1.8	1
16	03.05.09.012	Spring washer 6	2	34	05.02.17.0325	Jacket	1	52	03.05.04.068	Pin 4*32	1
17	03.05.07.411	Bolt M6*18	2	35	03.05.07.176	Bolt M8*30	4				
18	03.02.02.060.016	Gun Body	1	36	03.05.04.157	Pin 4*22	2				

Note:

Si vous avez besoin de pièces détachées pour ce modèle, n'hésitez pas à nous contacter ou à contacter le distributeur auprès duquel vous avez acheté cet outil.

Merci !

Fabricant : Shanghaimuxinmuyeyouxiangongsi

Adresse : Shuangchenglu 803nong11hao1602A-1609shi, baoshanqu, shanghai 200000 CN.

Importé en Australie : SIHAO PTY LTD. 1 ROKEVA STREET, ASTWOOD NSW 2122, Australie

Importé aux États-Unis : Sanven Technology Ltd. Suite 250, 9166 Anaheim Place, Rancho Cucamonga, CA 91730



YH CONSULTING LIMITED.
C/O YH Consulting Limited Office 147,
Centurion House, London Road,
Staines-upon-Thames, Surrey, TW18 4AX



E-CrossStu GmbH
Mainzer Landstr.69,
60329 Frankfurt am Main.



VEVOR

Affordable. Reliable. Home Improvement.

Druckluft-Schlagschrauber

Modell: RP9563

VEVOR

Affordable. Reliable. Home Improvement.

Air Impact Wrench

Modell: RP9563



Dies ist die Originalanleitung. Bitte lesen Sie alle Anweisungen sorgfältig durch, bevor Sie das Gerät in Betrieb nehmen. VEVOR behält sich das Recht vor, die Bedienungsanleitung klar und deutlich zu interpretieren. Das Aussehen des Produkts hängt vom gelieferten Produkt ab. Bitte haben Sie Verständnis dafür, dass wir Sie nicht erneut über Technologie- oder Software-Updates informieren.



Warnung: Um das Verletzungsrisiko zu verringern, muss der Benutzer die Bedienungsanleitung sorgfältig lesen.



Warnung - Kennzeichnung bezüglich der Gefahr von Augenverletzungen



Warnhinweis - Kennzeichnung bezüglich Hörverlustisiko

First Time Usage

WICHTIG:

Lesen und befolgen Sie nach Erhalt des Produkts alle Sicherheitsvorschriften.
Lesen Sie vor dem ersten Gebrauch die Bedienungsanleitung sorgfältig durch.
Bewahren Sie diese Anleitung zum späteren Nachschlagen auf.

 <p>Safety alert</p>	 <p>Wear ear protection.</p>
 <p>CE conformity</p>	 <p>Lubricate with air tool oil daily.</p>
 <p>Please read the instructions carefully before starting the product.</p>	
 <p>Wear eye protection.</p>	

Enthalten:

- ⊙ TECHNISCHE DATEN
- ⊙ SICHERHEITSRICHTLINIEN
- ⊙ DIAGRAMM DER WICHTIGSTEN TEILE
- ⊙ WICHTIGE INFORMATIONEN
 - ⊙ BEDIENUNGSANLEITUNG
- ⊙ WARTUNG
- ⊙ FEHLERBEHEBUNG
- ⊙ EXPLOSIONSZEICHNUNG
 - ⊙ TEILELISTE

Technical Data

Vierkant-Antriebskopf:	1 Zoll (25 mm)	Kapazität Bolzengröße:	1 Zoll (25 mm)
Benötigter Luftschlauch:	5/8 Zoll (19 mm)	Lufteinlass:	1/2 Zoll Innendurchmes- ser (13 mm)
Betriebsdruck:	90 -120PSI	SCFM-Anforderung:	≤ 22,0 bei 90 PSI
Ein bewerteter Schalldruckpegel:	119,1 dB (A)	Schalleistungspegel:	121,1 dB (A)
GESCHWINDIGKEIT (NEIN LADEN):	6000 U/min ± 10 %	Gewicht:	18,9 Pfund (8,6 kg)
Arbeitsdrehmoment:	2000 Nm (1474 ft-lb)	Vibration in handhaben:	1,50 m/s ²

SCFM: Standard Cubic Feet per Minute (der Volumenstrom eines weit korrigiert auf standardisierte Temperatur- und Druckbedingungen).

NPT: Nationales Rohrgewinde

Umweltverantwortung

Bitte recyceln Sie nicht benötigte Materialien, anstatt sie als Abfall zu entsorgen. Alle Werkzeuge, Schläuche und Verpackungen sollten sortiert, zum örtlichen Recyclinghof gebracht und umweltgerecht entsorgt werden.

SAFETY GUIDELINES

GEFAHR!

Potentielle Gefahr, die zu schweren Verletzungen oder zum Tod führen kann.

WARNUNG!

Potentielle Gefahr, die zu schweren Verletzungen oder zum Tod führen kann.

VORSICHT!

Potentielle Gefahr, die zu mittelschweren Verletzungen oder Sachschäden führen kann.

HINWEIS: Das Wort „Hinweis“ wird verwendet, um den Leser über etwas zu

informieren, das er/sie über das Tool wissen muss.

PERSÖNLICHE SICHERHEIT

Diese Vorsichtsmaßnahmen dienen der persönlichen Sicherheit des Benutzers und anderer Personen, die mit ihm zusammenarbeiten. Bitte nehmen Sie sich die Zeit, Lesen und verstehen Sie sie.

GEFAHR!

Potentielle Gefahr, die zu schweren Verletzungen oder zum Tod führen kann.

- Halten Sie Kinder vom Arbeitsbereich fern. Erlauben Sie Kindern nicht, mit Elektrowerkzeugen zu hantieren.
- Verwenden Sie kein Werkzeug, bei dem Luft austritt, Teile fehlen oder beschädigt sind oder das repariert werden muss. Stellen Sie sicher, dass alle Schrauben sind fest angezogen.
- Versuchen Sie niemals, die Sicherheitsfunktionen des Werkzeugs außer Kraft zu setzen.
- Erlauben Sie nicht, dass ungelernte oder ungeschulte Personen einen Druckluft-Schlagschrauber oder andere Druckluftwerkzeuge bedienen .

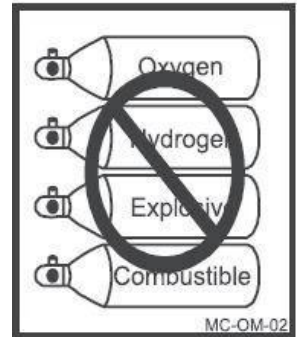

Verwenden Sie keinen Sauerstoff oder andere brennbare oder abgefüllte Gase zum Betrieb von Druckluftwerkzeugen. Die Nichtbeachtung dieser Warnung kann zu Explosionen und schweren Verletzungen oder zum Tod führen. Verwenden Sie ausschließlich Druckluft zum Betrieb von Druckluftwerkzeugen. Verwenden Sie einen mindestens 7,6 m langen Schlauch, um das Werkzeug an den Kompressor anzuschließen. Die Nichtbeachtung kann zu schweren Verletzungen oder zum Tod führen.

- Stromschlaggefahr: Kompressor nicht dem Regen aussetzen. Im Haus lagern. Kompressor muss geerdet sein. Keine Erdungsadapter verwenden.
- Verletzungsgefahr: Richten Sie die Druckluft aus dem Luftschlauch nicht auf den Benutzer oder andere Personen.
- Inhalationsgefahr: Atmen Sie die vom Kompressor erzeugte Luft niemals direkt ein.
- Berstgefahr: Verstellen Sie den Druckschalter oder das Sicherheitsventil auf keinen Fall. Diese wurden im Werk voreingestellt. für den maximalen Druck dieses

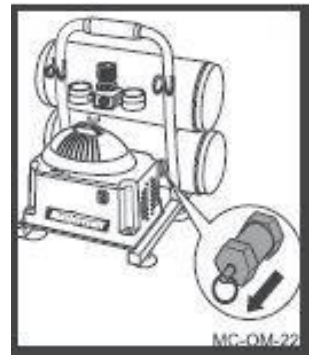

Kompressors. Manipulationen am Druckschalter oder am Sicherheitsventil können zu Personen- oder Sachschäden.

- **Verbrennungsgefahr:** Die Pumpe und der Verteiler erzeugen hohe Temperaturen. Um Verbrennungen oder andere Verletzungen zu vermeiden, Berühren Sie die Pumpe, den Verteiler oder das Transferrohr nicht, während der Kompressor läuft. Lassen Sie die Teile abkühlen vor der Handhabung oder Wartung herunter. Halten Sie Kinder vom Kompressor überhaupt mal.
- **Berstgefahr:** Stellen Sie sicher, dass der Regler so eingestellt ist, dass der Kompressorausgangsdruck niedriger als der maximale Betriebsdruck des Werkzeugs eingestellt. Vor dem Starten Kompressor, ziehen Sie den Ring am Sicherheitsventil, um sicherzustellen, dass sich das Ventil frei bewegt. Wasser aus dem Tank nach jedem Gebrauch. Schweißen oder reparieren Sie den Tank nicht. Lassen Sie den Druck im Schlauch, bevor Sie Zubehör entfernen oder anbringen.

WARNUNG!

Potentielle Gefahr, die zu schweren Verletzungen oder zum Tod führen kann.

- Achten Sie stets darauf, dass das Werkstück fest sitzt und Sie beide Hände zur Führung des Werkzeugs frei haben.
- Halten Sie Ihr Druckluftwerkzeug stets sauber und geschmiert. Tägliches Schmieren ist wichtig, um innere Korrosion und mögliche Versagen.
- Überlasten Sie das Werkzeug nicht. Lassen Sie das Werkzeug mit optimaler Drehzahl laufen, um maximale Effizienz zu erzielen. Übermäßige Überlastung kann zum Reißen des Werkzeuggehäuses führen und außerdem zu übermäßigem Verschleiß beweglicher Teile und möglicherweise zu einem Ausfall führen.
- Verwenden Sie nur die leichten Spiralschläuche. Zum Anschluss des Werkzeugs an die Kompressorkupplung. Nicht für Schnellwechsel Kupplungen auf das Werkzeug, da die Vibrationen zu einer Beschädigung oder einem Ausfall der Kupplung führen können.
- Stellen Sie immer sicher, dass das Werkzeug zum Stillstand gekommen ist, bevor Sie es an die Luftversorgung anschließen.
- Stellen Sie sicher, dass die mit diesem Werkzeug verwendeten Schleifzubehöre mindestens die Nenndrehzahl des Werkzeugs (6000 U/min) aufweisen.
- Wenn das Zubehör nicht richtig auf das Werkzeug abgestimmt ist, kann es zu

schweren Verletzungen kommen.

- Stellen Sie immer sicher, dass das Zubehör für die Verwendung mit dem Werkzeug geeignet/konzipiert ist.
- Stellen Sie sicher, dass das Zubehör richtig und sicher befestigt ist, bevor Sie das Werkzeug an die Luftversorgung anschließen.
- Platzieren Sie den Kompressor an einem gut belüfteten Ort. Zur Kühlung sollte er mindestens 31 cm von der nächsten Wand entfernt sein.
- Schützen Sie den Luftschlauch und das Netzkabel vor Beschädigungen und Löchern. Überprüfen Sie sie wöchentlich auf Schwachstellen und Verschleiß und ersetzen Sie sie gegebenenfalls.
- Tragen Sie beim Arbeiten mit dem Kompressor immer einen Gehörschutz. Andernfalls kann es zu Hörverlust kommen.
- Tragen Sie den Kompressor nicht, während er läuft.
- Betreiben Sie den Kompressor nicht, wenn er nicht in einer stabilen Position steht.
- Betreiben Sie den Kompressor nicht auf einem Dach oder in einer erhöhten Position, wo das Gerät herunterfallen oder umkippen könnte. über.
- Ersetzen Sie ein beschädigtes Messgerät immer, bevor Sie das Gerät wieder in Betrieb nehmen.

VORSICHT!

Potentielle Gefahr, die zu mittelschweren Verletzungen oder Sachschäden führen kann.

- Sorgen Sie stets für einen sicheren Stand, um das richtige Gleichgewicht zu gewährleisten.
- Tragen Sie beim Arbeiten mit Druckluftwerkzeugen keine Uhren, Ringe, Armbänder oder weite Kleidung.
- Für optimale Sicherheit und Werkzeugleistung überprüfen Sie das Werkzeug täglich, um die freie Bewegung des Auslösers, die Sicherheit Mechanismen und Federn.
- Halten Sie den Arbeitsbereich sauber. Eine unordentliche oder schmutzige Werkbank kann zu Unfällen führen. Der Boden sollte freigehalten werden.
- Dieses Werkzeug ist kein Spielzeug. Gehen Sie vorsichtig damit um.
- Verwenden Sie das Werkzeug in einem gut belüfteten Bereich.

- Stellen Sie sicher, dass das Werkzeug zum Stillstand gekommen ist, bevor Sie es nach dem Gebrauch ablegen.
 - Handhabung und Lagerung von Öl: Bei ausreichender Belüftung verwenden. Kontakt des Öls mit Augen, Haut und Kleidung vermeiden. Vermeiden Atemspray oder Nebel. In einem dicht verschlossenen Behälter an einem kühlen, trockenen, gut belüfteten Ort ohne unverträgliche Substanzen.
 - Verwenden Sie das Werkzeug nicht bei Temperaturen nahe oder unter dem Gefrierpunkt, da dies zu einem Werkzeugausfall führen kann.
 - Lagern Sie das Werkzeug nicht in einer Umgebung mit Frost, um Eisbildung an den Betriebsventilen zu vermeiden das Werkzeug, da dies zu einem Werkzeugausfall führen kann.
 - Trennen Sie das Werkzeug von der Luftzufuhr und schalten Sie den Kompressor aus, bevor Sie Änderungen vornehmen. Zubehör, bei der Durchführung von Wartungs- und Instandhaltungsarbeiten, wenn das Werkzeug nicht verwendet wird, wenn es an eine andere Person weitergegeben wird und wenn es unbeaufsichtigt bleibt. Bei Nichtbeachtung kann es zu mittelschweren Verletzungen oder Sachschäden führen.
 - Schutzbrille und Gehörschutz verwenden: Tragen Sie beim Betrieb des Werkzeug/Kompressor und stellen Sie sicher, dass auch andere Personen im Arbeitsbereich Schutzbrillen tragen. Anforderungen und muss Schutz vor herumfliegenden Partikeln von vorne und von der Seiten. Druckluftwerkzeuge sind laut und der Lärm kann Gehörschäden verursachen. Tragen Sie immer Gehörschutz zur Vermeidung von Hörschäden und Hörverlust. Die Nichtbeachtung kann zu mittelschwere Verletzung.
- Hinweis:** Nicht benötigte Materialien sollten recycelt und nicht als Abfall entsorgt werden. Werkzeuge, Schläuche und Verpackungen sortenrein und bringen Sie diese zum örtlichen Recyclinghof oder entsorgen Sie sie umweltgerecht Weg .

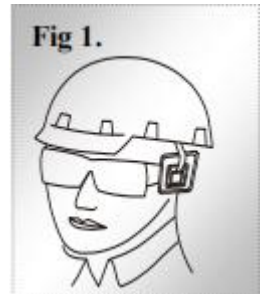

KEY PARTS DIAGRAM

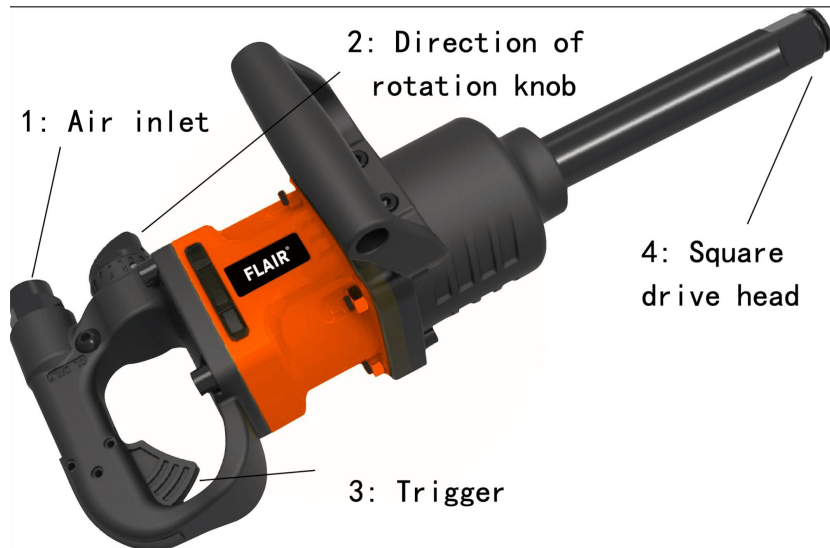

IMPORTANT INFORMATION

Allgemeine Anwendungsbeschreibung

Der luftbetriebene Schlagschrauber von VEVOR bietet Arbeitssicherheit, ist frei von Vibrationen, Hitze, elektromagnetischen Feldern usw., segmentiert im Design der Take-Struktur und ermöglicht eine präzisere Handhabung. Das Werkzeug hat ein neues Aussehen, großes Drehmoment und geringe Geräusentwicklung. Eigenschaften. Der Knopf lässt sich leicht manipulieren und ist leicht zu bedienen. Hochlegierter Stahl sorgt für eine längere Lebensdauer und verlängert die Lebensdauer erheblich. Ideal für Wartungsarbeiten mit hohem Volumen, z. B. an LKWs, Bussen und Schwermaschinen.

Kompatibler Kompressor und Druckluftwerkzeug:

RICHTLINIEN FÜR DIE RICHTIGE VERWENDUNG UND BETRIEB

Stellen Sie immer sicher, dass Sie passende Druckluftwerkzeuge und Kompressoren verwenden. Der Kompressor sollte eine Mindestluftleistung von 22,0 SCFM bei 90 PSI liefern können, um einen Dauerbetrieb mit dem VEVOR Druckluft-Schlagschrauber zu gewährleisten. Die Verwendung von Werkzeugen oder einer Kombination von Werkzeugen, die zusammen oder einzeln einen

höheren Luftdruck benötigen als der Kompressor liefern kann, verringert die Leistung und kann zum Erlöschen der Garantie/Gewährleistung des Kompressors oder Werkzeugs führen.

Luftkompressorgröße & Leistung	4 PS	4-1/2 HP	5+ HP
27-28 Gallonen	Licht Pflicht Und intermittierend verwenden	Licht Pflicht Und intermittierend verwenden	Medium Pflicht Und intermittierend verwenden
29-31 Gallonen	Licht Pflicht Und intermittierend verwenden	Medium Pflicht Und intermittierend verwenden	Schwerlast Und kontinuierlich verwenden
35+ Gallonen	Medium Pflicht Und intermittierend verwenden	Schwerlast Und kontinuierlich verwenden	Schwerlast Und kontinuierlich verwenden

AIR SYSTEM

- Verwenden Sie immer saubere, trockene, geregelte Druckluft mit 4 bis 7 Bar (60 bis 100 PSI).
- Überschreiten Sie nicht den maximalen und minimalen Druck. Der Betrieb des Werkzeugs mit falschem Druck (zu niedrig oder zu hoch) führt zu übermäßigem Lärm oder schnellem Verschleiß.
- Es wird empfohlen, einen Filter-Regler-Öler zu verwenden und ihn so nah wie möglich am Werkzeug zu platzieren.
- Wenn kein Filter-Regler-Öler installiert ist, geben Sie vor jedem Gebrauch bis zu 6 Tropfen Druckluftwerkzeugöl in den Lufteinlassstopfen.
- Wenn ein Filter-Regler-Öler installiert ist, halten Sie den Luftfilter sauber. Ein verschmutzter Filter verringert den Luftdruck zum Werkzeug, was zu Leistungseinbußen, Effizienzverlusten und einer allgemeinen Leistungsminderung führt.

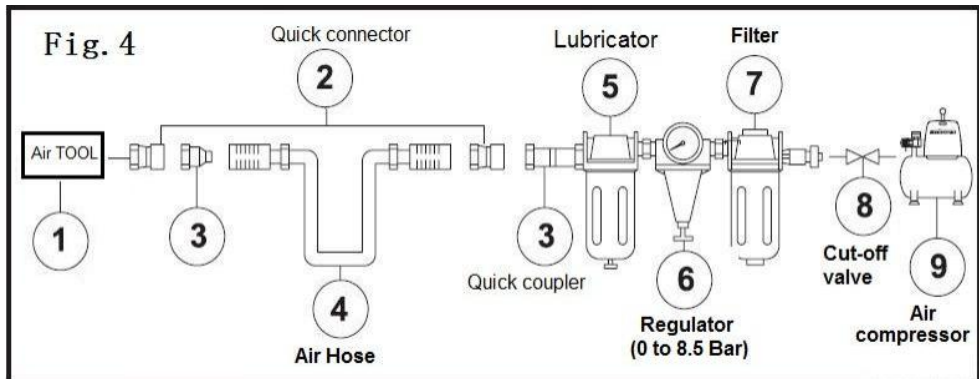

VORSICHT!

Potentielle Gefahr, die zu mittelschweren Verletzungen oder Sachschäden führen kann.

- Stellen Sie sicher, dass alle Anschlüsse im Luftversorgungssystem dicht sind, um Luftlecks zu vermeiden. Andernfalls kann es zu mittelschweren Verletzungen oder Geräteschäden kommen.
- Lesen Sie diese Bedienungsanleitung vor der Verwendung des Werkzeugs gründlich durch oder lassen Sie sie von Werkzeugbedienern gründlich lesen.
- Lesen Sie alle Sicherheitshinweise (siehe Abschnitt „Sicherheitshinweise“) am Anfang dieser Anleitung.
- Überprüfen Sie das Druckluftwerkzeug vor jedem Gebrauch, um sicherzustellen, dass die Stromquelle ordnungsgemäß verwendet wird.
- Stellen Sie fest, ob das Werkzeug ordnungsgemäß funktioniert.
- Verwenden Sie nur Zubehör, das speziell für die Verwendung mit diesem Werkzeug vorgesehen ist (siehe Abschnitt „Technische Daten“).
- Entleeren Sie den Kompressortank täglich. Wasser in der Luftzufuhrleitung beschädigt das Werkzeug.
- Reinigen Sie den Lufterlass und den Filter wöchentlich.
- Um ungewöhnlich lange Luftschläuche auszugleichen, sollte der Leitungsdruck erhöht werden. Der Schlauchdurchmesser sollte 1/2 Zoll Innendurchmesser betragen.

WARNUNG!

Potentielle Gefahr, die zu schweren Verletzungen oder zum Tod führen kann.

- Verwenden Sie das Werkzeug nicht, wenn es nicht ordnungsgemäß funktioniert.
- Verwenden Sie zum Betrieb dieses Werkzeugs keinen Sauerstoff oder andere brennbare oder abgefüllte Gase.
- Verwenden Sie dieses Werkzeug nicht in der Nähe von brennbaren Flüssigkeiten oder Gasen.
- Halten Sie den Schlauch von Hitze, Öl und scharfen Kanten fern. Überprüfen Sie den Schlauch auf Verschleiß und stellen Sie sicher, dass alle Anschlüsse fest sitzen. Bei Nichtbeachtung besteht die Gefahr schwerer Verletzungen oder Lebensgefahr.
- Halten Sie beim Anschließen der Druckluftzufuhr Hände und andere Körperteile vom Arbeitsbereich fern. Bei Nichtbeachtung kann es zu schweren Verletzungen oder zum Tod kommen.

OPERATING INSTRUCTIONS

Laden und Betrieb

- Lesen Sie alle Anweisungen in diesem Handbuch sorgfältig durch und machen Sie sich mit ihnen vertraut, bevor Sie das Werkzeug verwenden.
 - Verwenden Sie ausschließlich Schlagschrauberzubehör, das speziell für den Einsatz mit dem Druckluft-Schlagschrauber vorgesehen ist. Bei Nichtbeachtung können schwere Verletzungen oder Todesfälle auftreten.
 - Stellen Sie sicher, dass die Luftzufuhr sauber ist, bevor Sie den Druckluft-Schlagschrauber in Betrieb nehmen.
3. Schließen Sie den Kompressor an, schalten Sie ihn ein, stellen Sie den Druckregler auf 90 psi ein und befestigen Sie ein Ende des Luftschlauchs am Kompressor und das andere Ende am Werkzeug. Verwenden Sie Dichtungsband, um Luftlecks zu vermeiden (siehe Abschnitt „Technische Daten“).
2. Platzieren und verriegeln Sie die Stecknuss über dem Vierkantantrieb des Druckluft-Schlagschraubers.

3. Platzieren Sie die Stecknuss über einer zu entfernenden oder zu installierenden Mutter und drücken Sie den Auslöser oben am Griff, um das Werkzeug zu bedienen.

4. Für eine Rückwärtsdrehung (R) drücken Sie den Geschwindigkeitsregler auf der linken Seite des Werkzeugs. Für eine Vorwärtsdrehung (F) drücken Sie den Geschwindigkeitsregler auf der rechten Seite des Werkzeugs. Drehen Sie während der Rückwärtsdrehung den Geschwindigkeitsregler auf der linken Seite des Werkzeugs, um die Geschwindigkeit des Luftstroms nach Bedarf zu regeln. Drehen Sie während der Vorwärtsdrehung den Geschwindigkeitsregler auf der rechten Seite des Werkzeugs, um die Geschwindigkeit des Luftstroms nach Bedarf zu regeln.

5. Trennen Sie nach der Verwendung des Werkzeugs den Luftschlauch vom Werkzeug.

WARNUNG!

Potentielle Gefahr, die zu schweren Verletzungen oder zum Tod führen kann.

- Halten Sie das Werkzeug mit den Händen fest.
- Wenden Sie beim Arbeiten keine zusätzliche oder übermäßige Kraft auf das Werkzeug an.
- Lassen Sie das Werkzeug nicht über einen längeren Zeitraum frei laufen. Dies verkürzt die Lebensdauer des Werkzeugs.
- Stellen Sie sicher, dass die Druckluftzufuhr sauber ist und der Luftdruck während des Betriebs des Werkzeugs 6,3 bar (90 psi) nicht überschreitet. Zu hoher oder unsauberer Luftdruck verkürzt die Lebensdauer des Werkzeugs. Andernfalls kann es zu schweren Verletzungen oder zum Tod kommen.

MAINTENANCE

WARNUNG!

Potentielle Gefahr, die zu schweren Verletzungen oder zum Tod führen kann.

- Trennen Sie das Werkzeug von der Luftzufuhr, bevor Sie Zubehörteile wechseln, Wartungs- oder Instandhaltungsarbeiten durchführen.
- Verwenden Sie das Werkzeug erst, nachdem Sie die beschädigten Teile oder Zubehörteile ausgetauscht oder repariert haben.

- Verwenden Sie nur empfohlene und entsprechend zugelassene Ersatzteile und Zubehör. Bei Nichtbeachtung kann es zu schweren Verletzungen oder zum Tod kommen.
- Reparaturen müssen von einem qualifizierten Servicetechniker durchgeführt werden.

Wartung erforderlich	Beschreibung	Werkzeuge oder Materialien erforderlich	Maximaler Service Intervall		
			Jede verwenden oder jeder 2 Std.	Monatlich	Als benötigt
HU-frei Bewegung	Abzug, Feder, Sicherung Mechanismus	Keiner	✓		
Ausführlich Inspektion	Abgenutzt oder gebrochen Teile			✓	✓
Ersetzen getragen oder gebrochen Teile					✓

Schmierung	Sehen unten	Druckluftwerkzeug Öl	✓		
------------	-------------	-------------------------	---	--	--

- Schmierung: Wenn der Druckluft-Schlagschrauber und der Kompressor nicht mit einem Inline-Schmiersystem ausgestattet sind, geben Sie je nach Beschaffenheit des Werkstücks vor jedem Arbeitstag oder alle 2 Stunden Dauerbetrieb bis zu 6 Tropfen Druckluftwerkzeugöl in den Luftenlass.
- Druckluftbetriebene Werkzeuge müssen regelmäßig überprüft und abgenutzte oder defekte Teile ausgetauscht werden, damit die Werkzeuge sicher und effizient arbeiten.
- Überprüfen und ersetzen Sie abgenutzte oder beschädigte O-Ringe, Dichtungen usw. Ziehen Sie alle Schrauben und Kappen regelmäßig fest, um Verletzungen zu vermeiden.
- Ein Leistungsverlust oder eine unregelmäßige Funktion können folgende Ursachen haben
 - Übermäßiger Abfluss in der Luftleitung.
 - Feuchtigkeit oder Verstopfung in der Luftleitung.
 - Falsche Größe oder Art des Schlauchanschlusses. Überprüfen Sie die Luftzufuhr und befolgen Sie die Anweisungen.
 - Auch Sand- oder Gummiablagerungen im Werkzeug können die Leistung beeinträchtigen.
- Um die volle Funktionsfähigkeit des Sicherungssystems sicherzustellen, überprüfen Sie regelmäßig den Abzug, die Feder und den Sicherungsmechanismus auf Leichtgängigkeit.
- Stellen Sie sicher, dass keine Teile lose sind oder fehlen und dass keine Teile feststecken oder verklemmt sind.
- Trennen Sie das Werkzeug von der Luftzufuhr, reinigen Sie es und bewahren Sie es an einem sicheren, trockenen und kindersicheren Ort auf, wenn es nicht verwendet wird.
- Halten Sie Ihre Werkzeuge bei Temperaturen unter dem Gefrierpunkt mit einer sicheren und praktischen Methode so warm wie möglich.
- Überprüfen Sie die Luftzufuhr auf die richtige Größe und Art der Schlauchanschlüsse. Um Leistungsverluste oder Fehlfunktionen zu vermeiden, stellen Sie sicher, dass sich in der Luftleitung kein zusätzlicher

Abfluss befindet und dass keine Feuchtigkeit oder Verengung im Luftrohr vorhanden ist.

Lagerung:

- Tragen Sie vor der Lagerung des Werkzeugs reichlich Schmiermittel auf.
- Lassen Sie das Werkzeug nach dem Schmieren etwa 30 Sekunden lang laufen, um sicherzustellen, dass die Schmierung gleichmäßig im gesamten Werkzeug verteilt ist.
- Bewahren Sie das Werkzeug in einer sauberen und trockenen Umgebung auf.

TROUBLESHOOTING

Die folgende Tabelle listet häufige Probleme und Lösungen auf. Bitte lesen Sie sie sorgfältig durch und befolgen Sie alle Anweisungen genau.

WARNUNG!

Potentielle Gefahr, die zu schweren Verletzungen oder zum Tod führen kann.

- Wenn während des Betriebs eines der folgenden Symptome auftritt, schalten Sie das Gerät sofort aus und trennen Sie es von der Druckluftzufuhr. Die Nichtbeachtung dieser Warnung kann zu schweren Verletzungen führen.
- Trennen Sie das Werkzeug von der Luftzufuhr, bevor Sie Einstellungen vornehmen.
- Reparaturen dürfen nur von einem qualifizierten Servicetechniker durchgeführt werden

PROBLEME	MÖGLICHE URSACHEN	RECHTSMITTEL
<p>Werkzeug läuft bei Normal Geschwindigkeit Aber verliert unter laden</p>	<ul style="list-style-type: none"> ● Motor Teile verschlissen. ● Nockenkupplung verschlissen oder kleben wegen Mangel an Schmiermittel. 	<p>. Schmierkupplung Gehäuse . . Auf überschüssiges Kupplungsöl prüfen. Kupplung Fälle brauche nur Sei Hälfte voll. Überfüllung dürfen Ursache Drachen hoch Geschwindigkeit Kupplung Teile , dh . atypischer geölter/geschmierter Schraubenschlüssel erfordert 1/2 Unze Öl. FETT GESCHMIERTE:HINWEIS: Hitze normalerweise zeigt an unzureichende Schmierung in der Kammer. Schwere Betriebsbedingungen Mai erfordern häufiger Schmierung.</p>
<p>Werkzeug läuft langsam. Luft fließt leicht aus Auspuff</p>	<ul style="list-style-type: none"> ● Mit Schmutzpartikeln verstopfte Motorteile ● Leistungsregler in geschlossener Stellung ● Luftstrom durch Schmutz blockiert. 	<ul style="list-style-type: none"> ● Überprüfen Sie den Lufteinlassfilter auf Verstopfungen. ● Gießen Sie gemäß den Anweisungen Schmieröl für Druckluftwerkzeuge in den Lufteinlass. ● Betreiben Sie das Werkzeug in kurzen Stößen und ändern Sie gegebenenfalls die Drehung schnell hin und her. ● Wiederholen Sie den Vorgang nach Bedarf.
<p>Werkzeuge werden nicht laufen. Luft fließt frei aus Auspuff</p>	<ul style="list-style-type: none"> ● Ein oder mehrere Motorflügel sind aufgrund von Materialansammlungen festgeklemmt. 	<ul style="list-style-type: none"> ● Gießen Sie das Schmiermittel für Druckluftwerkzeuge in den Lufteinlass. ● Betreiben Sie das Werkzeug gegebenenfalls in kurzen Vorwärts- und/oder Rückwärtsrotationsstößen.

		<ul style="list-style-type: none"> ● Klopfen Sie vorsichtig mit einem Kunststoffhammer auf das Motorgehäuse. ● Stromversorgung trennen. Motor ggf. durch manuelles Drehen der Antriebswelle freigeben
Werkzeug wird nicht schließen aus	<ul style="list-style-type: none"> ● O-Ringe der Drosselklappe haben sich vom Sitz des Einlassventils gelöst. 	<ul style="list-style-type: none"> ● Ersetzen Sie die O-Ringe oder senden Sie sie an das Servicecenter zurück.
<p>Notiz: Reparaturen sollten getragen werden aus durch einen qualifizierten Person .</p>		

EXPLODED VIEW & PARTS LIST

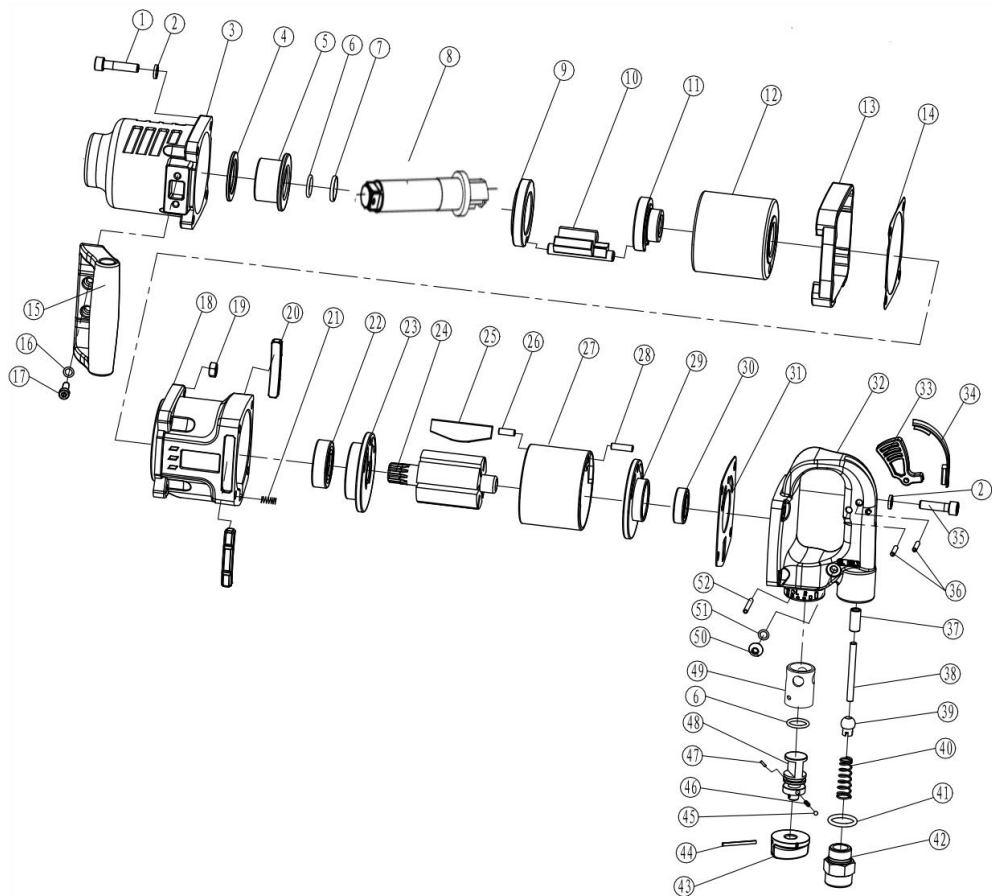

No.	Figure number	Description	Qty.	No.	Figure number	Description	Qty.	No.	Figure number	Description	Qty.
01	03.05.07.407	Bolt M8*35	4	19	03.05.08.002	Nut	1	37	03.02.02.018.009	Copper bush	1
02	03.05.09.013	Spring Washer	8	20	05.02.17.0326	Rubber Washer	2	38	03.02.02.018.006	Pin	1
03	03.02.02.060.019	Head	1	21	03.05.11.003	Screw sleeve	4	39	03.02.02.019.015	End Cap	1
04	03.02.02.060.002	Washer	1	22	03.05.02.112	Bearing	1	40	03.02.02.019.016	Air inlet Spring	1
05	03.02.02.060.001	Shaft sleeve	1	23	03.02.02.060.018	Front cap	1	41	03.05.01.093	O-ring 18*2.65	1
06	03.05.01.090	O-ring 17*2.65	2	24	03.02.02.060.009	Rotor	1	42	03.02.02.019.017	Air inlet plug	1
07	03.02.02.019.024	Overhand volume	1	25	03.02.02.060.010	Blade	6	43	03.02.02.018.037	Rotary controller	1
08	03.02.02.060.070	Drive shaft	1	26	03.05.04.158	Pin 6*12	1	44	03.05.04.053	Pin 3*35	1
09	03.02.02.060.003	Locating ring	1	27	03.02.02.060.011	Cylinder	1	45	03.05.05.007	Steel ball Dw=4	1
10	03.02.02.060.004	Hammer	1	28	03.05.04.156	Pin 6*20	1	46	03.02.02.019.027	Spring	1
11	03.02.02.060.007	Cam	1	29	03.02.02.060.015	Rear cap	1	47	03.05.04.058	Pin 3*7	1
12	03.02.02.060.006	Hammer cage	1	30	03.05.02.145	Bearing	1	48	03.02.02.018.038	Reversing valve	1
13	05.02.18.0001	Front Washer	1	31	03.02.02.060.014	Rear Washer	1	49	03.02.02.018.007	Reverse Valve bush	1
14	03.02.02.060.008	Front Sheath	1	32	03.02.02.060.013	Sealing cover	1	50	03.05.07.364	Bolt M8*8	1
15	03.02.02.060.017	Handle	1	33	03.02.02.060.012	Trigger	1	51	03.05.01.262	O-ring 7*1.8	1
16	03.05.09.012	Spring washer 6	2	34	05.02.17.0325	Jacket	1	52	03.05.04.068	Pin 4*32	1
17	03.05.07.411	Bolt M6*18	2	35	03.05.07.176	Bolt M8*30	4				
18	03.02.02.060.016	Gun Body	1	36	03.05.04.157	Pin 4*22	2				

Notiz:

Wenn Sie Ersatzteile für dieses Modell benötigen, wenden Sie sich bitte an uns oder den Händler, bei dem Sie dieses Werkzeug gekauft haben. Danke!

Hersteller: Shanghaimuxinmuyeyouxiangongsi

Adresse: Shuangchenglu 803nong11hao1602A-1609shi, baoshanqu, Shanghai 200000 CN.

Importiert nach AUS: SIHAO PTY LTD. 1 ROKEVA STREETEASTWOOD NSW 2122 Australien

Importiert in die USA: Sanven Technology Ltd. Suite 250, 9166 Anaheim Place, Rancho Cucamonga, CA 91730

UK	REP
-----------	------------

YH CONSULTING LIMITED.

C/O YH Consulting Limited Office 147,
Centurion House, London Road,
Staines-upon-Thames, Surrey, TW18 4AX

EC	REP
-----------	------------

E-CrossStu GmbH

Mainzer Landstr.69,
60329 Frankfurt am Main.



VEVOR

Affordable. Reliable. Home Improvement.

Chiave a percussione pneumatica

Modello: RP9563

VEVOR



Affordable. Reliable. Home Improvement.

Air Impact Wrench

Modello: RP9563



Queste sono le istruzioni originali, si prega di leggere attentamente tutte le istruzioni del manuale prima di utilizzare il prodotto. VEVOR si riserva la piena interpretazione del manuale utente. L'aspetto del prodotto dipenderà dal prodotto ricevuto. Vi preghiamo di non informarvi ulteriormente in caso di aggiornamenti tecnologici o software relativi al nostro prodotto.

	Avvertenza: per ridurre il rischio di lesioni, l'utente deve leggere attentamente il manuale di istruzioni.
	Attenzione - segnaletica relativa al rischio di lesioni agli occhi



Attenzione - segnaletica relativa al rischio di perdita dell'udito

First Time Usage

IMPORTANTE:

Al ricevimento del prodotto, leggere e seguire tutte le norme di sicurezza, istruzioni per l'uso prima del primo utilizzo. Conservare questo manuale per riferimento futuro.

 Safety alert	 Wear ear protection.
 CE conformity	 Lubricate with air tool oil daily.
 Please read the instructions carefully before starting the product.	
 Wear eye protection.	

Contenere:

- ⊙ SPECIFICHE TECNICHE
- ⊙ LINEE GUIDA DI SICUREZZA
- ⊙ DIAGRAMMA DELLE PARTI CHIAVE
- ⊙ INFORMAZIONI IMPORTANTI
 - ⊙ ISTRUZIONI PER L'USO
- ⊙ MANUTENZIONE
- ⊙ RISOLUZIONE DEI PROBLEMI
- ⊙ VISTA ESPLOSA
 - ⊙ ELENCO DEI COMPONENTI

Technical Data

Testa quadra:	1" (25 mm)	Capacità dimensione bullone:	1" (25 mm)
Tubo dell'aria necessario:	5/8" (19 mm)	Presca d'aria:	Diametro interno di 1/2" (13 mm)
Pressione di esercizio:	90-120 PSI	Requisito SCFM:	≤ 22,0 a 90 PSI
Un livello di pressione sonora ponderato:	119,1 dB (A)	Livello di potenza sonora:	121,1 dB (A)
VELOCITÀ (NO CARICO):	6000 giri/min±10%	Peso:	18,9 libbre (8,6 kg)
Coppia di lavoro:	1474 piedi per libbra (2000 Nm)	Vibrazione in maniglia:	1,50 m/s ²

SCFM: Piedi cubi standard al minuto (la portata volumetrica di un corretto in base alle condizioni standardizzate di temperatura e pressione).

NPT: filettatura nazionale per tubi

Responsabilità ambientali

Si prega di riciclare i materiali indesiderati invece di smaltirli come rifiuti. Tutti gli utensili, i tubi e gli imballaggi devono essere separati, portati al centro di riciclaggio locale e smaltiti nel rispetto dell'ambiente.

SAFETY GUIDELINES

PERICOLO!

Pericolo potenziale che può provocare lesioni gravi o la perdita della vita.

AVVERTIMENTO!

Pericolo potenziale che potrebbe provocare lesioni gravi o la perdita della vita.

ATTENZIONE!

Pericolo potenziale che potrebbe provocare lesioni moderate o danni all'attrezzatura.

NOTA: La parola "Nota" viene utilizzata per informare il lettore di qualcosa che deve

sapere sullo strumento.

SICUREZZA PERSONALE

Queste precauzioni sono destinate alla sicurezza personale dell'utente e di altri che lavorano con l'utente. Si prega di prendersi del tempo per leggerli e comprenderli.

PERICOLO!

Pericolo potenziale che può provocare lesioni gravi o la perdita della vita.

- Tenere i bambini lontani dall'area di lavoro. Non permettere ai bambini di maneggiare utensili elettrici.
- Non utilizzare utensili che perdono aria, che presentano parti mancanti o danneggiate o che necessitano di riparazioni. Verificare che tutte le viti siano ben serrate, siano serrati saldamente.
- Non tentare mai di bypassare le funzioni di sicurezza dell'utensile.
- Non consentire a persone non qualificate o non addestrate di utilizzare la chiave a percussione ad aria compressa o altri utensili ad aria compressa.
- Non utilizzare ossigeno o altri gas combustibili o in bombola per alimentare utensili pneumatici. La mancata osservanza di questa avvertenza può causare esplosioni e gravi lesioni personali o morte. Utilizzare solo aria compressa per alimentare utensili pneumatici. Utilizzare un tubo flessibile di almeno 7,6 m (25') per collegare l'utensile al compressore. La mancata osservanza di questa avvertenza comporterà gravi lesioni o morte.
- Rischio di scossa elettrica: non esporre il compressore alla pioggia. Conservarlo al chiuso. Il compressore deve essere collegato a terra. Non utilizzare adattatori di messa a terra.
- Rischio di lesioni personali: non dirigere l'aria compressa dal tubo flessibile dell'aria verso l'utente o altro personale.
- Rischio di inalazione: non inalare mai direttamente l'aria prodotta dal compressore.
- Rischio di scoppio: non regolare per nessun motivo il pressostato o la valvola di sicurezza. Sono preimpostati in fabbrica, per la pressione massima di questo compressore. La manomissione del

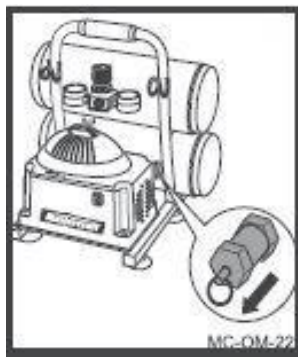
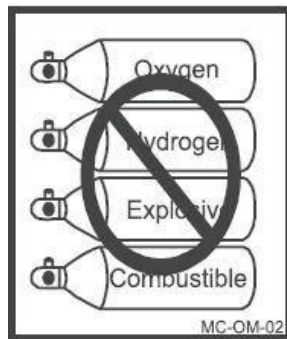

pressostato o della valvola di sicurezza può causare lesioni personali o danni alla proprietà.

- Rischio di ustioni: la pompa e il collettore generano temperature elevate. Per evitare ustioni o altre lesioni, non toccare la pompa, il collettore o il tubo di trasferimento mentre il compressore è in funzione. Lasciare raffreddare le parti prima di maneggiare o effettuare interventi di manutenzione. Tenere i bambini lontani dall' compressore a tutti volte.
- Rischio di scoppio: assicurarsi che il regolatore sia regolato in modo che la pressione di uscita del compressore sia impostare una pressione inferiore a quella massima di esercizio dell'utensile. Prima di avviare l' compressore, tirare l'anello sulla valvola di sicurezza per assicurarsi che la valvola si muova liberamente. Scaricare acqua dal serbatoio dopo ogni utilizzo. Non saldare o riparare il serbatoio. Scaricare tutta la pressione nel tubo flessibile prima di rimuovere o montare gli accessori.

AVVERTIMENTO!

Pericolo potenziale che può provocare lesioni gravi o la perdita della vita.

- Assicurarsi sempre che il pezzo in lavorazione sia fissato saldamente, lasciando entrambe le mani libere per controllare l'utensile.
- Mantenere sempre pulito e lubrificato il vostro utensile pneumatico. La lubrificazione giornaliera è essenziale per evitare la corrosione interna e possibili fallimento.
- Non sovraccaricare l'utensile. Lasciarlo funzionare alla velocità ottimale per la massima efficienza. Sovraccarico eccessivo può causare la rottura dell'involucro dell'utensile e può anche dare luogo a un'usura eccessiva delle parti mobili e a possibili guasti.
- Utilizzare solo tubi flessibili a spirale leggeri. Per collegare l'utensile al raccordo del compressore. Non utilizzare tubi a sgancio rapido. giunti sull'utensile, poiché le vibrazioni possono causare danni o guasti al giunto.
- Prima di collegarlo all'alimentazione dell'aria, accertarsi sempre che l'utensile sia fermo.
- Verificare che gli accessori di rettifica utilizzati con questi utensili abbiano una velocità pari o superiore a quella nominale dell'utensile (6000 giri/min).
- L'uso improprio dell'accessorio in base all'utensile può provocare gravi lesioni

personali.

- Assicurarsi sempre che gli accessori siano adatti/progettati per l'uso con l'utensile.
- Prima di collegare l'utensile all'alimentazione dell'aria, assicurarsi che gli accessori siano fissati correttamente e saldamente.
- Posizionare il compressore in un'area ben ventilata. Per il raffreddamento, ad almeno 31 cm di distanza dalla parete più vicina.
- Proteggere il tubo dell'aria e il cavo di alimentazione da danni e forature. Ispezionarli ogni settimana per individuare eventuali punti deboli o usurati e sostituirli se necessario.
- Indossare sempre protezioni acustiche quando si utilizza il compressore d'aria. In caso contrario, si potrebbe verificare la perdita dell'udito.
- Non trasportare il compressore mentre è in funzione.
- Non azionare il compressore se non si trova in una posizione stabile.
- Non utilizzare il compressore su un tetto o in una posizione elevata che potrebbe consentire all'unità di cadere o ribaltarsi sopra.
- Sostituire sempre un indicatore danneggiato prima di utilizzare nuovamente l'unità.

ATTENZIONE!

Pericolo potenziale che potrebbe provocare lesioni moderate o danni all'attrezzatura.

- Mantenere sempre un appoggio corretto per garantire il giusto equilibrio.
- Non indossare orologi, anelli, braccialetti o abiti larghi quando si utilizza un utensile pneumatico.
- Per una sicurezza e prestazioni ottimali dell'utensile, ispezionare l'utensile quotidianamente per garantire il libero movimento del grilletto, la sicurezza meccanismi e molle.
- Mantenere pulita l'area di lavoro. Un banco di lavoro in disordine o sporco può causare incidenti. I pavimenti devono essere tenuti puliti.
- Questo strumento non è un giocattolo. Usalo con cautela.
- Utilizzare l'utensile in un'area ben ventilata.
- Verificare che l'utensile sia fermo prima di riporlo dopo l'uso.
- Manipolazione e conservazione dell'olio: utilizzare con ventilazione adeguata. Evitare il contatto dell'olio con occhi, pelle e indumenti. Evitare spray o nebbia

respiratoria. Conservare in un contenitore ben chiuso in un luogo fresco, asciutto e ben ventilato, privo di sostanze incompatibili. sostanze.

- Non utilizzare l'utensile a temperature prossime o inferiori allo zero, poiché ciò potrebbe causarne il guasto.

- Non conservare l'utensile in un ambiente gelido per evitare la formazione di ghiaccio sulle valvole operative dell' utensile, poiché ciò potrebbe causarne il guasto.

- Scollegare l'utensile dall'alimentazione dell'aria e spegnere il compressore prima di effettuare qualsiasi modifica. accessori, eseguendo qualsiasi manutenzione, assistenza, quando l'utensile non è in uso, quando è in funzione consegnato a un'altra persona e quando viene lasciato incustodito. Il mancato rispetto può comportare una moderata lesioni o danni alle apparecchiature.

- Utilizzare occhiali di sicurezza e protezioni acustiche: indossare occhiali di sicurezza con protezioni laterali durante l'utilizzo dell' utensile/compressore e verificare che anche gli altri nell'area di lavoro indossino occhiali di sicurezza. requisiti e devono fornire protezione dalle particelle volanti dalla parte anteriore e lati. Gli utensili pneumatici sono rumorosi e il suono può causare danni all'udito. Indossare sempre protezioni auricolari per aiutare a prevenire danni e perdita dell'udito. La mancata osservanza può comportare lesione moderata.

Nota: riciclare i materiali indesiderati anziché smaltirli come rifiuti. Separare gli utensili, i tubi e imballare in categorie specifiche e portarli al centro di riciclaggio locale o smaltirli in un luogo sicuro per l'ambiente modo .



KEY PARTS DIAGRAM

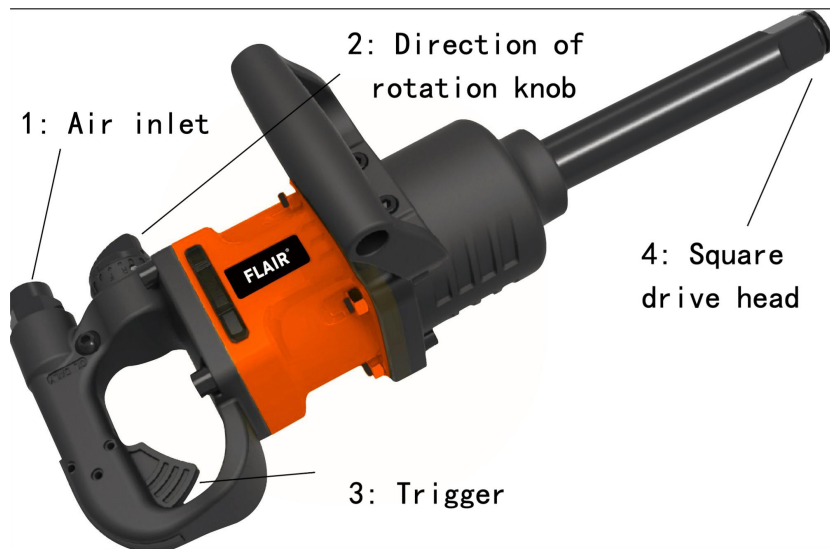

IMPORTANT INFORMATION

Descrizione generale dell'uso

La chiave a percussione ad aria compressa VEVOR offre un impatto sulla sicurezza del lavoro, esente da vibrazioni, calore, elettromagnetiche, ecc., segmentata nel design della struttura di presa, per una maggiore precisione. Lo strumento ha un aspetto nuovo, una coppia elevata e un basso rumore. Caratteristiche. Manopola per modificare la struttura, pro e contro facilmente manipolabili, acciaio altotolegato, che garantisce una maggiore resistenza all'usura e ne prolunga notevolmente la durata. Ideale per lavori di manutenzione intensiva su camion, autobus e attrezzature pesanti, ecc.

Compressore e utensile pneumatico compatibili:

LINEE GUIDA PER UN USO E UNA CORRETTA FUNZIONE

Assicurarsi sempre di utilizzare utensili pneumatici e compressori adeguatamente abbinati. Il compressore deve essere in grado di fornire una portata d'aria minima di 22,0 SCFM a 90 PSI per garantire il funzionamento continuo dell'avvitatore a impulsi pneumatico VEVOR. L'utilizzo di utensili o di una combinazione di utensili che, insieme o separatamente, richiedono una pressione dell'aria superiore a

quella erogabile dal compressore ridurrà le prestazioni e potrebbe invalidare la garanzia del compressore o dell'utensile.

Dimensioni del compressore d'aria e energia	4 CV	4-1/2 HP	5+ HP
27-28 galloni	Leggero dovere E intermittente utilizzo	Leggero dovere E intermittente utilizzo	Medio dovere E intermittente utilizzo
29-31 galloni	Leggero dovere E intermittente utilizzo	Medio dovere E intermittente utilizzo	Per impieghi gravosi E continuo utilizzo
35+ galloni	Medio dovere E intermittente utilizzo	Per impieghi gravosi E continuo utilizzo	Per impieghi gravosi E continuo utilizzo

AIR SYSTEM

- Utilizzare sempre aria compressa pulita, asciutta e regolata a 4-7 bar (60-100 PSI).
- Non superare la pressione massima e minima. L'utilizzo dell'utensile a una pressione errata (troppo bassa o troppo alta) causerà rumorosità eccessiva o una rapida usura.
- Si consiglia di utilizzare un filtro-regolatore-lubrificatore e di posizionarlo il più vicino possibile all'utensile.
- Se non è installato un filtro-regolatore-lubrificatore, versare fino a 6 gocce di olio per utensili pneumatici nel tappo di ingresso dell'aria prima di ogni utilizzo.
- Se è installato un filtro-regolatore-lubrificatore, mantenere pulito il filtro dell'aria. Un filtro sporco ridurrà la pressione dell'aria all'utensile, con conseguente riduzione di potenza, efficienza e prestazioni generali.

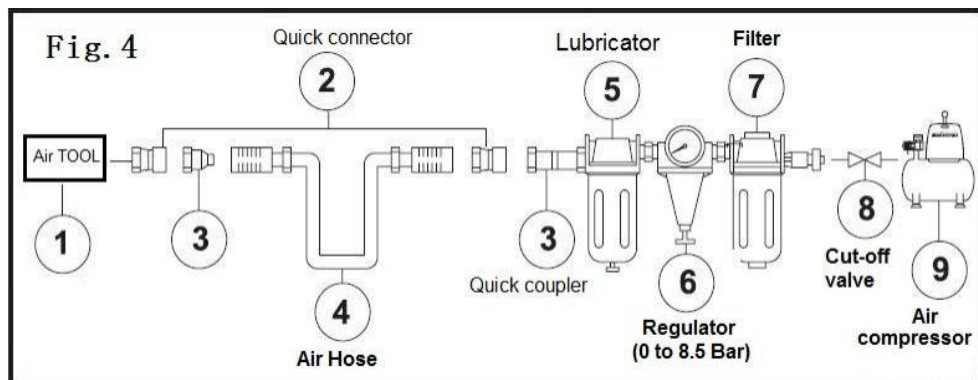

ATTENZIONE!

Pericolo potenziale che potrebbe provocare lesioni moderate o danni all'attrezzatura.

- Verificare che tutti i collegamenti del sistema di alimentazione dell'aria siano sigillati per evitare perdite d'aria. La mancata osservanza di queste precauzioni può causare lesioni di lieve entità o danni alle apparecchiature.
- Leggere attentamente il presente manuale di istruzioni o farlo leggere attentamente agli operatori prima di utilizzare l'utensile.
- Leggere attentamente tutte le norme di sicurezza (vedere la sezione "Norme di sicurezza") all'inizio del presente manuale.
- Ispezionare sempre l'utensile pneumatico prima di ogni utilizzo per garantire il corretto utilizzo della fonte di alimentazione.
- Verificare se l'utensile funziona correttamente.
- Utilizzare solo accessori specificamente progettati per l'uso con questo utensile (vedere la sezione "Dati tecnici").
- Svuotare il serbatoio del compressore ogni giorno. La presenza di acqua nella linea di alimentazione dell'aria danneggerà l'utensile.
- Pulire settimanalmente la presa d'aria e il filtro.
- La pressione di linea deve essere aumentata per compensare la lunghezza insolita dei tubi dell'aria. Il diametro del tubo deve essere di 1/2" (12,7 mm).

AVVERTIMENTO!

Pericolo potenziale che può provocare lesioni gravi o la perdita della vita.

- Non utilizzare l'utensile se non è in perfette condizioni di funzionamento.
- Non utilizzare ossigeno o altri gas combustibili o in bombola per alimentare questo utensile.
- Non utilizzare questo utensile in presenza di liquidi o gas infiammabili.
- Tenere il tubo flessibile lontano da fonti di calore, olio e spigoli vivi. Controllare l'usura del tubo flessibile e assicurarsi che tutti i collegamenti siano ben saldi. La mancata osservanza di queste precauzioni può causare lesioni gravi o morte.
- Tenere mani e altre parti del corpo lontane dalle aree di lavoro durante il collegamento dell'aria compressa. La mancata osservanza di queste precauzioni potrebbe causare lesioni gravi o addirittura la morte.

OPERATING INSTRUCTIONS

Caricamento e funzionamento

- Leggere attentamente tutte le istruzioni fornite nel presente manuale e comprenderle appieno prima di utilizzare l'utensile.
 - Non utilizzare accessori per avvitatori a impulsi diversi da quelli specificamente progettati per l'uso con l'avvitatore a impulsi pneumatico. La mancata osservanza di queste istruzioni può causare lesioni gravi o addirittura la morte.
 - Prima di utilizzare la chiave a percussione ad aria compressa, verificare che l'alimentazione dell'aria sia pulita.
4. Collegare il compressore, accenderlo, impostare il regolatore di pressione a 90 psi, collegare un'estremità del tubo dell'aria al compressore e l'altra estremità all'utensile. Utilizzare del nastro da idraulico per evitare perdite d'aria (vedere la sezione "Specifiche tecniche").
 2. Posizionare e bloccare la bussola sull'attacco quadro della chiave a percussione ad aria compressa.
 3. Posizionare la bussola sul dado da rimuovere o installare e premere il grilletto nella parte superiore dell'impugnatura per azionare l'utensile.

4. Per la rotazione inversa (R), premere la manopola di controllo della velocità sul lato sinistro dell'utensile; per la rotazione in avanti (F), premere la manopola di controllo della velocità sul lato destro dell'utensile; ruotare la manopola di controllo della velocità sul lato sinistro dell'utensile durante la rotazione inversa per controllare la velocità del flusso d'aria secondo necessità. Ruotare la manopola di controllo della velocità sul lato destro dell'utensile durante la rotazione in avanti per controllare la velocità del flusso d'aria secondo necessità.

5. Dopo aver utilizzato l'utensile, scollegare il tubo dell'aria dall'utensile.

AVVERTIMENTO!

Pericolo potenziale che può provocare lesioni gravi o la perdita della vita.

- Tenere saldamente l'utensile con le mani.
- Non applicare forza eccessiva o supplementare all'utensile durante il lavoro.
- Non lasciare l'utensile in funzione a vuoto per un periodo di tempo prolungato. Ciò ne ridurrà la durata.
- Verificare che l'alimentazione dell'aria sia pulita e che la pressione dell'aria non superi i 90 psi (6,3 bar) durante l'utilizzo dell'utensile. Una pressione dell'aria troppo alta o sporca ridurrà la durata dell'utensile. La mancata osservanza di queste istruzioni potrebbe causare lesioni gravi o addirittura la morte.

MAINTENANCE

AVVERTIMENTO!

Pericolo potenziale che può provocare lesioni gravi o la perdita della vita.

- Scollegare l'utensile dall'alimentazione dell'aria prima di sostituire gli accessori, di effettuare la manutenzione o di effettuare interventi di manutenzione.
- Utilizzare l'utensile solo dopo aver sostituito o riparato le parti o gli accessori danneggiati.
- Utilizzare solo ricambi e accessori consigliati e correttamente dimensionati. La mancata osservanza delle istruzioni può causare lesioni gravi o morte.
- Le riparazioni devono essere eseguite da un tecnico qualificato.

Manutenzione necessario	Descrizione	Strumenti o materiali necessario	Servizio massimo intervallo		
			Ogni usare o ogni 2 ore	Mensile	COME necessario
Ispezione generale gratuita movimento	Grilletto, molla, sicurezza meccanismo	Nessuno	✓		
Approfondito ispezione	Indossato o rotto parti			✓	✓
Sostituire logoro O rotto parti					✓
Lubrificazione	Vedere sotto	Utensile pneumatico olio	✓		

- Lubrificazione: se la chiave a percussione ad aria compressa e il compressore non sono dotati di un sistema di lubrificazione in linea, versare fino a 6 gocce di olio per utensili pneumatici nell'ingresso dell'aria prima di ogni giornata di lavoro o dopo ogni 2 ore di utilizzo continuo, a seconda delle caratteristiche del pezzo da lavorare.
- Gli utensili ad aria compressa devono essere ispezionati periodicamente e le parti usurate o rotte devono essere sostituite per garantire il funzionamento sicuro ed efficiente degli utensili.

- Ispezionare e sostituire gli O-ring, le guarnizioni, ecc. usurati o danneggiati. Serrare frequentemente tutte le viti e i tappi per evitare lesioni personali.
- La perdita di potenza o un'azione irregolare possono essere dovute a quanto segue
 - Scarico eccessivo nella linea dell'aria.
 - Umidità o restringimento nel condotto dell'aria.
 - Dimensioni o tipo di raccordo del tubo non corretti. Controllare l'alimentazione dell'aria e seguire le istruzioni.
 - Anche i depositi di sabbia o gomma nell'utensile possono ridurre le prestazioni.
- Controllare regolarmente il grilletto, la molla e il meccanismo di sicurezza per verificarne il libero movimento, in modo da garantire che il sistema di sicurezza sia perfettamente funzionante.
- Verificare che nessuna parte sia allentata o mancante e che nessuna parte sia bloccata o inceppata.
- Quando non è in uso, scollegare l'utensile dall'alimentazione dell'aria, pulirlo e riporlo in un luogo asciutto, pulito e a prova di bambino.
- Quando le temperature sono sotto lo zero, mantieni gli utensili il più caldi possibile utilizzando qualsiasi metodo sicuro e pratico.
- Controllare l'alimentazione dell'aria per verificare la corretta dimensione e tipologia dei connettori del tubo flessibile. Per evitare perdite di potenza o funzionamento irregolare, assicurarsi che non vi siano scarichi aggiuntivi sulla linea dell'aria e che non vi siano umidità o ostruzioni nel tubo dell'aria.

Magazzinaggio:

- Applicare abbondante lubrificante prima di riporre l'utensile.
- Dopo la lubrificazione, far funzionare l'utensile per circa 30 secondi per garantire che la lubrificazione venga distribuita uniformemente su tutto l'utensile.
- Conservare l'utensile in un ambiente pulito e asciutto.

TROUBLESHOOTING

La seguente tabella elenca i problemi più comuni e le relative soluzioni. Si prega di leggerla attentamente e di seguire scrupolosamente tutte le istruzioni.

AVVERTIMENTO!

Pericolo potenziale che può provocare lesioni gravi o la perdita della vita.

- Se si verifica uno dei seguenti sintomi durante l'utilizzo dell'utensile, spegnerlo e scollegarlo immediatamente dall'alimentazione dell'aria. La mancata osservanza di questa avvertenza può causare gravi lesioni personali.
- Prima di effettuare qualsiasi regolazione, scollegare l'utensile dall'alimentazione dell'aria.
- Le riparazioni devono essere eseguite solo da un tecnico qualificato

PROBLEMI	POSSIBILI CAUSE	RIMEDI
Attrezzo corre a normale velocità Ma perde Sotto carico	<ul style="list-style-type: none">● Motore parti usurate.● Frizione a camme usurata o attaccare a causa di mancanza di lubrificante.	<p>. Lubrificazione della frizione alloggiamento .</p> <p>Controllare che non vi sia eccesso di olio nella frizione . Frizione casi bisogno solo Essere metà pieno. Riempimento eccessivo</p> <p>Potere causa drago alto velocità frizione parti , cioè . chiave atipica oliata/lubrificata richiede 1/2 oncia di olio.</p> <p>GRASSO LUBRIFICATO:NOTA: Calore Generalmente indica grasso insufficiente in camera. Condizioni operative severe Maggio richiedere più</p>

		frequenti lubrificazione.
<p>Attrezzo corre lentamente. Aria scorre leggermente da scarico</p>	<ul style="list-style-type: none"> ● Parti del motore incastrate con particelle di sporco ● Regolatore di potenza in posizione chiusa ● Flusso d'aria bloccato dalla sporcizia. 	<ul style="list-style-type: none"> ● Controllare che il filtro di ingresso dell'aria non sia ostruito. ● Versare l'olio lubrificante per utensili pneumatici nell'ingresso dell'aria secondo le istruzioni. ● Azionare l'utensile a brevi intervalli, invertendo rapidamente la rotazione avanti e indietro, se possibile. ● Ripetere quanto sopra se necessario.
<p>Gli strumenti saranno non correre. Aria scorre liberamente da scarico</p>	<ul style="list-style-type: none"> ● Una o più palette del motore bloccate a causa dell'accumulo di materiale. 	<ul style="list-style-type: none"> ● Versare il lubrificante per utensili pneumatici nell'ingresso dell'aria. ● Se applicabile, azionare l'utensile con brevi movimenti di rotazione in avanti e/o indietro. ● Picchiettare delicatamente l'alloggiamento del motore con un martello di plastica. ● Scollegare l'alimentazione. Liberare il motore ruotando manualmente il gambo di trasmissione, se applicabile.
<p>Lo strumento sarà non chiuso spento</p>	<ul style="list-style-type: none"> ● Gli O-ring della valvola a farfalla si sono staccati dalla sede della valvola di ingresso. 	<ul style="list-style-type: none"> ● Sostituire gli O-ring o restituirli al centro di assistenza.
<p>Nota: Le riparazioni dovrebbero essere portato fuori da un qualificato persona .</p>		

EXPLODED VIEW & PARTS LIST

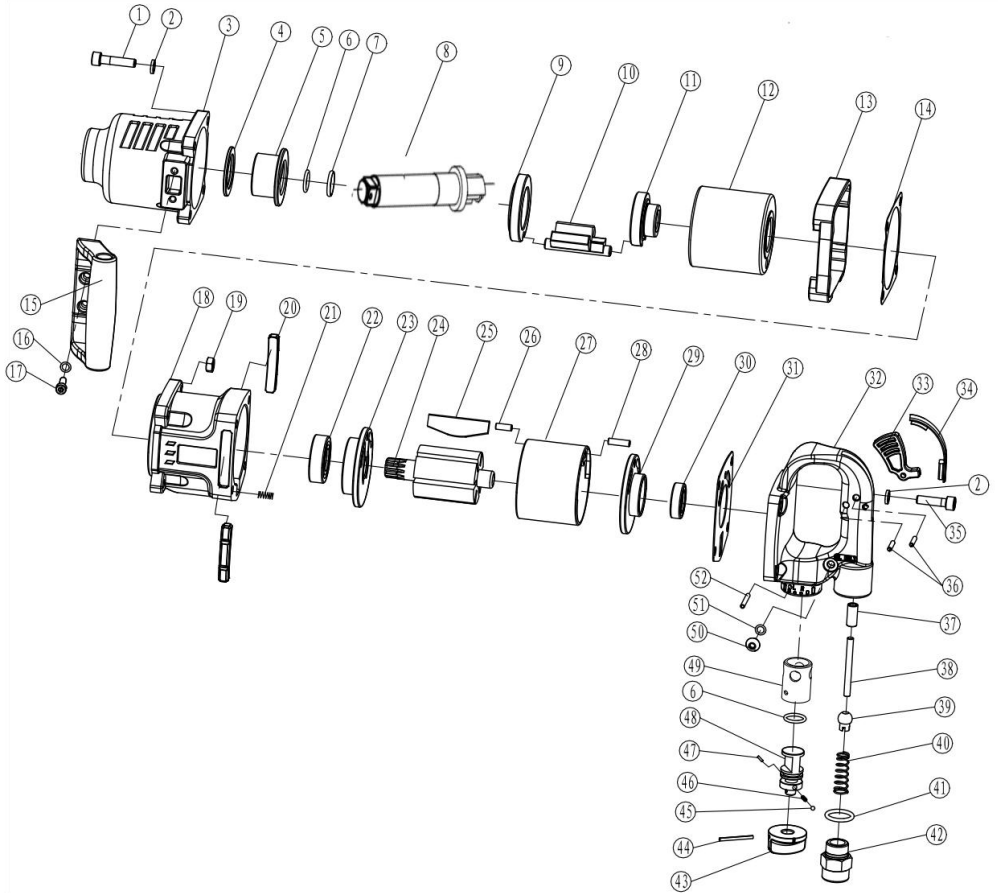

No.	Figure number	Description	Qty.	No.	Figure number	Description	Qty.	No.	Figure number	Description	Qty.
01	03.05.07.407	Bolt M8*35	4	19	03.05.08.002	Nut	1	37	03.02.02.018.009	Copper bush	1
02	03.05.09.013	Spring Washer	8	20	05.02.17.0326	Rubber Washer	2	38	03.02.02.018.006	Pin	1
03	03.02.02.060.019	Head	1	21	03.05.11.003	Screw sleeve	4	39	03.02.02.019.015	End Cap	1
04	03.02.02.060.002	Washer	1	22	03.05.02.112	Bearing	1	40	03.02.02.019.016	Air inlet Spring	1
05	03.02.02.060.001	Shaft sleeve	1	23	03.02.02.060.018	Front cap	1	41	03.05.01.093	O-ring 18*2.65	1
06	03.05.01.090	O-ring 17*2.65	2	24	03.02.02.060.009	Rotor	1	42	03.02.02.019.017	Air inlet plug	1
07	03.02.02.019.024	Overhand volume	1	25	03.02.02.060.010	Blade	6	43	03.02.02.018.037	Rotary controller	1
08	03.02.02.060.070	Drive shaft	1	26	03.05.04.158	Pin 6*12	1	44	03.05.04.053	Pin 3*35	1
09	03.02.02.060.003	Locating ring	1	27	03.02.02.060.011	Cylinder	1	45	03.05.05.007	Steel ball Dw=4	1
10	03.02.02.060.004	Hammer	1	28	03.05.04.156	Pin 6*20	1	46	03.02.02.019.027	Spring	1
11	03.02.02.060.007	Cam	1	29	03.02.02.060.015	Rear cap	1	47	03.05.04.058	Pin 3*7	1
12	03.02.02.060.006	Hammer cage	1	30	03.05.02.145	Bearing	1	48	03.02.02.018.038	Reversing valve	1
13	05.02.18.0001	Front Washer	1	31	03.02.02.060.014	Rear Washer	1	49	03.02.02.018.007	Reverse Valve bush	1
14	03.02.02.060.008	Front Sheath	1	32	03.02.02.060.013	Sealing cover	1	50	03.05.07.364	Bolt M8*8	1
15	03.02.02.060.017	Handle	1	33	03.02.02.060.012	Trigger	1	51	03.05.01.262	O-ring 7*1.8	1
16	03.05.09.012	Spring washer 6	2	34	05.02.17.0325	Jacket	1	52	03.05.04.068	Pin 4*32	1
17	03.05.07.411	Bolt M6*18	2	35	03.05.07.176	Bolt M8*30	4				
18	03.02.02.060.016	Gun Body	1	36	03.05.04.157	Pin 4*22	2				

Nota:

Se hai bisogno di pezzi di ricambio per questo modello, non esitare a contattare noi o il distributore presso il quale hai acquistato questo strumento. Grazie!

Produttore: Shanghaimuxinmuyeyouxiangongsi

Indirizzo: Shuangchenglu 803nong11hao1602A-1609shi, baoshanqu, shanghai 200000 CN.

Importato in AUS: SIHAO PTY LTD. 1 ROKEVA STREETEASTWOOD NSW 2122 Australia

Importato negli USA: Sanven Technology Ltd. Suite 250, 9166 Anaheim Place, Rancho Cucamonga, CA 91730



YH CONSULTING LIMITED.

C/O YH Consulting Limited Office 147,
Centurion House, London Road,
Staines-upon-Thames, Surrey, TW18 4AX



E-CrossStu GmbH
Mainzer Landstr.69,
60329 Frankfurt am Main.



VEVOR

Affordable. Reliable. Home Improvement.

Llave de impacto neumática

Modelo: RP9563

VEVOR



Affordable. Reliable. Home Improvement.

Air Impact Wrench

Modelo: RP9563



Estas son las instrucciones originales; lea atentamente todas las instrucciones del manual antes de utilizarlo. VEVOR se reserva el derecho de interpretar su manual de usuario. La apariencia del producto dependerá del producto que haya recibido. Le rogamos que nos disculpe si no le informamos de nuevo si hay actualizaciones tecnológicas o de software en nuestro producto.

	Advertencia: Para reducir el riesgo de lesiones, el usuario debe leer atentamente el manual de instrucciones.
	Advertencia : marcado sobre el riesgo de lesiones oculares .



Advertencia : marcado sobre el riesgo de pérdida auditiva

First Time Usage

IMPORTANTE:

Al recibir el producto, lea y siga todas las normas de seguridad, Instrucciones de funcionamiento antes del primer uso. Conserve este manual para futuras consultas.



Safety alert



CE conformity



Please read the instructions carefully before starting the product.



Wear eye protection.



Wear ear protection.



Lubricate with air tool oil daily.

Contener:

- Ⓞ ESPECIFICACIONES TÉCNICAS
- Ⓞ PAUTAS DE SEGURIDAD
- Ⓞ DIAGRAMA DE PIEZAS CLAVE
- Ⓞ INFORMACIÓN IMPORTANTE
 - Ⓞ INSTRUCCIONES DE FUNCIONAMIENTO
- Ⓞ MANTENIMIENTO
- Ⓞ SOLUCIÓN DE PROBLEMAS
- Ⓞ VISTA DESPIECE
 - Ⓞ LISTA DE PIEZAS

Technical Data

Cabezal de accionamiento cuadrado:	1"(25 mm)	Tamaño del perno de capacidad:	1"(25 mm)
Manguera de aire necesaria:	5/8"(19 mm)	Entrada de aire:	1/2" DI (13 mm)
Presión de trabajo:	90-120 PSI	Requisito de SCFM:	≤ 22,0 a 90 PSI
Un nivel de presión sonora ponderado:	119,1 dB (A)	Nivel de potencia sonora:	121,1 dB (A)
VELOCIDAD (NO CARGA):	6000 RPM ± 10 %	Peso:	18,9 libras (8,6 kg)
Par de trabajo:	1474 pies-lb (2000 N.m)	Vibración en manejar:	1,50 m/s ²

SCFM: Pies cúbicos estándar por minuto (el caudal volumétrico de un metro cúbico) corregido a condiciones estandarizadas de temperatura y presión).

NPT: Rosca nacional para tuberías

Responsabilidades ambientales

Recicle los materiales no deseados en lugar de desecharlos. Todas las herramientas, mangueras y embalajes deben clasificarse, llevarse al punto limpio local y desecharse de forma segura para el medio ambiente.

SAFETY GUIDELINES

¡PELIGRO!

Peligro potencial que provocará lesiones graves o pérdida de vida.

¡ADVERTENCIA!

Peligro potencial que podría provocar lesiones graves o pérdida de vida.

¡PRECAUCIÓN!

Peligro potencial que puede provocar lesiones moderadas o daños al equipo.

NOTA: La palabra "Nota" se utiliza para informar al lector de algo que necesita saber sobre la herramienta.

SEGURIDAD PERSONAL

Estas precauciones están destinadas a la seguridad personal del usuario y de quienes trabajan con él. Tómese su tiempo para leerlos y comprenderlos.

¡PELIGRO!

Peligro potencial que provocará lesiones graves o pérdida de vida.

- Mantenga a los niños alejados del área de trabajo. No permita que manipulen herramientas eléctricas.
- No utilice una herramienta que tenga fugas de aire, piezas faltantes o dañadas, o que requiera reparación. Verifique que todos los tornillos están bien apretados.
- Nunca intente anular las características de seguridad de la herramienta.
- No permita que personas no calificadas o sin capacitación operen la llave de impacto neumática ni ninguna otra herramienta neumática.

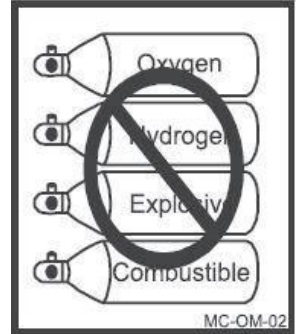

No utilice oxígeno ni ningún otro gas combustible ni envasado para alimentar herramientas neumáticas. El incumplimiento de esta advertencia puede causar una explosión y lesiones personales graves o la muerte. Utilice únicamente aire comprimido para alimentar herramientas neumáticas. Utilice una manguera de al menos 7,6 m (25 pies) para conectar la herramienta al compresor. El incumplimiento puede provocar lesiones graves o la muerte. de descarga eléctrica: No exponga el compresor a la lluvia. Guárdelo en un lugar cerrado. El compresor debe estar conectado a tierra. No utilice adaptadores de tierra.

- Riesgo de lesiones personales: No dirija el aire comprimido desde la manguera de aire hacia el usuario u otro personal.
- Riesgo de inhalación: Nunca inhale directamente el aire producido por el compresor.

Riesgo de rotura: No ajuste el presostato ni la válvula de seguridad por ningún motivo. Vienen preajustados de fábrica. Para la presión máxima de este compresor. La manipulación del presostato o de la válvula de seguridad puede causar lesiones personales o daños a la propiedad.

Riesgo de quemaduras: La bomba y el colector generan altas temperaturas. Para evitar quemaduras u

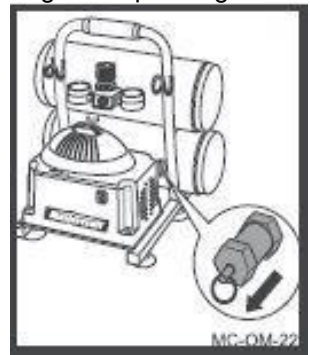

otras lesiones, no toque la bomba, el colector ni el tubo de transferencia mientras el compresor esté en funcionamiento. Deje que las piezas se enfríen. Antes de manipularlo o repararlo, mantenga a los niños alejados del compresor en absoluto veces.

- Riesgo de estallido: Asegúrese de que el regulador esté ajustado de manera que la presión de salida del compresor sea Ajuste la presión por debajo de la presión máxima de funcionamiento de la herramienta. Antes de iniciar la Compresor, tire del anillo de la válvula de seguridad para asegurarse de que la válvula se mueva libremente. Drenaje Vacíe el agua del tanque después de cada uso. No suelde ni repare el tanque. Libere toda la presión en el manguera antes de quitar o colocar accesorios.

¡ADVERTENCIA!

Peligro potencial que provocará lesiones graves o pérdida de vida.

- Asegúrese siempre de que la pieza de trabajo esté firmemente sujeta dejando ambas manos libres para controlar la herramienta.
- Mantenga siempre su herramienta neumática limpia y lubricada. La lubricación diaria es esencial para evitar la corrosión interna y posibles falla.
- No sobrecargue la herramienta. Permita que funcione a su velocidad óptima para obtener la máxima eficiencia. Sobrecarga excesiva puede provocar que la carcasa de la herramienta se rompa y también puede generar un desgaste excesivo en las piezas móviles y una posible falla.
- Utilice únicamente mangueras flexibles de bobina ligeras. Para conectar la herramienta al acoplamiento del compresor. No instale el cambio rápido. acoplamientos en la herramienta, ya que la vibración puede provocar daños o fallas en el acoplamiento.
- Asegúrese siempre de que la herramienta se haya detenido antes de conectarla al suministro de aire.
- Verifique que los accesorios de esmerilado que se utilizan con estas herramientas tengan una clasificación de velocidad igual o superior a la de la herramienta (6000 RPM).
- Si no se combina correctamente el accesorio con la herramienta, podrían producirse lesiones personales graves.
- Asegúrese siempre de que los accesorios estén clasificados/diseñados para su

uso con la herramienta.

- Asegúrese de que los accesorios estén fijados de forma correcta y segura antes de conectar la herramienta al suministro de aire.
- Coloque el compresor en un área bien ventilada. Para enfriar, colóquelo a una distancia mínima de 31 cm (12") de la pared más cercana.
- Proteja la manguera de aire y el cable de alimentación de daños y perforaciones. Revíselos semanalmente para detectar puntos débiles o desgastados y reemplácelos si es necesario.
- Utilice siempre protección auditiva al utilizar el compresor de aire. De lo contrario, podría sufrir pérdida de audición.
- No transporte el compresor mientras esté en funcionamiento.
- No opere el compresor si no está en una posición estable.
- No opere el compresor en un techo o en una posición elevada que pueda permitir que la unidad se caiga o se vuelque. encima.
- Reemplace siempre un medidor dañado antes de volver a utilizar la unidad.

¡PRECAUCIÓN!

Peligro potencial que puede provocar lesiones moderadas o daños al equipo.

- Mantenga una postura adecuada en todo momento para garantizar un equilibrio correcto.
- No use relojes, anillos, pulseras ni ropa suelta cuando utilice cualquier herramienta neumática.
- Para una seguridad y un rendimiento óptimos de la herramienta, inspecciónela diariamente para garantizar el libre movimiento del gatillo y la seguridad. mecanismos y resortes.
- Mantenga el área de trabajo limpia. Un banco de trabajo desordenado o sucio puede provocar un accidente. Los pisos deben mantenerse despejados.
- Esta herramienta no es un juguete. Úsela con precaución.
- Utilice la herramienta en un área bien ventilada.
- Verifique que la herramienta se haya detenido antes de dejarla después de su uso.
- Manipulación y almacenamiento de aceite: Usar con ventilación adecuada. Evitar el contacto del aceite con los ojos, la piel y la ropa. Evitar Aerosol o neblina para respirar. Almacenar en un recipiente hermético en un área fresca, seca y bien

ventilada, libre de sustancias incompatibles. sustancias.

- No utilice la herramienta cerca o por debajo de temperaturas de congelación, ya que hacerlo puede provocar fallas en la herramienta.
- No guarde la herramienta en un ambiente helado para evitar la formación de hielo en las válvulas de operación. la herramienta, ya que hacerlo podría provocar fallas en la misma.



- Desconecte la herramienta del suministro de aire y apague el compresor antes de cambiar cualquier accesorios, realizar cualquier mantenimiento, servicio, cuando la herramienta no esté en uso, cuando esté siendo entregado a otra persona y cuando se deja desatendido. El incumplimiento puede resultar en una multa moderada. lesiones o daños al equipo.

- Utilice gafas de seguridad y protección para los oídos: Use gafas de seguridad con protectores laterales cuando opere el herramienta/compresor y verificar que otras personas en el área de trabajo también usen gafas de seguridad. requisitos y deben brindar protección contra

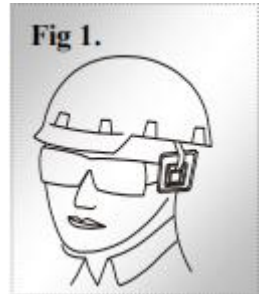

partículas que salen despedidas desde el frente y el lados. Las herramientas neumáticas son ruidosas y el sonido puede causar daño auditivo. Siempre use Protección auditiva para ayudar a prevenir daños y pérdida de audición. El incumplimiento puede resultar en lesión moderada.

Nota: Recicle los materiales no deseados en lugar de desecharlos. Clasifique las herramientas, las mangueras y Empaque los residuos en categorías específicas y llévelos al centro de reciclaje local o deséchelos de manera segura para el medio ambiente. forma .

KEY PARTS DIAGRAM

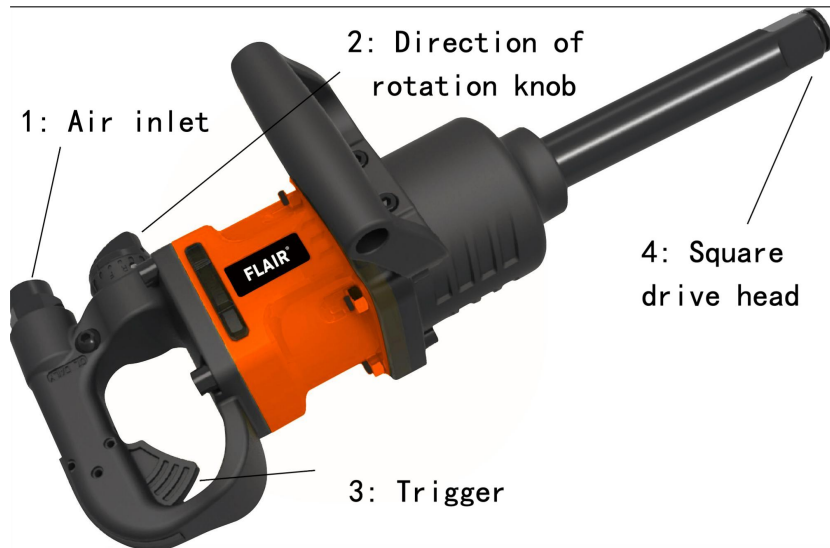

IMPORTANT INFORMATION

Descripción de uso general

La llave de impacto neumática VEVOR presenta seguridad laboral, libre de vibraciones, calor, electromagnéticas, etc., diseño de estructura de toma segmentada, manejo más preciso. La herramienta tiene la apariencia de nueva, gran torque, bajo nivel de ruido. Características: Perilla para cambiar la estructura. Ventajas y desventajas: fácil manejo. Acero de alta aleación que garantiza mayor durabilidad y prolonga considerablemente la vida útil. Ideal para trabajos de mantenimiento de alto volumen en camiones, autobuses y equipo pesado, entre otros.

Compresor y herramienta neumática compatibles:

DIRECTRICES PARA EL USO Y FUNCIONAMIENTO ADECUADOS

Asegúrese siempre de utilizar herramientas neumáticas y compresores adecuados. El compresor debe suministrar un caudal mínimo de 22,0 SCFM a 90 PSI para garantizar el funcionamiento continuo de la llave de impacto neumática VEVOR. El uso de herramientas o una combinación de herramientas que, juntas o por separado, requieran una presión de aire superior a la que puede suministrar

el compresor reducirá el rendimiento y podría anular la garantía del compresor o de la herramienta.

Tamaño del compresor de aire y fuerza	4 caballos de fuerza	4-1/2 HP	5+ HP
27-28 galones	Luz deber y intermitente usar	Luz deber y intermitente usar	Medio deber y intermitente usar
29-31 galones	Luz deber y intermitente usar	Medio deber y intermitente usar	Trabajo pesado y continuo usar
35+ galones	Medio deber y intermitente usar	Trabajo pesado y continuo usar	Trabajo pesado y continuo usar

AIR SYSTEM

- Utilice siempre aire comprimido limpio, seco y regulado de 4 a 7 bar (60 a 100 PSI).
- No exceda la presión máxima ni la mínima. Operar la herramienta a una presión incorrecta (demasiado baja o demasiado alta) provocará ruido excesivo o un desgaste prematuro.
- Se recomienda utilizar un filtro-regulador-lubricador y ubicarlo lo más cerca posible de la herramienta.
- Si no está instalado un filtro-regulador-lubricador, coloque hasta 6 gotas de aceite para herramientas neumáticas en el tapón de entrada de aire antes de cada uso.
- Si se instala un filtro-regulador-lubricador, mantenga limpio el filtro de aire. Un filtro sucio reducirá la presión de aire que llega a la herramienta, lo que reducirá la potencia, la eficiencia y el rendimiento general.

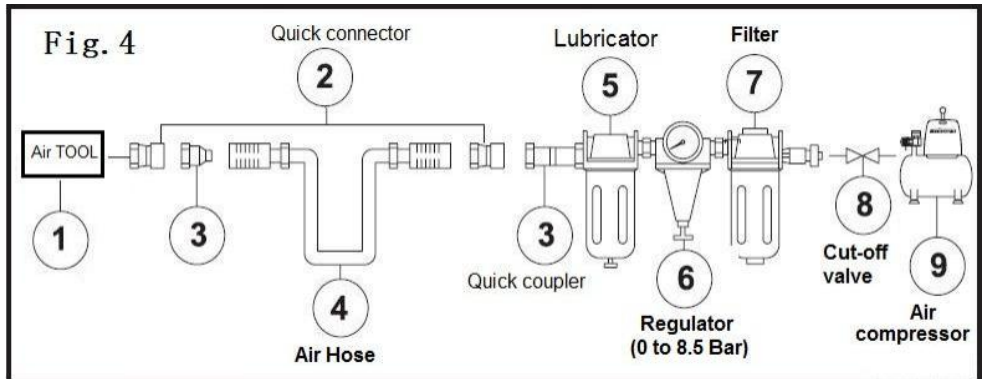

¡PRECAUCIÓN!

Peligro potencial que puede provocar lesiones moderadas o daños al equipo.

- Verifique que todas las conexiones del sistema de suministro de aire estén selladas para evitar fugas. De lo contrario, se producirán lesiones leves o daños al equipo.
- Lea este manual de instrucciones detenidamente o haga que los operadores de la herramienta lo lean detenidamente antes de utilizar la herramienta.
- Lea todas las pautas de seguridad (consulte la sección “Pautas de seguridad”) al comienzo de este manual.
- Inspeccione siempre la herramienta neumática antes de cada uso para garantizar el uso adecuado de la fuente de energía.
- Determinar si la herramienta está en condiciones adecuadas de funcionamiento.
- Utilice únicamente accesorios diseñados específicamente para su uso con esta herramienta (consulte la sección “especificaciones técnicas”).
- Vacíe el tanque del compresor diariamente. El agua en la línea de suministro de aire dañará la herramienta.
- Limpie la entrada de aire y el filtro semanalmente.
- Se debe aumentar la presión de la línea para compensar las mangueras de aire inusualmente largas. El diámetro de la manguera debe ser de 1/2" de diámetro interior.

¡ADVERTENCIA!

Peligro potencial que provocará lesiones graves o pérdida de vida.

- No utilice la herramienta si no está en buenas condiciones de funcionamiento.
- No utilice oxígeno ni ningún otro gas combustible o envasado para alimentar esta herramienta.
- No utilice esta herramienta en presencia de líquidos o gases inflamables.
- Mantenga la manguera alejada del calor, el aceite y los bordes afilados. Revise la manguera para detectar desgaste y asegúrese de que todas las conexiones estén bien sujetas. El incumplimiento podría causar lesiones graves o incluso la muerte.
- Mantenga las manos y otras partes del cuerpo alejadas de las áreas de trabajo al conectar el suministro de aire. El incumplimiento podría causar lesiones graves o la muerte.

OPERATING INSTRUCTIONS

Carga y operación

- Lea atentamente todas las instrucciones proporcionadas en este manual y compéndalas completamente antes de utilizar la herramienta.
 - No utilice accesorios para llaves de impacto que no estén diseñados específicamente para la llave de impacto neumática. El incumplimiento puede provocar lesiones graves o la muerte.
 - Verifique que el suministro de aire esté limpio antes de operar la llave de impacto neumática.
5. Conecte el compresor, enciéndalo, ajuste el regulador de presión a 90 psi, conecte un extremo de la manguera de aire al compresor y el otro extremo a la herramienta. Use cinta de plomero para evitar fugas de aire (consulte la sección "Especificaciones técnicas").
2. Coloque y bloquee el casquillo sobre el accionamiento cuadrado de la llave de impacto neumática.

3. Coloque el casquillo sobre la tuerca que va a quitar o instalar y presione el gatillo en la parte superior del mango para operar la herramienta.
4. Para la rotación inversa (R), presione la perilla de control de velocidad ubicada a la izquierda de la herramienta. Para la rotación hacia adelante (F), presione la perilla de control de velocidad ubicada a la derecha de la herramienta. Gire la perilla de control de velocidad ubicada a la izquierda de la herramienta durante la rotación inversa para controlar la velocidad del flujo de aire según sea necesario. Gire la perilla de control de velocidad ubicada a la derecha de la herramienta durante la rotación hacia adelante para controlar la velocidad del flujo de aire según sea necesario.
5. Después de utilizar la herramienta, desconecte la manguera de aire de la herramienta.

¡ADVERTENCIA!

Peligro potencial que provocará lesiones graves o pérdida de vida.

- Sujete la herramienta firmemente con las manos.
- No aplique fuerza adicional o excesiva a la herramienta mientras trabaja.
- No deje la herramienta funcionando sin control durante un período prolongado. Esto acortará su vida útil.
- Verifique que el suministro de aire esté limpio y que la presión no supere los 90 psi (6,3 bar) al utilizar la herramienta. Si la presión de aire es demasiado alta o no está limpia, acortará la vida útil de la herramienta. De lo contrario, podrían producirse lesiones graves o la muerte.

MAINTENANCE

¡ADVERTENCIA!

Peligro potencial que provocará lesiones graves o pérdida de vida.

- Desconecte la herramienta del suministro de aire antes de cambiar accesorios, realizar tareas de mantenimiento o reparación.
- Utilice la herramienta únicamente después de reemplazar o reparar las piezas o accesorios dañados.

- Utilice únicamente piezas de repuesto y accesorios recomendados y con la clasificación adecuada. El incumplimiento puede provocar lesiones graves o la muerte.
- Las reparaciones deben ser realizadas por un técnico de servicio calificado.

Mantenimiento requerido	Descripción	Herramientas o materiales requerido	Máximo servicio intervalo		
			Cada usar o cada 2 horas	Mensual	Como necesario
Inspección general gratuita movimiento	Gatillo, resorte, seguridad mecanismo	Ninguno	✓		
En profundidad inspección	Desgastado o roto regiones			✓	✓
Reemplazar gastado o roto regiones					✓
Lubricación	Ver abajo	herramienta neumática aceite	✓		

- Lubricación: Si la llave de impacto neumática y el compresor no están equipados con un sistema de lubricación en línea, coloque hasta 6 gotas de

aceite para herramientas neumáticas en la entrada de aire antes de cada día de trabajo o después de cada 2 horas de uso continuo, dependiendo de las características de la pieza de trabajo.

- Las herramientas neumáticas deben inspeccionarse periódicamente y las piezas desgastadas o rotas deben reemplazarse para mantener las herramientas funcionando de manera segura y eficiente.
- Inspeccione y reemplace juntas tóricas, sellos, etc. desgastados o dañados. Apriete todos los tornillos y tapas con frecuencia para ayudar a prevenir lesiones personales.
- La pérdida de potencia o el funcionamiento errático pueden deberse a lo siguiente:
 - Drenaje excesivo en la línea de aire.
 - Humedad o restricción en la tubería de aire.
 - Tamaño o tipo de conector de manguera incorrectos. Revise el suministro de aire y siga las instrucciones.
 - Los depósitos de arenilla o goma en la herramienta también pueden reducir el rendimiento.
- Inspeccione periódicamente el gatillo, el resorte y el mecanismo de seguridad para verificar que se muevan libremente a fin de garantizar que el sistema de seguridad funcione completamente.
- Verifique que no haya ninguna pieza suelta o faltante y que no haya ninguna pieza atascada o trabada.
- Desconecte la herramienta del suministro de aire, límpiela y guárdela en un lugar seguro, seco y a prueba de niños, cuando no esté en uso.
- Cuando las temperaturas estén bajo cero, mantenga las herramientas lo más calientes posible utilizando cualquier método seguro y conveniente.
- Compruebe que el suministro de aire tenga el tamaño y tipo correctos de conectores de manguera. Para evitar pérdidas de potencia o un funcionamiento errático, asegúrese de que no haya drenaje adicional en la línea de aire ni humedad ni obstrucciones en la tubería.

Almacenamiento:

- Aplique una cantidad abundante de lubricación antes de guardar la herramienta.

- Haga funcionar la herramienta durante aproximadamente 30 segundos después de lubricarla, para garantizar que la lubricación se distribuya uniformemente en toda la herramienta.
- Guarde la herramienta en un entorno limpio y seco.

TROUBLESHOOTING

La siguiente tabla enumera problemas comunes y sus soluciones. Léala atentamente y siga todas las instrucciones al pie de la letra.

¡ADVERTENCIA!

Peligro potencial que provocará lesiones graves o pérdida de vida.

- Si se presenta alguno de los siguientes síntomas mientras la herramienta está en uso, apáguela y desconéctela del suministro de aire inmediatamente. No seguir esta advertencia puede provocar lesiones personales graves.
- Desconecte la herramienta del suministro de aire antes de realizar cualquier ajuste.
- Las reparaciones deben ser realizadas únicamente por un técnico de servicio calificado.

PROBLEMAS	POSIBLES CAUSAS	REMEDIOS
-----------	-----------------	----------

<p>Herramienta corre a normal velocidad pero pierde bajo carga</p>	<ul style="list-style-type: none"> ● Motor piezas desgastadas. ● Embrague de leva desgastado o pega debido a falta de lubricante. 	<p>. Lubricación del embrague vivienda . . Compruebe si hay exceso de aceite de embrague. Embrague casos Sólo necesito ser medio lleno. Llenado excesivo poder causa dragón alto velocidad embrague partes , es decir . llave atípica lubricada/aceitada requiere 1/2 onza de aceite. GRASA LUBRICADO:NOTA: Calor generalmente indica grasa insuficiente En la cámara. Condiciones de operación severas. puede requerir más frecuente lubricación.</p>
<p>Herramienta corre lentamente. Aire fluye ligeramente desde escape</p>	<ul style="list-style-type: none"> ● Piezas del motor atascadas con partículas de suciedad ● Regulador de potencia en posición cerrada ● Flujo de aire bloqueado por suciedad. 	<ul style="list-style-type: none"> ● Compruebe si el filtro de entrada de aire está bloqueado. ● Vierta aceite lubricante para herramientas neumáticas en la entrada de aire según las instrucciones. ● Opere la herramienta en ráfagas cortas invirtiendo rápidamente la rotación hacia adelante y hacia atrás cuando sea posible. ● Repita lo anterior según sea necesario.
<p>Las herramientas se no correr. Aire fluye libremente desde escape</p>	<ul style="list-style-type: none"> ● Uno o más álabes del motor están atascados debido a la acumulación de material. 	<ul style="list-style-type: none"> ● Vierta la herramienta lubricante para herramientas neumáticas en la entrada de aire. ● Opere la herramienta en ráfagas cortas de rotación hacia adelante y/o hacia atrás cuando sea posible. ● Golpee suavemente la carcasa del motor con un mazo de plástico. ● Desconecte la alimentación. Libere el

		motor girando manualmente el vástago de transmisión, si corresponde.
La herramienta no cerrar apagado	<ul style="list-style-type: none"> ● Los anillos 'O' de la válvula de mariposa se desprendieron de la válvula de entrada del asiento. 	<ul style="list-style-type: none"> ● Reemplace las juntas tóricas o devuélvalo al centro de servicio.
<p>Nota: Las reparaciones deben ser llevado afuera por un profesional cualificado persona .</p>		

EXPLODED VIEW & PARTS LIST

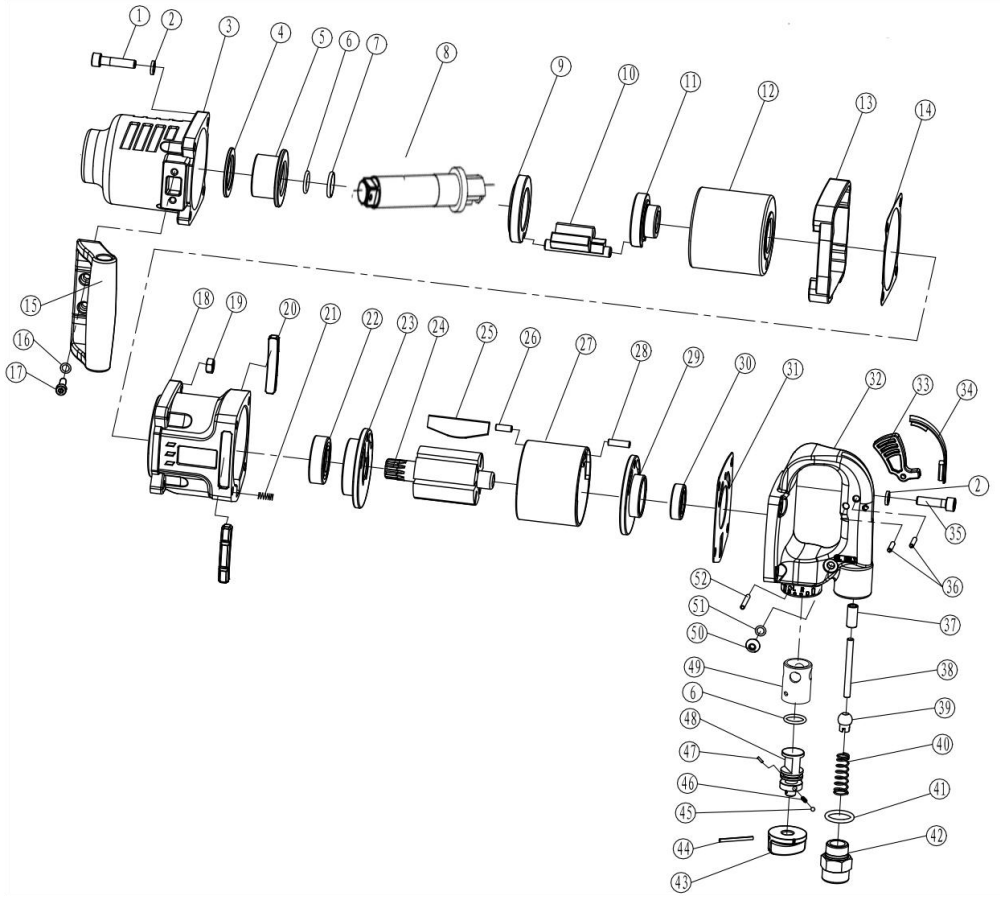

No.	Figure number	Description	Qty.	No.	Figure number	Description	Qty.	No.	Figure number	Description	Qty.
01	03.05.07.407	Bolt M8*35	4	19	03.05.08.002	Nut	1	37	03.02.02.018.009	Copper bush	1
02	03.05.09.013	Spring Washer	8	20	05.02.17.0326	Rubber Washer	2	38	03.02.02.018.006	Pin	1
03	03.02.02.060.019	Head	1	21	03.05.11.003	Screw sleeve	4	39	03.02.02.019.015	End Cap	1
04	03.02.02.060.002	Washer	1	22	03.05.02.112	Bearing	1	40	03.02.02.019.016	Air inlet Spring	1
05	03.02.02.060.001	Shaft sleeve	1	23	03.02.02.060.018	Front cap	1	41	03.05.01.093	O-ring 18*2.65	1
06	03.05.01.090	O-ring 17*2.65	2	24	03.02.02.060.009	Rotor	1	42	03.02.02.019.017	Air inlet plug	1
07	03.02.02.019.024	Overhand volume	1	25	03.02.02.060.010	Blade	6	43	03.02.02.018.037	Rotary controller	1
08	03.02.02.060.070	Drive shaft	1	26	03.05.04.158	Pin 6*12	1	44	03.05.04.053	Pin 3*35	1
09	03.02.02.060.003	Locating ring	1	27	03.02.02.060.011	Cylinder	1	45	03.05.05.007	Steel ball Dw=4	1
10	03.02.02.060.004	Hammer	1	28	03.05.04.156	Pin 6*20	1	46	03.02.02.019.027	Spring	1
11	03.02.02.060.007	Cam	1	29	03.02.02.060.015	Rear cap	1	47	03.05.04.058	Pin 3*7	1
12	03.02.02.060.006	Hammer cage	1	30	03.05.02.145	Bearing	1	48	03.02.02.018.038	Reversing valve	1
13	05.02.18.0001	Front Washer	1	31	03.02.02.060.014	Rear Washer	1	49	03.02.02.018.007	Reverse Valve bush	1
14	03.02.02.060.008	Front Sheath	1	32	03.02.02.060.013	Sealing cover	1	50	03.05.07.364	Bolt M8*8	1
15	03.02.02.060.017	Handle	1	33	03.02.02.060.012	Trigger	1	51	03.05.01.262	O-ring 7*1.8	1
16	03.05.09.012	Spring washer 6	2	34	05.02.17.0325	Jacket	1	52	03.05.04.068	Pin 4*32	1
17	03.05.07.411	Bolt M6*18	2	35	03.05.07.176	Bolt M8*30	4				
18	03.02.02.060.016	Gun Body	1	36	03.05.04.157	Pin 4*22	2				

Nota:

Si necesita repuestos para este modelo, no dude en contactarnos o al distribuidor donde compró la herramienta. ¡Gracias!

Fabricante: Shanghaimuxinmuyeyouxiangongsi

Dirección: Shuangchenglu 803nong11hao1602A-1609shi, baoshanqu, shanghai 200000 CN.

Importado a AUS: SIHAO PTY LTD. 1 ROKEVA STREET, EASTWOOD, NSW 2122, Australia

Importado a EE. UU.: Sanven Technology Ltd. Suite 250, 9166 Anaheim Place, Rancho Cucamonga, CA 91730

UK	REP
-----------	------------

YH CONSULTING LIMITED.

C/O YH Consulting Limited Office 147,
Centurion House, London Road,
Staines-upon-Thames, Surrey, TW18 4AX

EC	REP
-----------	------------

E-CrossStu GmbH

Mainzer Landstr.69,
60329 Frankfurt am Main.



VEVOR

Affordable. Reliable. Home Improvement.

Klucz pneumatyczny udarowy

Model: RP9563

VEVOR



Affordable. Reliable. Home Improvement.

Air Impact Wrench

Model: RP9563



To jest oryginalna instrukcja obsługi. Przed użyciem prosimy o dokładne zapoznanie się z treścią instrukcji. Firma VEVOR zastrzega sobie prawo do jednoznacznej interpretacji niniejszej instrukcji obsługi. Wygląd produktu zależy od stanu, w jakim go otrzymali Państwo. Prosimy o wyrozumiałość, ale nie będziemy Państwa ponownie informować o aktualizacjach technologicznych lub oprogramowania naszego produktu.

	Ostrzeżenie: Aby zminimalizować ryzyko obrażeń, użytkownik powinien uważnie przeczytać instrukcję obsługi.
	Ostrzeżenie - oznaczenie dotyczące ryzyka uszkodzenia oczu



Ostrzeżenie – oznaczenie dotyczące ryzyka utraty słuchu

First Time Usage

WAŻNY:

Po otrzymaniu produktu należy zapoznać się z zasadami bezpieczeństwa i stosować się do nich, Przed pierwszym użyciem zapoznaj się z instrukcją obsługi. Zachowaj tę instrukcję do wykorzystania w przyszłości.

 Safety alert	 Wear ear protection.
 CE conformity	 Lubricate with air tool oil daily.
 Please read the instructions carefully before starting the product.	
 Wear eye protection.	

Zawierać:

- ◎ DANE TECHNICZNE
- ◎ WYTYCZNE BEZPIECZEŃSTWA
- ◎ SCHEMAT KLUCZOWYCH CZĘŚCI
- ◎ WAŻNE INFORMACJE
 - ◎ INSTRUKCJA OBSŁUGI
- ◎ KONSERWACJA
- ◎ ROZWIĄZYWANIE PROBLEMÓW
- ◎ WIDOK ROZBITY
 - ◎ LISTA CZĘŚCI

Technical Data

Głowica napędowa kwadratowa:	1"(25 mm)	Rozmiar śruby nośności:	1"(25 mm)
Wymagany wąż sprężonego powietrza:	5/8" (19 mm)	Wlot powietrza:	1/2" (13 mm)
Ciśnienie robocze:	90-120PSI	Wymagania SCFM:	≤ 22,0 przy 90 PSI
Ważony poziom ciśnienia akustycznego:	119,1 dB (A)	Poziom mocy akustycznej:	121,1 dB (A)
PRĘDKOŚĆ (NIE OBCIĄŻENIE):	6000 obr./min ± 10%	Waga:	18,9 funta (8,6 kg)
Moment roboczy:	1474 ft-lb (2000 Nm)	Wibracje w uchwyt:	1,50 m/s ²

SCFM: Standardowe stopy sześciennie na minutę (objętościowy przepływ wody w pewnej odległości od miejsca przeznaczenia). skorygowane do standardowych warunków temperatury i ciśnienia).

NPT: Narodowy gwint rurowy

Odpowiedzialność środowiskowa

Prosimy o recykling niepotrzebnych materiałów zamiast wyrzucania ich do śmieci. Wszystkie narzędzia, węże i opakowania należy posegregować, dostarczyć do lokalnego punktu recyklingu i zutylizować w sposób bezpieczny dla środowiska.

SAFETY GUIDELINES

NIEBEZPIECZEŃSTWO!

Potencjalne zagrożenie, które może spowodować poważne obrażenia lub utratę życia.

OSTRZEŻENIE!

Potencjalne zagrożenie, które może spowodować poważne obrażenia lub utratę życia.

OSTROŻNOŚĆ!

Potencjalne zagrożenie, które może spowodować obrażenia średniego stopnia lub uszkodzenie sprzętu.

UWAGA: Słowo „Uwaga” służy do poinformowania czytelnika o czymś, co powinien wiedzieć na temat narzędzia.

BEZPIECZEŃSTWO OSOBISTE

Niniejsze środki ostrożności mają na celu zapewnienie bezpieczeństwa osobistego użytkownika i osób z nim współpracujących. Prosimy o poświęcenie czasu na przeczytanie i zrozumienie.

NIEBEZPIECZEŃSTWO!

Potencjalne zagrożenie, które może spowodować poważne obrażenia lub utratę życia.

- Trzymaj dzieci z dala od miejsca pracy. Nie pozwalaj dzieciom obsługiwać elektronarzędzi.

- Nie używaj narzędzia, z którego uchodzi powietrze, którego brakuje lub które ma uszkodzone części albo które wymaga naprawy. Sprawdź, czy wszystkie śruby są dokręcone. Są solidnie dokręcone.

- Nigdy nie próbuj omijać zabezpieczeń narzędzia.

- Nie należy pozwalać osobom niewykwalifikowanym lub nieprzeszkolonym na obsługę klucza udarowego pneumatycznego lub innych narzędzi pneumatycznych.

- Nie używaj tlenu ani innego gazu palnego ani gazu z butli do zasilania narzędzi pneumatycznych. Nieprzestrzeżenie tego ostrzeżenia może spowodować wybuch i poważne obrażenia ciała lub śmierć. Do zasilania narzędzi pneumatycznych używaj wyłącznie sprężonego powietrza. Do podłączenia narzędzia do sprężarki użyj węża o długości co najmniej 7,6 m (25 stóp).

Nieprzestrzeżenie tego zalecenia może skutkować poważnymi obrażeniami ciała lub utratą życia.

- Ryzyko porażenia prądem: Nie wystawiać sprężarki na działanie deszczu.

Przechowywać ją w pomieszczeniu. Sprężarka musi być uziemiona. Nie używać adapterów uziemiających.

- Ryzyko obrażeń ciała: Nie należy kierować strumienia sprężonego powietrza z węża w stronę użytkownika lub innych osób.

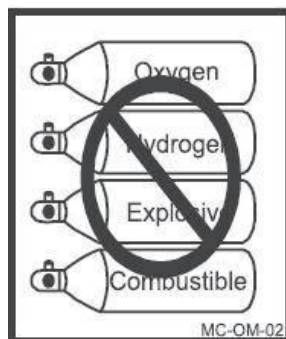

- Ryzyko wdychania: Nigdy nie wdychaj bezpośrednio powietrza wytwarzanego przez sprężarkę.
- Ryzyko pęknięcia: Pod żadnym pozorem nie reguluj wyłącznika ciśnieniowego ani zaworu bezpieczeństwa. Zostały one wstępnie ustawione fabrycznie, dla maksymalnego ciśnienia tego kompresora. Manipulowanie wyłącznikiem ciśnieniowym lub zaworem bezpieczeństwa może spowodować obrażenia ciała lub uszkodzenie mienia.
- Ryzyko oparzeń: Pompa i kolektor generują wysokie temperatury. Aby uniknąć oparzeń lub innych obrażeń, nie należy dotykać pompy, kolektora ani rury przesyłowej podczas pracy sprężarki. Pozostaw części do ostygnięcia.
przed dotknięciem lub serwisowaniem. Trzymaj dzieci z dala od kompresor w ogóle czasy.
- Ryzyko pęknięcia: Upewnij się, że regulator jest tak wyregulowany, aby ciśnienie na wylocie sprężarki było ustawić ciśnienie niższe niż maksymalne ciśnienie robocze narzędzia. Przed uruchomieniem Sprężarka, pociągnij pierścień na zaworze bezpieczeństwa, aby upewnić się, że zawór porusza się swobodnie. Spuść Po każdym użyciu wylej wodę ze zbiornika. Nie spawaj ani nie naprawiaj zbiornika. Uwolnij całe ciśnienie w zbiorniku. wąż przed zdjęciem lub założeniem akcesoriów.

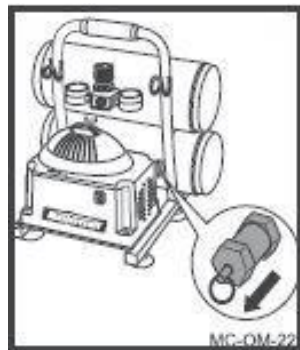

OSTRZEŻENIE!

Potencjalne zagrożenie, które może spowodować poważne obrażenia lub utratę życia.

- Zawsze należy upewnić się, że obrabiany element jest solidnie zamocowany i że obie ręce pozostają wolne, umożliwiając kontrolę narzędzia.
- Zawsze utrzymuj narzędzie pneumatyczne w czystości i smarowaniu. Codzienne smarowanie jest niezbędne, aby uniknąć korozji wewnętrznej i ewentualnych uszkodzeń. awaria.
- Nie przeciążaj narzędzia. Pozwól narzędziu pracować z optymalną prędkością, aby zapewnić maksymalną wydajność. Nadmierne przeciążenie może spowodować pęknięcie obudowy narzędzia, a także doprowadzić do nadmiernego zużycia ruchomych części i ewentualnej awarii.
- Używaj wyłącznie lekkich węży spiralnych. Do podłączenia narzędzia do złącza

sprężarki. Nie montuj szybkozłączek. złącza do narzędzia, gdyż wibracje mogą spowodować uszkodzenie lub awarię złącza.

- Przed podłączeniem narzędzia do źródła powietrza należy zawsze upewnić się, że jest ono zatrzymane.
- Sprawdź, czy akcesoria szlifierskie stosowane z tymi narzędziami mają prędkość równą lub wyższą od prędkości znamionowej narzędzia (6000 obr./min).
- Nieprawidłowe dopasowanie akcesoriów do narzędzia może spowodować poważne obrażenia ciała.
- Zawsze należy upewnić się, że akcesoria są odpowiednio dobrane/przeznaczone do stosowania z danym narzędziem.
- Przed podłączeniem narzędzia do źródła sprężonego powietrza należy upewnić się, że akcesoria są prawidłowo i bezpiecznie zamocowane.
- Umieść sprężarkę w dobrze wentylowanym pomieszczeniu. W celu chłodzenia, umieść ją w odległości co najmniej 31 cm od najbliższej ściany.
- Chronić wąż powietrza i przewód zasilający przed uszkodzeniami i przebiciami. Sprawdzaj je co tydzień pod kątem osłabień lub przetarć i w razie potrzeby wymień.
- Zawsze noś ochronę słuchu podczas korzystania ze sprężarki powietrza. Nieprzestrzeżenie jej może spowodować utratę słuchu.
- Nie przenoś sprężarki, gdy jest włączona.
- Nie uruchamiaj sprężarki, jeśli nie znajduje się ona w stabilnej pozycji.
- Nie należy używać sprężarki na dachu ani w pozycji podwyższonej, ponieważ może to spowodować upadek lub przewrócenie się urządzenia. nad.
- Przed ponownym użyciem urządzenia należy zawsze wymienić uszkodzony wskaźnik.

OSTROŻNOŚĆ!

Potencjalne zagrożenie, które może spowodować obrażenia średniego stopnia lub uszkodzenie sprzętu.

- Aby zachować równowagę, zawsze zachowuj równowagę i stań pewnie na nogach.
- Podczas korzystania z narzędzi pneumatycznych nie należy nosić zegarków, pierścionków, bransoletek ani luźnych ubrań.
- Aby zapewnić optymalne bezpieczeństwo i wydajność narzędzia, należy codziennie sprawdzać narzędzie, aby upewnić się, że spust porusza się swobodnie,

a bezpieczeństwo jest zapewnione. mechanizmy i sprężyny.

- Utrzymuj miejsce pracy w czystości. Zagrazony lub brudny stół roboczy może być przyczyną wypadku. Podłogi powinny być czyste.
- To narzędzie nie jest zabawką. Używaj go ostrożnie.
- Używaj narzędzia w dobrze wentylowanym pomieszczeniu.
- Przed odłożeniem narzędzia po użyciu sprawdź, czy się zatrzymało.
- Postępowanie z olejem i jego przechowywanie: Stosować z odpowiednią wentylacją. Unikać kontaktu oleju z oczami, skórą i odzieżą. Unikać wdychać aerozol lub mgiełkę. Przechowywać w szczelnie zamkniętym pojemniku w chłodnym, suchym i dobrze wentylowanym miejscu, wolnym od niekompatybilnych substancji. substancje.

- Nie należy używać narzędzia w temperaturach bliskich zera lub niższych, gdyż może to spowodować jego uszkodzenie.

- Nie należy przechowywać narzędzia w środowisku zamarzającym, aby zapobiec tworzeniu się lodu na zaworach roboczych. narzędzia, ponieważ może to spowodować jego awarię.

- Przed przystąpieniem do wymiany jakichkolwiek części odłącz narzędzie od dopływu powietrza i wyłącz sprężarkę. akcesoriów, wykonywania wszelkich prac konserwacyjnych, serwisowych, gdy narzędzie nie jest używane, gdy jest przekazane innej osobie i pozostawione bez opieki.

Nieprzestrzeżenie tego zakazu może skutkować umiarkowanymi karami obrażenia lub uszkodzenie sprzętu.

- Stosuj okulary ochronne i ochronę słuchu: Podczas obsługi urządzenia należy nosić okulary ochronne z osłonami bocznymi. narzędzie/sprężarkę i sprawdź, czy inne osoby w obszarze roboczym również noszą okulary ochronne. Wymagania i muszą zapewniać ochronę przed odpryskami cząstek z przodu i z tyłu. boki. Narzędzia pneumatyczne są głośne, a dźwięk może spowodować uszkodzenie słuchu. Zawsze nos

Ochrona słuchu, która pomaga zapobiegać uszkodzeniom i utracie słuchu.

Nieprzestrzeżenie może skutkować umiarkowany uraz.



Uwaga: Zamiast wyrzucać niepotrzebne materiały, poddawaj je recyklingowi. Posegreguj narzędzia, węże i opakowania w określonych kategoriach i zanieś je do lokalnego punktu recyklingu lub zutylizuj w sposób bezpieczny dla środowiska sposób .

KEY PARTS DIAGRAM

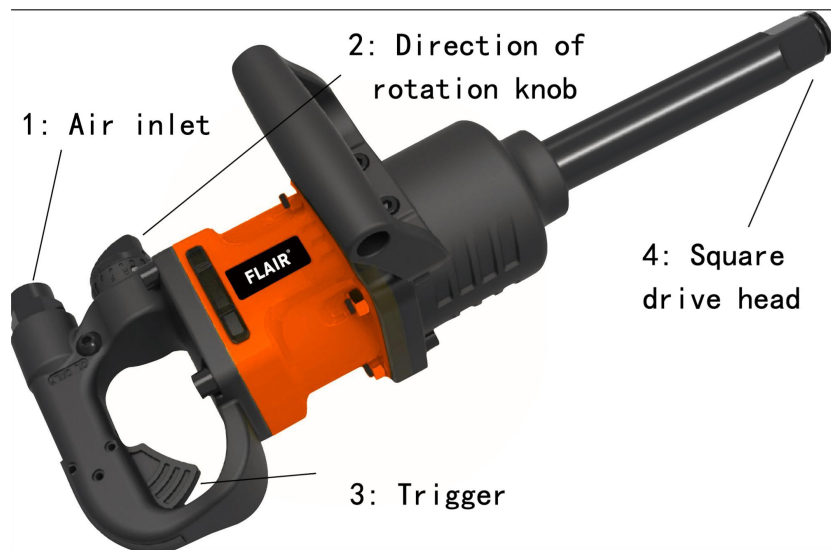

IMPORTANT INFORMATION

Ogólny opis zastosowania

Klucz udarowy pneumatyczny VEVOR zapewnia bezpieczeństwo pracy, jest wolny od wibracji, ciepła, pól elektromagnetycznych itp., ma segmentowaną konstrukcję, co zapewnia większą precyzję. Narzędzie ma nowy wygląd, duży moment obrotowy i niski poziom hałasu Charakterystyka. Pokrętko do zmiany konstrukcji, zalety i wady, łatwa obsługa, stal wysokostopowa, zapewniająca większą odporność na zużycie i znacznie wydłużająca żywotność. Najlepiej sprawdza się przy pracach konserwacyjnych o dużej objętości, w samochodach ciężarowych, autobusach i ciężkim sprzęcie itp.

Kompatybilny kompresor i narzędzie pneumatyczne:

WYTYCZNE DOTYCZĄCE PRAWDŁOWEGO UŻYTKOWANIA I EKSPLOATACJI

Zawsze należy używać odpowiednio dobranych narzędzi pneumatycznych i sprężarek. Sprężarka powinna być w stanie dostarczyć minimalne ciśnienie sprężonego powietrza 22,0 SCFM przy ciśnieniu 90 PSI, aby zapewnić ciągłą pracę sprężarki z kluczem udarowym pneumatycznym VEVOR. Używanie narzędzi lub kombinacji narzędzi, które razem lub osobno wymagają ciśnienia sprężonego powietrza wyższego niż to, które może dostarczyć sprężarka, spowoduje obniżenie wydajności i może unieważnić gwarancję/rękojmię na sprężarkę lub narzędzie.

Rozmiar sprężarki powietrza i moc	4 KM	4-1/2 HP	5+ HP
27-28 galonów	Światło obowiązek i przerywany używać	Światło obowiązek i przerywany używać	Średni obowiązek i przerywany używać
29-31 galonów	Światło obowiązek i przerywany używać	Średni obowiązek i przerywany używać	Wytrzymały i ciągle używać
35+ galonów	Średni obowiązek i przerywany używać	Wytrzymały i ciągle używać	Wytrzymały i ciągle używać

AIR SYSTEM

- Zawsze należy używać czystego, suchego, regulowanego sprężonego powietrza o ciśnieniu od 4 do 7 barów (od 60 do 100 PSI).
- Nie przekraczaj maksymalnego i minimalnego ciśnienia. Używanie narzędzia przy niewłaściwym ciśnieniu (zbyt niskim lub zbyt wysokim) spowoduje nadmierny hałas lub szybkie zużycie.
- Zaleca się stosowanie filtra-regulatora-smarownika, umieszczonego jak najbliżej narzędzia.

- Jeżeli nie zamontowano filtra-regulatora-smarownicy, przed każdym użyciem należy wpuścić do wlotu powietrza do 6 kropli oleju do narzędzi pneumatycznych.
- Jeśli zainstalowany jest filtr-regulator-smarownica, należy utrzymywać filtr powietrza w czystości. Brudny filtr obniży ciśnienie powietrza dopływającego do narzędzia, co spowoduje spadek mocy, wydajności i ogólnej wydajności.

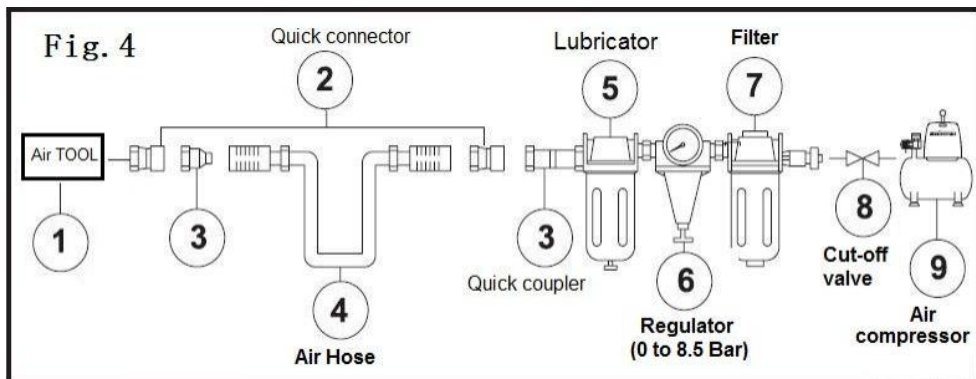

OSTROŻNOŚĆ!

Potencjalne zagrożenie, które może spowodować obrażenia średniego stopnia lub uszkodzenie sprzętu.

- Sprawdź, czy wszystkie połączenia w układzie zasilania powietrzem są szczelne, aby zapobiec wyciekom powietrza. Nieprzestrzeganie tego zalecenia może skutkować obrażeniami ciała o umiarkowanym nasileniu lub uszkodzeniem sprzętu.
- Przed użyciem narzędzia należy uważnie przeczytać niniejszą instrukcję obsługi lub poprosić o jej dokładne przeczytanie operatora narzędzia.
- Przeczytaj wszystkie wskazówki dotyczące bezpieczeństwa (patrz rozdział „Wskazówki dotyczące bezpieczeństwa”) na początku niniejszej instrukcji.
- Przed każdym użyciem należy zawsze sprawdzić narzędzie pneumatyczne, aby mieć pewność, że źródło zasilania jest używane prawidłowo.
- Sprawdź, czy narzędzie jest w dobrym stanie technicznym.
- Należy używać wyłącznie akcesoriów specjalnie zaprojektowanych do stosowania z tym narzędziem (patrz rozdział „Dane techniczne”).

- Codziennie opróżniaj zbiornik sprężarki. Woda w przewodzie doprowadzającym powietrze może uszkodzić narzędzie.
- Raz w tygodniu należy czyścić wlot powietrza i filtr.
- Należy zwiększyć ciśnienie w przewodzie, aby skompensować nietypowo długie przewody powietrzne. Średnica przewodu powinna wynosić 1/2 cala (1/2 cala).

OSTRZEŻENIE!

Potencjalne zagrożenie, które może spowodować poważne obrażenia lub utratę życia.

- Nie używaj narzędzia, jeśli nie jest ono w dobrym stanie technicznym.
- Do zasilania tego narzędzia nie należy używać tlenu ani innego gazu palnego lub gazu w butlach.
- Nie należy używać tego narzędzia w obecności łatwopalnych cieczy lub gazów.
- Trzymaj wąż z dala od źródeł ciepła, oleju i ostrych krawędzi. Sprawdź wąż pod kątem zużycia i upewnij się, że wszystkie połączenia są solidne. Nieprzestrzeganie tych zasad może prowadzić do poważnych obrażeń ciała lub utraty życia.
- Podczas podłączania dopływu powietrza należy trzymać ręce i inne części ciała z dala od miejsca pracy. Nieprzestrzeganie tego zalecenia może prowadzić do poważnych obrażeń ciała lub utraty życia.

OPERATING INSTRUCTIONS

Ładowanie i obsługa

- Przed użyciem narzędzia należy uważnie przeczytać wszystkie instrukcje zawarte w niniejszej instrukcji i dokładnie je zrozumieć.
- Nie używaj akcesoriów do kluczy udarowych innych niż te przeznaczone specjalnie do użytku z kluczami pneumatycznymi. Nieprzestrzeganie tego zalecenia może skutkować poważnymi obrażeniami ciała lub utratą życia.

- Przed użyciem klucza udarowego pneumatycznego należy sprawdzić, czy dopływ powietrza jest czysty.
6. Podłącz sprężarkę, włącz ją, ustaw regulator ciśnienia na 90 psi, podłącz jeden koniec węża pneumatycznego do sprężarki, a drugi koniec węża pneumatycznego do narzędzia. Użyj taśmy hydraulicznej, aby zapobiec wyciekowi powietrza (patrz sekcja „Dane techniczne”).
 2. Umieść i zablokuj nasadkę na kwadratowym napędzie klucza udarowego pneumatycznego.
 3. Umieść nasadkę na nakrętce, którą chcesz odkręcić lub założyć, i naciśnij spust znajdujący się u góry rękojeści, aby uruchomić narzędzie.
 4. Aby włączyć bieg wsteczny (R), naciśnij pokrętło regulacji prędkości po lewej stronie narzędzia. Aby włączyć bieg do przodu (F), naciśnij pokrętło regulacji prędkości po prawej stronie narzędzia. Podczas obrotów wstecznych, obracaj pokrętło regulacji prędkości po lewej stronie narzędzia, aby dostosować prędkość przepływu powietrza. Podczas obrotów do przodu, obracaj pokrętło regulacji prędkości po prawej stronie narzędzia, aby dostosować prędkość przepływu powietrza.
 5. Po użyciu narzędzia należy odłączyć wąż pneumatyczny od narzędzia.

OSTRZEŻENIE!

Potencjalne zagrożenie, które może spowodować poważne obrażenia lub utratę życia.

- Trzymaj narzędzie mocno rękoma.
- Podczas pracy nie należy stosować dodatkowej lub nadmiernej siły do obsługi narzędzia.
- Nie pozostawiaj narzędzia pracującego swobodnie przez dłuższy czas. Skróci to jego żywotność.
- Upewnij się, że dopływ powietrza jest czysty, a jego ciśnienie nie przekracza 90 psi (6,3 bara) podczas pracy narzędzia. Zbyt wysokie lub zanieczyszczone ciśnienie powietrza skróci żywotność narzędzia. Nieprzestrzeganie tego zalecenia może spowodować poważne obrażenia ciała lub utratę życia.

MAINTENANCE

OSTRZEŻENIE!

Potencjalne zagrożenie, które może spowodować poważne obrażenia lub utratę życia.

- Przed wymianą akcesoriów, serwisowaniem lub konserwacją należy odłączyć narzędzie od dopływu powietrza.
- Narzędzie należy używać wyłącznie po wymianie lub naprawie uszkodzonych części lub akcesoriów.
- Używaj wyłącznie zalecanych i odpowiednio dobranych części zamiennych i akcesoriów. Nieprzestrzeganie tych zaleceń może doprowadzić do poważnych obrażeń ciała lub utraty życia.
- Naprawy muszą być wykonywane przez wykwalifikowanego technika serwisowego.

Konserwacja wymagany	Opis	Narzędzia lub przybory wymagany	Maksymalna obsługa interwał		
			Każdy użyj lub każdy 2 godz.	Miesięczny	Jak wymagany
Ogólne bez kontroli ruch	Spust, sprężyna, bezpieczeństwo mechanizm	Nic	✓		
Dogłębnie kontrola	Zużyte lub złamany strony			✓	✓

Zastępować noszony Lub złamany strony					✓
Smarowanie	Widzieć poniżej	Narzędzie pneumatyczne olej	✓		

- Smarowanie: Jeśli klucz udarowy pneumatyczny i sprężarka nie są wyposażone w układ smarowania liniowego, przed każdym dniem roboczym lub po każdych 2 godzinach ciągłej pracy, w zależności od właściwości obrabianego przedmiotu, należy wpuścić do wlotu powietrza do 6 kropli oleju do narzędzi pneumatycznych.
- Narzędzia pneumatyczne należy poddawać okresowym przeglądom, a zużyte lub uszkodzone części należy wymieniać w celu zapewnienia bezpiecznej i wydajnej pracy narzędzi.
- Sprawdź i wymień zużyte lub uszkodzone pierścienie uszczelniające, uszczelki itp. Często dokręcaj wszystkie śruby i nakrętki, aby zapobiec obrażeniom ciała.
- Utrata mocy lub nieregularne działanie mogą być spowodowane następującymi czynnikami:
 - Nadmierny drenaż w linii powietrza.
 - Wilgoć lub ograniczenie przepływu powietrza w rurze powietrznej.
 - Nieprawidłowy rozmiar lub typ przyłącza węża. Sprawdź dopływ powietrza i postępuj zgodnie z instrukcjami.
 - Osad z piasku lub gumy w narzędziu może również zmniejszyć wydajność.
- Aby mieć pewność, że system bezpieczeństwa działa prawidłowo, należy regularnie sprawdzać, czy spust, sprężyna i mechanizm bezpieczeństwa poruszają się swobodnie.
- Sprawdź, czy żadna część nie jest luźna lub nie brakuje, a także czy żadna część nie jest zablokowana lub zacięta.
- Odłącz narzędzie od dopływu powietrza, wyczyść je i przechowuj w miejscu suchym, zabezpieczonym przed dziećmi, gdy nie jest używane.

- Gdy temperatura spada poniżej zera, należy utrzymywać narzędzia w ciepłe, korzystając z dowolnej bezpiecznej i wygodnej metody.
- Sprawdź dopływ powietrza pod kątem prawidłowego rozmiaru i rodzaju przyłączy węży. Aby uniknąć utraty mocy lub nieregularnego działania, upewnij się, że w przewodzie powietrza nie ma dodatkowego odpływu ani wilgoci ani ograniczeń.

Składowanie:

- Przed odłożeniem narzędzia do przechowywania należy je obficie nasmarować.
- Po nasmarowaniu należy uruchomić narzędzie na około 30 sekund, aby mieć pewność, że smar równomiernie rozprowadzi się po całym narzędziu.
- Przechowuj narzędzie w czystym i suchym miejscu.

TROUBLESHOOTING

Poniższa tabela zawiera listę typowych problemów i ich rozwiązań. Prosimy o uważne przeczytanie i ścisłe przestrzeganie wszystkich instrukcji.

OSTRZEŻENIE!

Potencjalne zagrożenie, które może spowodować poważne obrażenia lub utratę życia.

- Jeśli podczas użytkowania narzędzia wystąpi którykolwiek z poniższych objawów, należy je natychmiast wyłączyć i odłączyć od dopływu powietrza. Nieprzestrzeganie tego ostrzeżenia może skutkować poważnymi obrażeniami ciała.
- Przed przystąpieniem do jakichkolwiek regulacji należy odłączyć narzędzie od dopływu powietrza.
- Naprawy może wykonywać wyłącznie wykwalifikowany technik serwisowy

PROBLEMY	MOŻLIWE PRZYCZYNY	ŚRODKI ZARADCZE
<p>Narzędzie działa w normalna prędkość Ale traci pod obciążenie</p>	<ul style="list-style-type: none"> ● Silnik zużyte części. ● Zużyte sprzęgło krzywkowe lub klejący wskutek brak smar. 	<p>. Smarowanie sprzęgła mieszkania . . Sprawdź, czy nie ma nadmiaru oleju sprzęgłowego. Sprzęgło sprawy potrzeba tylko Być połowa pełny. Przepelnienie Móc przyczyna smok wysoki prędkość sprzęgło części , tj . nietypowy klucz naoliwiony/smarowany wymaga 1/2 uncji oleju. SMAR SMAROWANE: UWAGA: Ciepło zazwyczaj wskazuje niewystarczająca ilość smaru w komorze. Trudne warunki pracy móc wymagać częściej smarowanie.</p>
<p>Narzędzie biegnie powoli. Powietrze płynie lekko z wydechowy</p>	<ul style="list-style-type: none"> ● Części silnika zatkałe cząsteczkami brudu ● Regulator mocy w pozycji zamkniętej ● Przepływ powietrza zablokowany przez brud. 	<ul style="list-style-type: none"> ● Sprawdź, czy filtr wlotu powietrza nie jest zablokowany. ● Wlać olej smarujący do narzędzi pneumatycznych do wlotu powietrza zgodnie z instrukcją. ● Używaj narzędzia w krótkich seriach, szybko zmieniając kierunek obrotów tam i z powrotem, jeśli jest to możliwe. ● W razie potrzeby powtórz powyższe czynności.

<p>Narzędzia będą nie bieglij. Powietrze płynie swobodnie z wydechowy</p>	<ul style="list-style-type: none"> ● Jedna lub więcej łopatek silnika zablokowało się z powodu nagromadzenia się materiału. 	<ul style="list-style-type: none"> ● Wlać środek smarujący do narzędzia pneumatycznego do wlotu powietrza. ● W razie potrzeby należy obsługiwać narzędzie krótkimi seriami obrotów do przodu i/lub do tyłu. ● Delikatnie postukaj w obudowę silnika plastikowym młotkiem. ● Odłączyć zasilanie. Uwolnić silnik, obracając ręcznie trzpień napędowy, jeśli jest to możliwe.
<p>Narzędzie będzie nie zamknąć wyłączony</p>	<ul style="list-style-type: none"> ● Pierścienie uszczelniające przepustnicy wypadły z gniazda zaworu wlotowego. 	<ul style="list-style-type: none"> ● Wymień pierścienie uszczelniające lub oddaj do serwisu.
<p>Notatka: Naprawy powinny być niesionym na zewnątrz przez wykwalifikowanego osoba .</p>		

EXPLODED VIEW & PARTS LIST

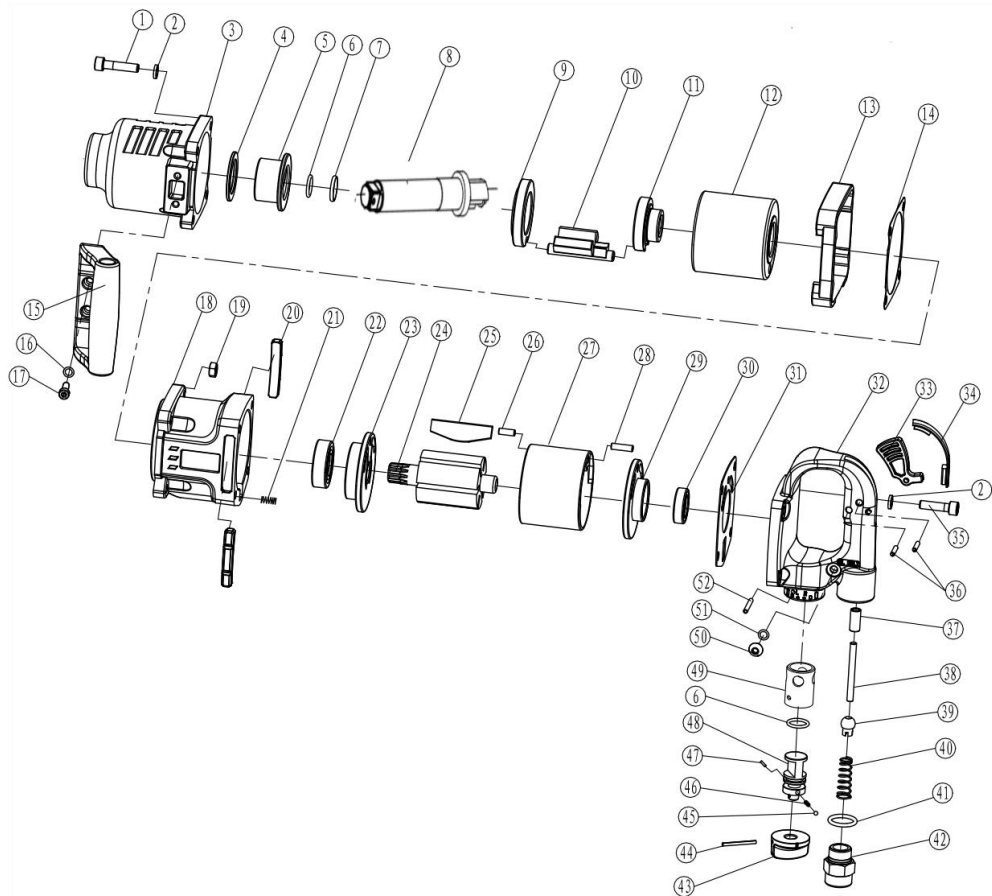

No.	Figure number	Description	Qty.	No.	Figure number	Description	Qty.	No.	Figure number	Description	Qty.
01	03.05.07.407	Bolt M8*35	4	19	03.05.08.002	Nut	1	37	03.02.02.018.009	Copper bush	1
02	03.05.09.013	Spring Washer	8	20	05.02.17.0326	Rubber Washer	2	38	03.02.02.018.006	Pin	1
03	03.02.02.060.019	Head	1	21	03.05.11.003	Screw sleeve	4	39	03.02.02.019.015	End Cap	1
04	03.02.02.060.002	Washer	1	22	03.05.02.112	Bearing	1	40	03.02.02.019.016	Air inlet Spring	1
05	03.02.02.060.001	Shaft sleeve	1	23	03.02.02.060.018	Front cap	1	41	03.05.01.093	O-ring 18*2.65	1
06	03.05.01.090	O-ring 17*2.65	2	24	03.02.02.060.009	Rotor	1	42	03.02.02.019.017	Air inlet plug	1
07	03.02.02.019.024	Overhand volume	1	25	03.02.02.060.010	Blade	6	43	03.02.02.018.037	Rotary controller	1
08	03.02.02.060.070	Drive shaft	1	26	03.05.04.158	Pin 6*12	1	44	03.05.04.053	Pin 3*35	1
09	03.02.02.060.003	Locating ring	1	27	03.02.02.060.011	Cylinder	1	45	03.05.05.007	Steel ball Dw=4	1
10	03.02.02.060.004	Hammer	1	28	03.05.04.156	Pin 6*20	1	46	03.02.02.019.027	Spring	1
11	03.02.02.060.007	Cam	1	29	03.02.02.060.015	Rear cap	1	47	03.05.04.058	Pin 3*7	1
12	03.02.02.060.006	Hammer cage	1	30	03.05.02.145	Bearing	1	48	03.02.02.018.038	Reversing valve	1
13	05.02.18.0001	Front Washer	1	31	03.02.02.060.014	Rear Washer	1	49	03.02.02.018.007	Reverse Valve bush	1
14	03.02.02.060.008	Front Sheath	1	32	03.02.02.060.013	Sealing cover	1	50	03.05.07.364	Bolt M8*8	1
15	03.02.02.060.017	Handle	1	33	03.02.02.060.012	Trigger	1	51	03.05.01.262	O-ring 7*1.8	1
16	03.05.09.012	Spring washer 6	2	34	05.02.17.0325	Jacket	1	52	03.05.04.068	Pin 4*32	1
17	03.05.07.411	Bolt M6*18	2	35	03.05.07.176	Bolt M8*30	4				
18	03.02.02.060.016	Gun Body	1	36	03.05.04.157	Pin 4*22	2				

Notatka:

Jeśli potrzebujesz części zamiennych do tego modelu, skontaktuj się z nami lub z dystrybutorem, u którego kupiłeś to narzędzie. Dzięki!

Producent: Shanghaimuxinmuyeyouxiangongsi

Adres: Shuangchenglu 803nong11hao1602A-1609shi, baoshanqu, szanghaj
200000 CN.

Importowane do Australii: SIHAO PTY LTD. 1 ROKEVA STREETEASTWOOD
NSW 2122 Australia

Importowane do USA: Sanven Technology Ltd. Suite 250, 9166 Anaheim Place,
Rancho Cucamonga, CA 91730

UK	REP
-----------	------------

YH CONSULTING LIMITED.

C/O YH Consulting Limited Office 147,
Centurion House, London Road,
Staines-upon-Thames, Surrey, TW18 4AX

EC	REP
-----------	------------

E-CrossStu GmbH
Mainzer Landstr.69,
60329 Frankfurt am Main.



VEVOR

Affordable. Reliable. Home Improvement.

Luchtslagsleutel

Model: RP9563

VEVOR



Affordable. Reliable. Home Improvement.

Air Impact Wrench

Model: RP9563



Dit is de originele handleiding. Lees alle instructies zorgvuldig door voordat u het product gebruikt. VEVOR behoudt zich het recht voor om de gebruiksaanwijzing duidelijk te interpreteren. Het uiterlijk van het product is afhankelijk van het product dat u hebt ontvangen. Neemt u het ons niet kwalijk dat we u niet meer op de hoogte stellen van eventuele technologische of software-updates voor ons product.

	Waarschuwing: om het risico op letsel te verminderen, dient de gebruiker de gebruiksaanwijzing zorgvuldig te lezen.
	Waarschuwing - markering met betrekking tot het risico op oogletsel



Waarschuwing - markering met betrekking tot risico op gehoorverlies

First Time Usage

BELANGRIJK:

Lees en volg bij ontvangst van het product alle veiligheidsregels, Lees de gebruiksaanwijzing vóór het eerste gebruik. Bewaar deze handleiding voor toekomstig gebruik.

 <p>Safety alert</p>	 <p>Wear ear protection.</p>
 <p>CE conformity</p>	 <p>Lubricate with air tool oil daily.</p>
 <p>Please read the instructions carefully before starting the product.</p>	
 <p>Wear eye protection.</p>	

Bevatten:

- ◎ TECHNISCHE SPECIFICATIES
- ◎ VEILIGHEIDSVOORSCHRIFTEN
- ◎ BELANGRIJKSTE ONDERDELENSHEMA
- ◎ BELANGRIJKE INFORMATIE
 - ◎ GEBRUIKSAANWIJZING
- ◎ ONDERHOUD
- ◎ PROBLEEMOPLOSSING
- ◎ EXPLODED VIEW
 - ◎ ONDERDELENLIJST

Technical Data

Vierkante aandrijfkop:	1"(25 mm)	Capaciteit boutmaat:	1"(25 mm)
Benodigde luchtslang:	5/8" (19 mm)	Luchtinlaat:	1/2" binnendiameter (13 mm)
Werkdruk:	90-120PSI	SCFM-vereiste:	≤ 22,0 bij 90 PSI
Een gewogen geluidsdruk niveau:	119,1 dB (A)	Geluidsvermogensnive au:	121,1 dB (A)
SNELHEID (NEE LADEN):	6000 tpm ± 10%	Gewicht:	18,9 pond (8,6 kg)
Werkkoppel:	1474 ft-lb (2000 N.m)	Trilling in hendel:	1,50 m/s ²

SCFM: Standaard kubieke voet per minuut (het volumetrische debiet van een ver gecorrigeerd naar gestandaardiseerde omstandigheden qua temperatuur en druk).

NPT: Nationale Pijpdraad

Milieuverantwoordelijkheden

Recycle ongewenste materialen in plaats van ze als afval weg te gooien. Alle gereedschappen, slangen en verpakkingen dienen te worden gesorteerd, naar het lokale recyclingcentrum te worden gebracht en op een milieuvriendelijke manier te worden afgevoerd.

SAFETY GUIDELINES

GEVAAR!

Mogelijk gevaar dat kan leiden tot ernstig letsel of verlies van een mensenleven.

WAARSCHUWING!

Mogelijk gevaar dat kan leiden tot ernstig letsel of overlijden.

VOORZICHTIGHEID!

Mogelijk gevaar dat kan leiden tot matige verwondingen of schade aan de apparatuur.

OPMERKING: Het woord "Opmerking" wordt gebruikt om de lezer te informeren

over iets dat hij/zij moet weten over het gereedschap.

PERSOONLIJKE VEILIGHEID

Deze voorzorgsmaatregelen zijn bedoeld voor de persoonlijke veiligheid van de gebruiker en anderen die met de gebruiker samenwerken. Neem de tijd om ze lezen en begrijpen.

GEVAAR!

Mogelijk gevaar dat kan leiden tot ernstig letsel of verlies van een mensenleven.

- Houd kinderen uit de buurt van de werkplek. Laat kinderen geen elektrisch gereedschap gebruiken.
- Gebruik geen gereedschap dat lucht lekt, waarvan onderdelen ontbreken of beschadigd zijn, of dat gerepareerd moet worden. Controleer of alle schroeven goed vastzitten. goed vastzitten.
- Probeer nooit de veiligheidsvoorzieningen van het gereedschap te omzeilen.
- Laat ongeschoolde of ongetrainde personen geen luchtgedreven slagsleutels of andere luchtgedreven gereedschappen bedienen.
- Gebruik geen zuurstof of ander brandbaar gas of flessengas om persluchtgereedschap van stroom te voorzien. Het niet in acht nemen van deze waarschuwing kan een explosie en ernstig persoonlijk letsel of de dood tot gevolg hebben. Gebruik alleen perslucht om persluchtgereedschap van stroom te voorzien. Gebruik een slang van minimaal 7,6 meter om het gereedschap op de compressor aan te sluiten. Het niet in acht nemen hiervan kan leiden tot ernstig letsel of de dood.
- Risico op elektrische schokken: Stel een compressor niet bloot aan regen. Bewaar hem binnenshuis. De compressor moet geaard zijn. Gebruik geen aardingsadapters.
- Risico op persoonlijk letsel: Richt de perslucht uit de luchtslang niet op de gebruiker of ander personeel.
- Inademingsgevaar: Adem de lucht die door de compressor wordt geproduceerd nooit rechtstreeks in.
- Risico op barsten: Stel de drukschakelaar of het veiligheidsventiel om welke reden dan ook niet af. Deze zijn in de fabriek vooraf ingesteld. voor de

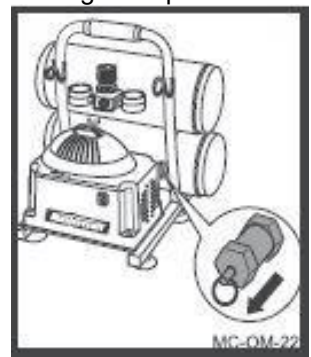
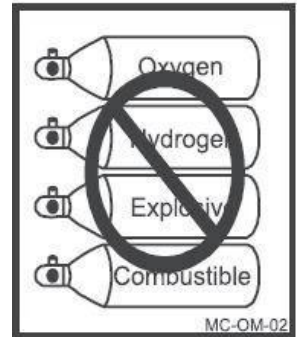

maximale druk van deze compressor. Het manipuleren van de drukschakelaar of het veiligheidsventiel kan leiden tot persoonlijk letsel of schade aan eigendommen.

- **Risico op brandwonden:** De pomp en het verdeelstuk genereren hoge temperaturen. Om brandwonden of ander letsel te voorkomen, mag u dit niet doen. Raak de pomp, het verdeelstuk of de verbindingbuis niet aan terwijl de compressor draait. Laat de onderdelen afkoelen.

voordat u het apparaat gebruikt of onderhoudt. Houd kinderen uit de buurt van het apparaat. compressor helemaal niet keer.

- **Risico op barsten:** zorg ervoor dat de regelaar zo is afgesteld dat de uitlaatdruk van de compressor lager instellen dan de maximale werkdruk van het gereedschap. Voordat u begint met het compressor, trek aan de ring op het veiligheidsventiel om te controleren of het ventiel vrij kan bewegen. Aftappen Verwijder na elk gebruik water uit de tank. De tank niet lassen of repareren. Laat alle druk in de tank af. slang los voordat u accessoires verwijdert of bevestigt.

WAARSCHUWING!

Mogelijk gevaar dat kan leiden tot ernstig letsel of verlies van een mensenleven.

- Zorg er altijd voor dat het werkstuk stevig vastzit, zodat u beide handen vrij hebt om het gereedschap te bedienen.

- Houd uw luchtgereedschap altijd schoon en gesmeerd. Dagelijkse smering is essentieel om interne corrosie en mogelijke mislukking.

- Overbelast het gereedschap niet. Laat het gereedschap op optimale snelheid werken voor maximale efficiëntie. Overmatige overbelasting kan ervoor zorgen dat de behuizing van het gereedschap scheurt en kan leiden tot overmatige slijtage van bewegende delen en mogelijke defecten.

- Gebruik alleen de lichtgewicht spiraalslangen. Om het gereedschap aan te sluiten op de compressorkoppeling. Niet gebruiken met snelwissel-slangen. koppelingen op het gereedschap, aangezien de trillingen tot schade of defecten van de koppeling kunnen leiden.

- Zorg er altijd voor dat het gereedschap stilstaat voordat u het op de luchttoevoer aansluit.

- Controleer of de slijpaccessoires die u met dit gereedschap gebruikt, een snelheid hebben die gelijk is aan of hoger is dan de toegestane snelheid van het gereedschap (6000 RPM).

- Als het accessoire niet goed op het gereedschap is afgestemd, kan dit leiden tot ernstig persoonlijk letsel.
- Zorg er altijd voor dat de accessoires geschikt zijn voor gebruik met het gereedschap.
- Zorg ervoor dat de accessoires goed vastzitten voordat u het gereedschap op de luchttoevoer aansluit.
- Plaats de compressor in een goed geventileerde ruimte. Voor koeling minimaal 31 cm van de dichtstbijzijnde muur.
- Bescherm de luchtslang en het netsnoer tegen beschadiging en perforatie. Controleer ze wekelijks op zwakke plekken of slijtage en vervang ze indien nodig.
- Draag altijd gehoorbescherming bij gebruik van de luchtcompressor. Het niet dragen hiervan kan leiden tot gehoorverlies.
- Draag de compressor niet terwijl deze draait.
- Gebruik de compressor niet als deze niet stabiel staat.
- Gebruik de compressor niet op een dak of op een verhoogde positie, waardoor het apparaat kan vallen of kantelen. over.
- Vervang altijd een beschadigde meter voordat u het apparaat opnieuw gebruikt.

VOORZICHTIGHEID!

Mogelijk gevaar dat kan leiden tot matige verwondingen of schade aan de apparatuur.

- Zorg te allen tijde voor een goede houding, zodat u uw evenwicht goed kunt bewaren.
- Draag geen horloges, ringen, armbanden of losse kleding wanneer u luchtgereedschap gebruikt.
- Voor optimale veiligheid en prestaties van het gereedschap moet u het gereedschap dagelijks inspecteren om vrije beweging van de trekker en de veiligheid te garanderen. mechanismen en veren.
- Houd de werkplek schoon. Een rommelige of vuile werkbank kan leiden tot een ongeluk. Vloeren moeten vrij blijven.
- Dit gereedschap is geen speelgoed. Gebruik het met de nodige voorzichtigheid.
- Gebruik het gereedschap in een goed geventileerde ruimte.
- Controleer of het gereedschap stilstaat voordat u het na gebruik weglegt.
- Behandeling en opslag van olie: Gebruik met voldoende ventilatie. Vermijd

contact van de olie met ogen, huid en kleding. Vermijd inademen van spray of nevel. Bewaren in een goed gesloten verpakking op een koele, droge, goed geventileerde plaats, vrij van onverenigbare stoffen.

- Gebruik het gereedschap niet bij temperaturen onder het vriespunt, omdat dit tot defecten van het gereedschap kan leiden.

- Bewaar het gereedschap niet in een vriesomgeving om ijsvorming op de bedieningskleppen te voorkomen. het gereedschap, omdat dit tot een defect kan leiden.

- Koppel het gereedschap los van de luchttoevoer en zet de compressor uit voordat u iets vervangt. accessoires, het uitvoeren van onderhoud, service, wanneer het gereedschap niet in gebruik is, wanneer het wordt gebruikt aan een ander persoon wordt overhandigd, en wanneer het onbeheerd wordt achtergelaten. Het niet naleven hiervan kan leiden tot matige letsel of schade aan apparatuur.

- Gebruik een veiligheidsbril en gehoorbescherming: Draag een veiligheidsbril met zijbescherming bij het bedienen van de gereedschap/compressor en controleer of anderen in het werkgebied ook een veiligheidsbril dragen.

vereisten en moet bescherming bieden tegen rondvliegende deeltjes van voren en van buiten zijkanten. Luchtdrukgereedschappen zijn luidruchtig en het geluid kan gehoorschade veroorzaken. Draag altijd gehoorbescherming om gehoorschade en -verlies te voorkomen. Het niet naleven hiervan kan leiden tot matige verwonding.

Let op: Recycle ongewenste materialen in plaats van ze als afval weg te gooien. Sorteert gereedschap, slangen en verpakking in specifieke categorieën en breng ze naar het plaatselijke recyclingcentrum of gooi ze weg op een milieuvriendelijke manier .

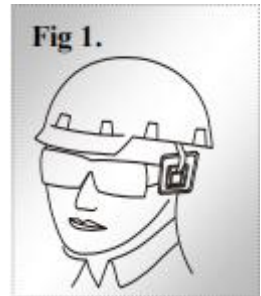

KEY PARTS DIAGRAM

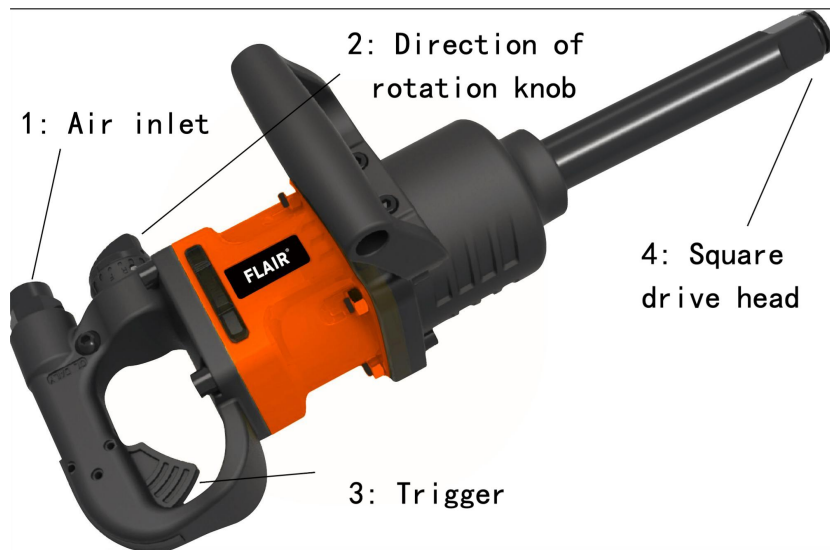

IMPORTANT INFORMATION

Algemene gebruiksbeschrijving

De VEVOR luchtaangedreven slagsleutel biedt Impact van werkzekerheid, vrij van trillingen, hitte, elektromagnetische, enz., gesegmenteerd in een structuurontwerp, voor een nauwkeurigere hantering. Het gereedschap heeft het uiterlijk van een nieuw, groot koppel, laag geluidsniveau Kenmerken. Knop om de structuur te veranderen, de voor- en nadelen: gemakkelijk te bedienen, hooggelegeerd staal, zorgt voor een duurzamere slijtage en verlengt de levensduur aanzienlijk. Het meest geschikt voor intensief gebruik bij onderhoud, vrachtwagens, bussen en zwaar materieel, enz.

Compatibele compressor en luchtgereedschap:

RICHTLIJNEN VOOR CORRECT GEBRUIK EN BEVOEGING

Zorg er altijd voor dat u geschikt luchtgereedschap en compressoren gebruikt. De compressor moet een minimale luchtopbrengst van 22,0 SCFM bij 90 PSI kunnen leveren om ervoor te zorgen dat de compressor continu kan draaien met de VEVOR luchtaangedreven slagmoersleutel. Het gebruik van gereedschap of een combinatie van gereedschappen die samen of afzonderlijk meer luchtdruk nodig

hebben dan de luchtcompressor kan leveren, vermindert de prestaties en kan de garantie op de compressor of het gereedschap ongeldig maken.

Grootte van de luchtcompressor en stroom	4 pk	4-1/2 PK	5+ PK
27-28 gallons	Licht plicht En met tussenpozen gebruik	Licht plicht En met tussenpozen gebruik	Medium plicht En met tussenpozen gebruik
29-31 gallons	Licht plicht En met tussenpozen gebruik	Medium plicht En met tussenpozen gebruik	Zwaar uitgevoerd En continu gebruik
35+ gallons	Medium plicht En met tussenpozen gebruik	Zwaar uitgevoerd En continu gebruik	Zwaar uitgevoerd En continu gebruik

AIR SYSTEM

- Gebruik altijd schone, droge, gereguleerde perslucht van 4 tot 7 bar (60 tot 100 PSI).
- Overschrijd de maximale en minimale druk niet. Het gebruik van het gereedschap met een verkeerde druk (te laag of te hoog) veroorzaakt overmatig lawaai of snelle slijtage.
- Het wordt aanbevolen om een filter-regelaar-smeerapparaat te gebruiken en dit zo dicht mogelijk bij het gereedschap te plaatsen.
- Als er geen filter-regelaar-smeerapparaat is geïnstalleerd, doe dan vóór elk gebruik maximaal 6 druppels olie voor pneumatisch gereedschap in de luchtinlaatplug.
- Als er een filter-regelaar-smeerapparaat is geïnstalleerd, houd het luchtfilter dan schoon. Een vuil filter verlaagt de luchtdruk naar het gereedschap, wat leidt tot een afname van het vermogen, de efficiëntie en de algehele prestaties.

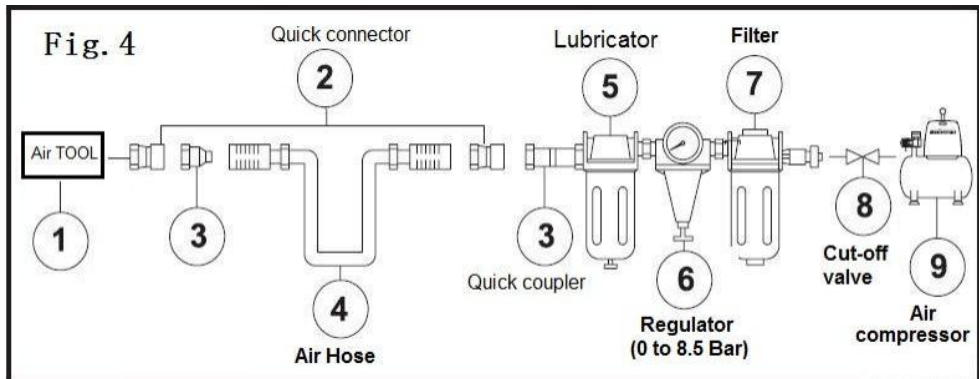

VOORZICHTIGHEID!

Mogelijk gevaar dat kan leiden tot matige verwondingen of schade aan de apparatuur.

- Controleer of alle aansluitingen in het luchttoevoersysteem goed zijn afgedicht om lekkage van lucht te voorkomen. Indien u dit niet doet, kan dit leiden tot matig letsel of schade aan de apparatuur.
- Lees deze gebruiksaanwijzing zorgvuldig door, of laat degene die het gereedschap bedient, deze zorgvuldig doorlezen voordat u het gereedschap gaat gebruiken.
- Lees alle veiligheidsrichtlijnen (zie het hoofdstuk “Veiligheidsrichtlijnen”) aan het begin van deze handleiding.
- Controleer het luchtgereedschap altijd vóór elk gebruik om zeker te zijn dat de stroombron correct wordt gebruikt.
- Bepaal of het gereedschap naar behoren functioneert.
- Gebruik uitsluitend accessoires die speciaal voor dit gereedschap zijn ontworpen (zie het gedeelte ‘technische specificaties’).
- Leeg de compressortank dagelijks. Water in de luchttoevoerleiding kan het gereedschap beschadigen.
- Maak de luchtinlaat en het filter wekelijks schoon.
- De leidingdruk moet worden verhoogd om ongewoon lange luchtslangen te compenseren. De slangdiameter moet 1/2" binnendiameter zijn.

WAARSCHUWING!

Mogelijk gevaar dat kan leiden tot ernstig letsel of verlies van een mensenleven.

- Gebruik het gereedschap niet als het niet naar behoren functioneert.
- Gebruik geen zuurstof of andere brandbare gassen of flessengas om dit gereedschap van stroom te voorzien.
- Gebruik dit gereedschap niet in de buurt van ontvlambare vloeistoffen of gassen.
- Houd de slang uit de buurt van hitte, olie en scherpe randen. Controleer de slang op slijtage en zorg ervoor dat alle aansluitingen goed vastzitten. Niet-naleving hiervan kan leiden tot ernstig letsel of zelfs de dood.
- Houd uw handen en andere lichaamsdelen uit de buurt van de werkgebieden wanneer u de luchttoevoer aansluit. Het niet naleven hiervan kan leiden tot ernstig letsel of zelfs de dood.

OPERATING INSTRUCTIONS

Laden en bedienen

- Lees alle instructies in deze handleiding zorgvuldig door en zorg dat u ze volledig begrijpt voordat u het gereedschap gaat gebruiken.
- Gebruik geen andere accessoires voor slagmoersleutels dan die welke specifiek zijn ontworpen voor gebruik met de luchtaangedreven slagmoersleutel. Het niet naleven hiervan kan leiden tot ernstig letsel of zelfs de dood.
- Controleer of de luchttoevoer schoon is voordat u de luchtaangedreven slagschroevendraaier gebruikt.

7. Sluit de compressor aan, zet hem aan, stel de drukregelaar in op 90 psi, bevestig het ene uiteinde van de luchtslang aan de compressor en het andere uiteinde aan het gereedschap. Gebruik loodgieterstape om luchtlekken te voorkomen (zie paragraaf "Technische specificaties").

2. Plaats de dop op het aandrijfvierkant van de luchtslagsleutel en vergrendel deze.

3. Plaats de dop op een moer die u wilt verwijderen of installeren en druk op de trekker bovenaan het handvat om het gereedschap te bedienen.
4. Voor achteruit (R) draaien drukt u op de snelheidsregelknop aan de linkerkant van het gereedschap; voor vooruit (F) draaien drukt u op de snelheidsregelknop aan de rechterkant van het gereedschap; Draai de snelheidsregelknop aan de linkerkant van het gereedschap tijdens achteruit draaien om de snelheid van de luchtstroom naar wens te regelen. Draai de snelheidsregelknop aan de rechterkant van het gereedschap tijdens vooruit draaien om de snelheid van de luchtstroom naar wens te regelen.
5. Nadat u het gereedschap hebt gebruikt, koppelt u de luchtslang los van het gereedschap.

WAARSCHUWING!

Mogelijk gevaar dat kan leiden tot ernstig letsel of verlies van een mensenleven.

- Houd het gereedschap stevig met uw handen vast.
- Oefen tijdens het gebruik geen extra of buitensporige kracht uit op het gereedschap.
- Laat het gereedschap niet te lang ongebruikt draaien. Dit verkort de levensduur van het gereedschap.
- Controleer of de luchttoevoer schoon is en de luchtdruk niet hoger is dan 90 psi (6,3 bar) tijdens het gebruik van het gereedschap. Een te hoge of onzuivere luchtdruk verkort de levensduur van het gereedschap. Niet-naleving hiervan kan leiden tot ernstig letsel of zelfs de dood.

MAINTENANCE

WAARSCHUWING!

Mogelijk gevaar dat kan leiden tot ernstig letsel of verlies van een mensenleven.

- Koppel het gereedschap los van de luchttoevoer voordat u accessoires verwisselt, onderhoud pleegt of reparaties uitvoert.
- Gebruik het gereedschap pas nadat u de beschadigde onderdelen of accessoires hebt vervangen of gerepareerd.

- Gebruik uitsluitend aanbevolen en correct beoordeelde vervangende onderdelen en accessoires. Het niet naleven hiervan kan leiden tot ernstig letsel of zelfs de dood.
- Reparaties moeten worden uitgevoerd door een gekwalificeerde servicetechnicus.

Onderhoud vereist	Beschrijving	Gereedschap of materialen vereist	Maximale service interval		
			Elk gebruik of elk 2 uren	Maandelijks	Als nodig
Algemene inspectievrij beweging	Trekker, veer, veiligheid mechanisme	Geen	✓		
Diepgaand inspectie	Versleten of gebroken onderdelen			✓	✓
Vervangen versleten of gebroken onderdelen					✓
Smering	Zien onderstaand	Pneumatisch gereedschap olie	✓		

- Smering: Als de luchtaangedreven slagschroevendraaier en de compressor niet zijn uitgerust met een in-line smeersysteem, doe dan vóór elke werkdag of na elke 2 uur continu gebruik maximaal 6 druppels pneumatische gereedschapsolie in de luchtinlaat, afhankelijk van de eigenschappen van het werkstuk.
- Luchtbediende gereedschappen moeten regelmatig worden gecontroleerd en versleten of kapotte onderdelen moeten worden vervangen om ervoor te zorgen dat het gereedschap veilig en efficiënt blijft werken.
- Controleer en vervang versleten of beschadigde O-ringen, afdichtingen, enz. Draai alle schroeven en doppen regelmatig vast om persoonlijk letsel te voorkomen.
- Verlies van vermogen of onregelmatige werking kan te wijten zijn aan de volgende oorzaken:
 - Overmatige lekkage in de luchtleiding.
 - Vocht of verstopping in de luchtleiding.
 - Onjuiste maat of type slangaansluiting. Controleer de luchttoevoer en volg de instructies.
 - Ook gruis- of gomafzettingen in het gereedschap kunnen de prestaties verminderen.
- Controleer regelmatig of de trekker, de veer en het veiligheidsmechanisme vrij kunnen bewegen, om er zeker van te zijn dat het veiligheidssysteem goed functioneert.
- Controleer of er geen onderdelen loszitten, ontbreken en of er geen onderdelen vastzitten of vastzitten.
- Koppel het gereedschap los van de luchttoevoer, maak het schoon en bewaar het op een veilige, droge en kindveilige plaats wanneer u het gereedschap niet gebruikt.
- Wanneer de temperatuur onder het vriespunt ligt, houd het gereedschap dan zo warm mogelijk. Gebruik hiervoor een veilige en gemakkelijke methode.
- Controleer de luchttoevoer op de juiste maat en het juiste type slangaansluitingen. Om vermogensverlies of onregelmatige werking te voorkomen, dient u ervoor te zorgen dat er geen extra afvoer in de luchtleiding zit en dat er geen vocht of verstoppingen in de luchtleiding zitten.

Opslag:

- Breng voldoende smeermiddel aan voordat u het gereedschap opbergt.
- Laat het gereedschap ongeveer 30 seconden draaien na het smeren, om ervoor te zorgen dat het smeermiddel gelijkmatig door het gereedschap wordt verdeeld.
- Bewaar het gereedschap op een schone en droge plaats.

TROUBLESHOOTING

De volgende tabel bevat veelvoorkomende problemen en oplossingen. Lees deze aandachtig door en volg alle instructies nauwgezet.

WAARSCHUWING!

Mogelijk gevaar dat kan leiden tot ernstig letsel of verlies van een mensenleven.

- Als een van de volgende symptomen optreedt tijdens gebruik van het gereedschap, schakel het dan onmiddellijk uit en koppel het los van de luchttoevoer. Het negeren van deze waarschuwing kan leiden tot ernstig persoonlijk letsel.
- Koppel het gereedschap los van de luchttoevoer voordat u aanpassingen doorvoert.
- Reparaties mogen uitsluitend worden uitgevoerd door een gekwalificeerde servicetechnicus

PROBLEMEN	MOGELIJKE OORZAKEN	REMEDIES
<p>Hulpmiddel loopt op normaal snelheid Maar verliest onder laden</p>	<ul style="list-style-type: none"> ● Motor versleten onderdelen. ● Nokkenaskoppeling versleten of plakken vanwege gebrek aan smeermiddel. 	<p>. Smeerkoppeling huisvesting . Controleer of er teveel koppelingsolie aanwezig is . Koppeling gevallen alleen nodig zijn half vol. Te vol kan oorzaak draak hoog snelheid koppeling onderdelen , dwz . atypische geoliede/gesmeerde sleutel vereist 1/2 ounce olie.</p> <p>VET GESMEERD:LET OP: Warmte gebruikelijk geeft aan onvoldoende vet in de kamer. Zware bedrijfsomstandigheden kunnen vereisen vaker smering.</p>
<p>Hulpmiddel loopt langzaam. Lucht stroomt lichtjes van uitlaat</p>	<ul style="list-style-type: none"> ● Motoronderdelen vol met vuildeeltjes ● Vermogensregelaar in gesloten positie ● Luchtstroom geblokkeerd door vuil. 	<ul style="list-style-type: none"> ● Controleer of het luchtinlaatfilter verstopt is. ● Giet de smeerolie voor luchtgereedschap in de luchtinlaat volgens de instructies. ● Bedien het gereedschap in korte uitbarstingen en draai indien mogelijk snel heen en weer. ● Herhaal het bovenstaande indien nodig.
<p>Gereedschappen zullen niet rennen. Lucht stroomt vrijelijk van uitlaat</p>	<ul style="list-style-type: none"> ● Een of meer motorvinnen zitten vast door ophoping van materiaal. 	<ul style="list-style-type: none"> ● Giet het smeermiddel voor de perslucht in de luchtinlaat. ● Laat het gereedschap, indien van toepassing, korte voorwaartse en/of achterwaartse rotaties maken. ● Tik zachtjes op de motorbehuizing met een kunststof hamer. ● Koppel de voeding los. Maak de

		motor vrij door de aandrijf- fas handmatig te draaien (indien van toepassing).
Gereedschap zal niet dicht uit	<ul style="list-style-type: none"> ● O-ringen van gasklep losgeraakt van inlaatklepzitting. 	<ul style="list-style-type: none"> ● Vervang de O-ringen of stuur het product terug naar het servicecentrum.
Opmerking: Reparaties moeten worden gedragen uit door een gekwalificeerde persoon .		

EXPLODED VIEW & PARTS LIST

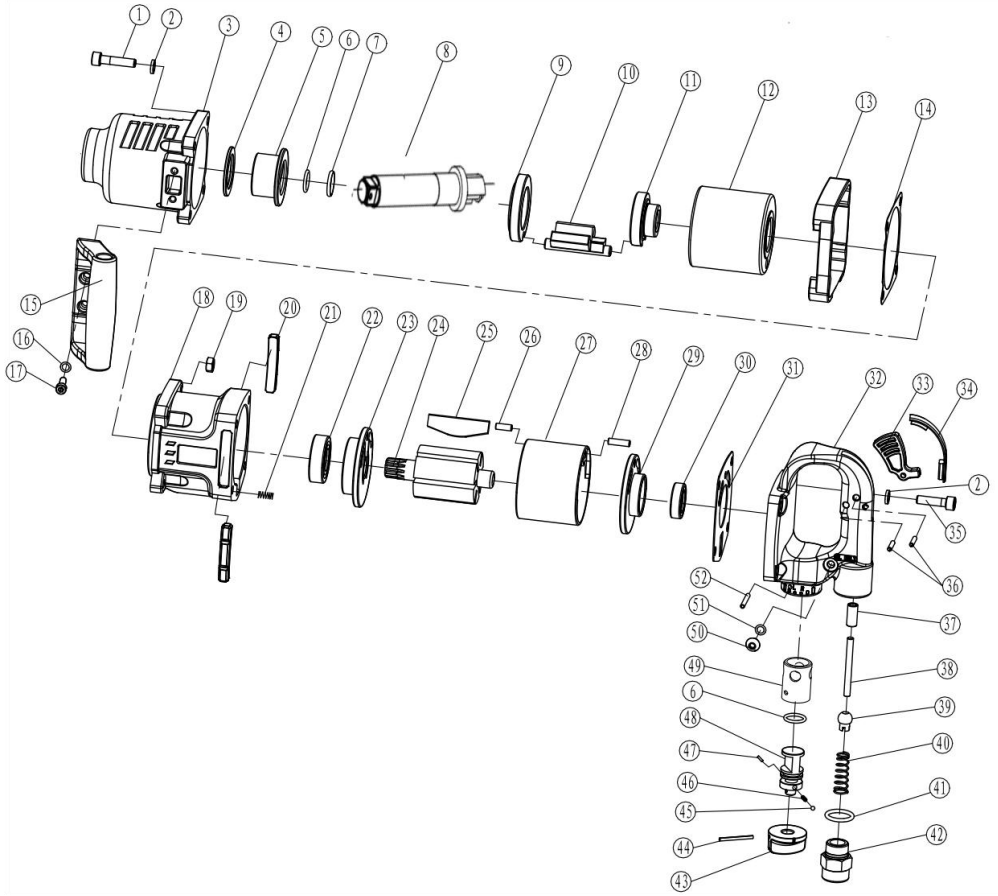

No.	Figure number	Description	Qty.	No.	Figure number	Description	Qty.	No.	Figure number	Description	Qty.
01	03.05.07.407	Bolt M8*35	4	19	03.05.08.002	Nut	1	37	03.02.02.018.009	Copper bush	1
02	03.05.09.013	Spring Washer	8	20	05.02.17.0326	Rubber Washer	2	38	03.02.02.018.006	Pin	1
03	03.02.02.060.019	Head	1	21	03.05.11.003	Screw sleeve	4	39	03.02.02.019.015	End Cap	1
04	03.02.02.060.002	Washer	1	22	03.05.02.112	Bearing	1	40	03.02.02.019.016	Air inlet Spring	1
05	03.02.02.060.001	Shaft sleeve	1	23	03.02.02.060.018	Front cap	1	41	03.05.01.093	O-ring 18*2.65	1
06	03.05.01.090	O-ring 17*2.65	2	24	03.02.02.060.009	Rotor	1	42	03.02.02.019.017	Air inlet plug	1
07	03.02.02.019.024	Overhand volume	1	25	03.02.02.060.010	Blade	6	43	03.02.02.018.037	Rotary controller	1
08	03.02.02.060.070	Drive shaft	1	26	03.05.04.158	Pin 6*12	1	44	03.05.04.053	Pin 3*35	1
09	03.02.02.060.003	Locating ring	1	27	03.02.02.060.011	Cylinder	1	45	03.05.05.007	Steel ball Dw=4	1
10	03.02.02.060.004	Hammer	1	28	03.05.04.156	Pin 6*20	1	46	03.02.02.019.027	Spring	1
11	03.02.02.060.007	Cam	1	29	03.02.02.060.015	Rear cap	1	47	03.05.04.058	Pin 3*7	1
12	03.02.02.060.006	Hammer cage	1	30	03.05.02.145	Bearing	1	48	03.02.02.018.038	Reversing valve	1
13	05.02.18.0001	Front Washer	1	31	03.02.02.060.014	Rear Washer	1	49	03.02.02.018.007	Reverse Valve bush	1
14	03.02.02.060.008	Front Sheath	1	32	03.02.02.060.013	Sealing cover	1	50	03.05.07.364	Bolt M8*8	1
15	03.02.02.060.017	Handle	1	33	03.02.02.060.012	Trigger	1	51	03.05.01.262	O-ring 7*1.8	1
16	03.05.09.012	Spring washer 6	2	34	05.02.17.0325	Jacket	1	52	03.05.04.068	Pin 4*32	1
17	03.05.07.411	Bolt M6*18	2	35	03.05.07.176	Bolt M8*30	4				
18	03.02.02.060.016	Gun Body	1	36	03.05.04.157	Pin 4*22	2				

Opmerking:

Mocht u reserveonderdelen voor dit model nodig hebben, neem dan gerust contact met ons op of met de distributeur waar u dit gereedschap hebt gekocht.

Bedankt!

Fabrikant: Shanghaimuxinmuyeyouxiangongsi

Adres: Shuangchenglu 803nong11hao1602A-1609shi, baoshanqu, shanghai 200000 CN.

Geïmporteerd naar AUS: SIHAO PTY LTD. 1 ROKEVA STREETEASTWOOD NSW 2122 Australië

Geïmporteerd naar de VS: Sanven Technology Ltd. Suite 250, 9166 Anaheim Place, Rancho Cucamonga, CA 91730



YH CONSULTING LIMITED.
C/O YH Consulting Limited Office 147,
Centurion House, London Road,
Staines-upon-Thames, Surrey, TW18 4AX



E-CrossStu GmbH
Mainzer Landstr.69,
60329 Frankfurt am Main.



VEVOR

Affordable. Reliable. Home Improvement.

Luftslagsnyckel

Modell: RP9563

VEVOR



Affordable. Reliable. Home Improvement.

Air Impact Wrench

Modell: RP9563



Detta är originalinstruktionerna, vänligen läs alla instruktioner noggrant innan du använder produkten. VEVOR förbehåller sig en tydlig tolkning av vår användarmanual. Produktens utseende ska vara beroende av den produkt du mottagit. Vi ber om ursäkt för att vi inte kommer att informera dig igen om det finns några teknik- eller programuppdateringar för vår produkt.

	Varning – För att minska risken för skador måste användaren läsa instruktionsmanualen noggrant.
	Varning - märkning gällande risk för ögonskador



Varning - märkning gällande risk för hörselnedsättning

First Time Usage

VIKTIG:

Vid mottagandet av produkten, läs och följ alla säkerhetsföreskrifter, bruksanvisningen innan du använder den första gången. Och spara denna manual för framtida bruk.

 <p>Safety alert</p>	 <p>Wear ear protection.</p>
 <p>CE conformity</p>	 <p>Lubricate with air tool oil daily.</p>
 <p>Please read the instructions carefully before starting the product.</p>	
 <p>Wear eye protection.</p>	

Innehålla:

- ◎ TEKNISKA SPECIFIKATIONER
- ◎ SÄKERHETSRIKTLINJER
- ◎ DIAGRAM ÖVER VIKTIGA DELAR

VIKTIG INFORMATION

- ◎ BRUKSANVISNING
- ◎ UNDERHÅLL
- ◎ FELSÖKNING
- ◎ SPRÄNGSKISS
- ◎ DELLISTA

Technical Data

Fyrkantsdrivhuvud:	1" (25 mm)	Kapacitet bultstorlek:	1" (25 mm)
Luftslang krävs:	19 mm (5/8 tum)	Luftinlopp:	1/2" innerdiameter (13 mm)
Arbetstryck:	90–120 PSI	SCFM-krav:	≤ 22,0 @ 90 PSI
En viktad ljudtrycksnivå:	119,1 dB (A)	Ljudeffektnivå:	121,1 dB (A)
HASTIGHET (INGA LADDA):	6000 varv/min ± 10 %	Vikt:	18,9 pund (8,6 kg)
Arbetsmoment:	2000 Nm (1474 ft-lb)	Vibration i hantera:	1,50 m/s ²

SCFM: Standardkubikfot per minut (volymflödet för en fjärrstyrd korrigerat till standardiserade förhållanden för temperatur och tryck).

NPT: Nationell rörgänga

Miljöansvar

Återvinn önskat material istället för att slänga det som avfall. Alla verktyg, slangar och förpackningar ska sorteras, lämnas till den lokala återvinningscentralen och kasseras på ett miljövänligt sätt.

SAFETY GUIDELINES

FARA!

Potentiell fara som kan leda till allvarliga skador eller dödsfall.

VARNING!

Potentiell fara som kan leda till allvarliga skador eller dödsfall.

FÖRSIKTIGHET!

Potentiell fara som kan leda till måttliga skador eller skador på utrustning.

OBS: Ordet "Obs" används för att informera läsaren om något han/hon behöver veta om verktyget.

PERSONLIG SÄKERHET

Dessa försiktighetsåtgärder är avsedda för användarens och andras personliga

säkerhet som arbetar med användaren. Ta dig tid att läsa och förstå dem.

FARA!

Potentiell fara som kan leda till allvarliga skador eller dödsfall.

- Håll barn borta från arbetsområdet. Låt inte barn hantera elverktyg.
- Använd inte ett verktyg som läcker luft, som har saknade eller skadade delar eller som behöver repareras. Kontrollera att alla skruvar är ordentligt åtdragna.
- Försök aldrig att åsidosätta verktygets säkerhetsfunktioner.
- Låt inte okvalificerade eller utbildade personer använda en tryckluftsdreven slagnyckel eller andra tryckluftsdrivna verktyg.
- Använd inte syrgas eller annan brännbar gas eller gas på flaska för att driva tryckluftsdrivna verktyg. Underlåtenhet att följa denna varning kan orsaka explosion och allvarliga personskador eller dödsfall. Använd endast tryckluft för att driva tryckluftsdrivna verktyg. Använd minst 7,6 m slang för att ansluta verktyget till kompressorn. Underlåtenhet att följa anvisningarna kan leda till allvarliga skador eller dödsfall.
- Risk för elektrisk stöt: Utsätt inte kompressorn för regn. Förvara den inomhus. Kompressorn måste vara jordad. Använd inte jordningsadapterar.
- Risk för personskada: Rikta inte tryckluft från luftslangen mot användaren eller annan personal.
- Risk för inandning: Andas aldrig in luften som produceras av kompressorn direkt.
- Risk för sprängning: Justera inte tryckbrytaren eller säkerhetsventilen av någon anledning. De har förinställts från fabriken för denna kompressors maximala tryck. Manipulering av tryckbrytaren eller säkerhetsventilen kan orsaka personskada eller egendomsskada.
- Risk för brännskador: Pumpen och grenröret genererar höga temperaturer. För att undvika brännskador eller andra skador, låt inte Rör vid pumpen, grenröret eller överföringsröret medan kompressorn är igång. Låt delarna svalna innan hantering eller service. Håll barn borta från

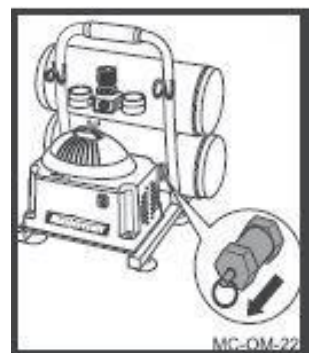
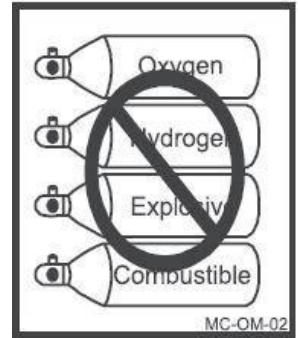

kompressor alls gånger.

- Risk för sprängning: Se till att regulatören är justerad så att kompressorns utloppstryck är inställt lägre än verktygets maximala driftstryck. Innan du startar kompressorn, dra i ringen på säkerhetsventilen för att kontrollera att ventilen rör sig fritt. Töm vatten från tanken efter varje användning. Svetsa eller reparera inte tanken. Avlasta allt tryck i slangen innan du tar bort eller monterar tillbehör.

VARNING!

Potentiell fara som kan leda till allvarliga skador eller dödsfall.

- Se alltid till att arbetsstycket är ordentligt fixerat så att båda händerna är fria att styra verktyget.
- Håll alltid ditt luftverktyg rent och smort. Daglig smörjning är avgörande för att undvika inre korrosion och eventuella fel.
- Överbelasta inte verktyget. Låt verktyget arbeta med optimal hastighet för maximal effektivitet. Överbelastning kan orsaka att verktygshöljet spricker och kan även leda till överdrivet slitage på rörliga delar och eventuellt haveri.
- Använd endast de lätta spiralslangarna. För att ansluta verktyget till kompressorkopplingen. Montera inte snabbväxlingsslangen. kopplingar på verktyget, eftersom vibrationerna kan leda till skador eller fel på kopplingen.
- Se alltid till att verktyget har stannat innan du ansluter det till lufttillförseln.
- Kontrollera att sliptillbehören som används med dessa verktyg är klassade för eller över verktygets hastighetsklassificering (6000 varv/min).
- Om tillbehöret inte matchas korrekt med verktyget kan det leda till allvarliga personskador.
- Se alltid till att tillbehören är klassade/konstruerade för användning med verktyget.
- Se till att tillbehören är korrekt och säkert fastsatta innan verktyget ansluts till lufttillförseln.
- Placera kompressorn i ett välventilerat utrymme. För kylning, minst 31 cm från närmaste vägg.
- Skydda luftslangen och nätsladden från skador och punkteringar. Kontrollera dem varje vecka för svaga eller slitna punkter och byt ut dem vid behov.
- Använd alltid hörselskydd när du använder luftkompressor. Underlåtenhet att göra det kan leda till hörselnedsättning.
- Bär inte kompressorn medan den är igång.

- Använd inte kompressorn om den inte är i ett stabilt läge.
- Använd inte kompressorn på ett tak eller i en upphöjd position där enheten kan falla eller tippa. över.
- Byt alltid ut en skadad mätare innan enheten används igen.

FÖRSIKTIGHET!

Potentiell fara som kan leda till måttliga skador eller skador på utrustning.

- Se till att du har ordentligt fotfäste hela tiden för att säkerställa korrekt balans.
- Bär inte klockor, ringar, armband eller löst sittande kläder när du använder luftverktyg.
- För optimal säkerhet och verktygsprestanda, inspektera verktyget dagligen för att säkerställa att avtryckaren rör sig fritt, mekanismer och fjädrar.
- Håll arbetsytan ren. En rörig eller smutsig arbetsbänk kan leda till en olycka. Golven bör hållas rena.
- Detta verktyg är inte en leksak. Använd det med försiktighet.
- Använd verktyget i ett välventilerat utrymme.
- Kontrollera att verktyget har stannat innan du lägger ner det efter användning.
- Hantering och förvaring av olja: Använd med tillräcklig ventilation. Undvik kontakt med ögon, hud och kläder. andningsspray eller dimma. Förvara i en tätt sluten behållare på en sval, torr och välventilerad plats, fri från oförenliga ämnen. ämnen.
- Använd inte verktyget nära eller under fryspunkten, eftersom det kan orsaka verktygsfel.
- Förvara inte verktyget i en frysande miljö för att förhindra isbildning på manöverventilerna till verktyget, eftersom det kan orsaka verktygsfel.
- Koppla bort verktyget från lufttillförseln och stäng av kompressorn innan du byter något. tillbehör, utföra underhåll, service, när verktyget inte används, när det överlämnas till en annan person, och när den lämnas utan uppsikt. Underlåtenhet att följa detta kan leda till måttliga skada eller skador på utrustning.
- Använd skyddsglasögon och hörselskydd: Använd skyddsglasögon med sidoskydd när du använder verktyg/kompressor och kontrollera att andra i



arbetsområdet också bär skyddsglas. krav och måste skydda mot flygande partiklar framifrån och från sidor. Luftdrivna verktyg är högljuda och ljudet kan orsaka hörselskador. Använd alltid

Hörselskydd för att förhindra hörselskador och hörselnedsättning. Underlåtenhet att följa anvisningarna kan leda till måttlig skada.

Obs: Återvinn oönskat material istället för att slänga det som avfall. Sortera verktyg, slangar och förpackningen i specifika kategorier och lämna dem till den lokala återvinningscentralen eller kassera dem på ett miljövänligt sätt. va y .

KEY PARTS DIAGRAM

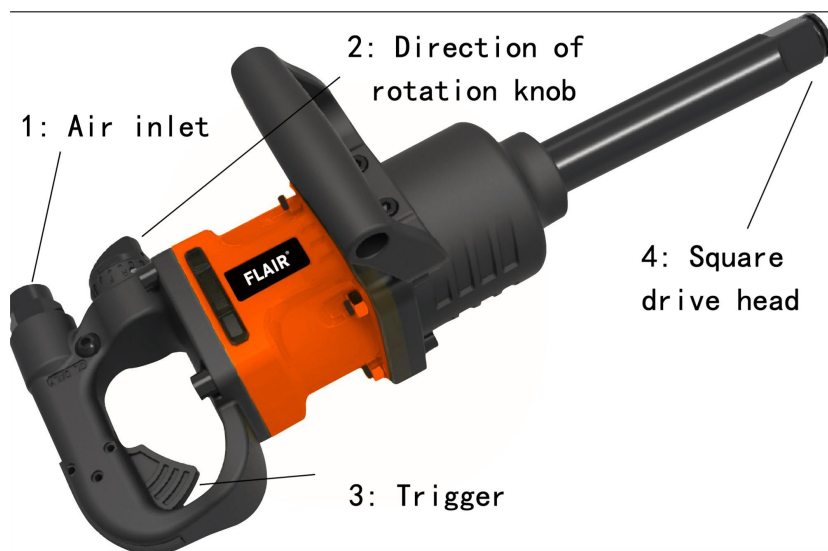

IMPORTANT INFORMATION

Allmän användningsbeskrivning

VEVOR luftdrivna slagnyckel har en trygg arbetsmiljö, fri från vibrationer, värme, elektromagnetism etc., segmenterad design i greppstruktur, mer exakt hantering. Verktyget har ett nytt utseende, stort vridmoment, lågt ljud . egenskaper. Vred för att ändra strukturen, för- och nackdelarna är lätta att hantera, höglegerat stål, vilket säkerställer ett mer hållbart slitage, förlänger livslängden avsevärt. Bäst för arbete med stora volymer på underhåll, lastbilar, bussar och tung utrustning etc.

Kompatibel kompressor och luftverktyg:

RIKTLINJER FÖR KORREKT ANVÄNDNING OCH PERSONALISERING

Se alltid till att använda lämpligt anpassade luftverktyg och kompressorer. Kompressorn bör kunna leverera ett minsta lufttryck på 22.0 SCFM@90PSI för att säkerställa att kompressorn kan köras kontinuerligt med VEVOR luftdrivna slagnyckel. Att använda verktyg eller en kombination av verktyg som tillsammans eller separat kräver ett högre lufttryck än vad luftkompressorn kan leverera kommer att minska prestandan och kan ogiltigförklara kompressorns eller verktygets garanti.

Luftkompressorns storlek & driva	4 hk	4-1/2 HP	5+ HP
27-28 gallon	Ljus tull och intermittent använda	Ljus tull och intermittent använda	Medium tull och intermittent använda
29-31 gallon	Ljus tull och intermittent använda	Medium tull och intermittent använda	Tung belastning och kontinuerlig använda
35+ gallon	Medium tull och intermittent använda	Tung belastning och kontinuerlig använda	Tung belastning och kontinuerlig använda

AIR SYSTEM

- Använd alltid ren, torr, reglerad tryckluft vid 4 till 7 bar (60 till 100 PSI).
- Överskrid inte max- och lägsta tryck. Att använda verktyget med fel tryck (för lågt eller för högt) orsakar för mycket buller eller snabbt slitage.
- Det rekommenderas att en filterregulator-smörjapparat används och placeras så nära verktyget som möjligt.
- Om ingen filterregulator och smörjanordning är installerad, droppa upp till 6 droppar pneumatisk verktygsolja i luftinloppspluggen före varje användning.

- Om en filterregulator-smörjare är installerad, håll luftfiltret rent. Ett smutsigt filter minskar lufttrycket till verktyget, vilket leder till minskad effekt, effektivitet och allmän prestanda.

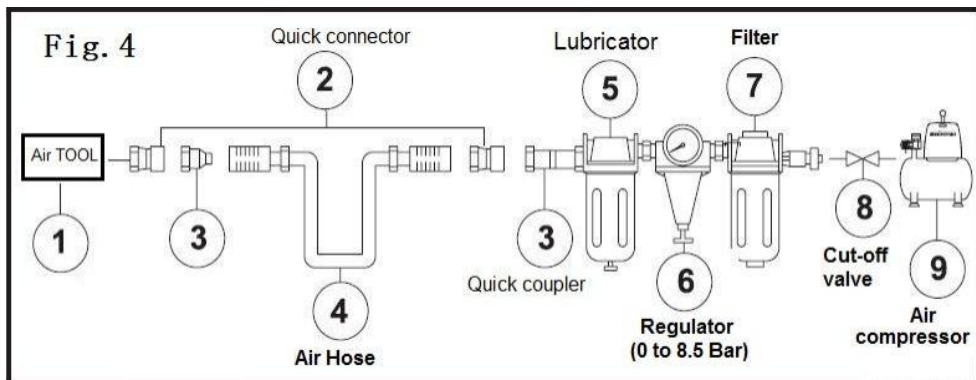

FÖRSIKTIGHET!

Potentiell fara som kan leda till måttliga skador eller skador på utrustning.

- Kontrollera att alla anslutningar i lufttillförselsystemet är tätade för att förhindra luftläckage. Underlåtenhet att följa anvisningarna kan leda till måttliga skador eller skador på utrustningen.
- Läs denna instruktionsmanual noggrant eller låt verktygsoperatörer läsa den noggrant innan de använder verktyget.
- Läs alla säkerhetsföreskrifter (se avsnittet "Säkerhetsföreskrifter") i början av denna manual.
- Kontrollera alltid luftverktyget före varje användning för att säkerställa att strömkällan används korrekt.
- Avgör om verktyget är i korrekt fungerande skick.
- Använd endast tillbehör som är specifikt utformade för användning med detta verktyg (se avsnittet "Tekniska specifikationer").
- Töm kompressorns tank dagligen. Vatten i lufttillförseln kommer att skada verktyget.
- Rengör luftintaget och filtret varje vecka.
- Ledningstrycket bör ökas för att kompensera för ovanligt långa luftslangar. Slangdiametern bör vara 1/2" invändig diameter.

VARNING!

Potentiell fara som kan leda till allvarliga skador eller dödsfall.

- Använd inte verktyget om det inte är i korrekt fungerande skick.
- Använd inte syrgas eller någon annan brännbar eller flaskgas för att driva detta verktyg.
- Använd inte detta verktyg i närheten av brandfarliga vätskor eller gaser.
- Håll slangen borta från värme, olja och vassa kanter. Kontrollera slangen för slitage och se till att alla anslutningar är säkra. Underlåtenhet att följa anvisningarna kan leda till allvarliga skador eller dödsfall.
- Håll händer och andra kroppsdelar borta från arbetsområdena när lufttillförseln ansluts. Underlåtenhet att följa anvisningarna kan leda till allvarliga skador eller dödsfall.

OPERATING INSTRUCTIONS

Lastning och drift

- Läs noggrant alla instruktioner i denna manual och förstå dem noggrant innan du använder verktyget.
 - Använd inte andra slagnyckeltillbehör än de som är specifikt utformade för användning med den tryckluftdrivna slagnyckeln. Underlåtenhet att följa anvisningarna kan leda till allvarliga skador eller dödsfall.
 - Kontrollera att lufttillförseln är ren innan du använder den tryckluftdrivna slagnyckeln.
8. Anslut kompressorn, slå på den, ställ in tryckregulatorn på 90 psi, fäst ena änden av luftslangen till kompressorn och den andra änden av luftslangen till verktyget. Använd rörmokartejp för att undvika luftläckage (se avsnittet "Tekniska specifikationer").
 2. Placera och lås hylsan över fyrkantsfattningen på den tryckluftdrivna slagnyckeln.
 3. Placera hylsan över en mutter som ska tas bort eller monteras och tryck på avtryckaren högst upp på handtaget för att använda verktyget.

4. För bakåtroterning (R), tryck på hastighetsreglaget på vänster sida av verktyget. För framåtroterning (F), tryck på hastighetsreglaget på höger sida av verktyget. Vrid hastighetsreglaget på vänster sida av verktyget under bakåtroterning för att styra luftflödets hastighet efter behov. Vrid hastighetsreglaget på höger sida av verktyget under framåtroterning för att styra luftflödets hastighet efter behov.
5. Koppla bort luftslangen från verktyget efter att du har använt det.

VARNING!

Potentiell fara som kan leda till allvarliga skador eller dödsfall.

- Håll verktyget stadigt med händerna.
- Använd inte extra eller överdriven kraft på verktyget under arbetet.
- Låt inte verktyget gå fritt under en längre tid. Det förkortar verktygets livslängd.
- Kontrollera att lufttillförseln är ren och att lufttrycket inte överstiger 90 psi (6,3 bar) när verktyget används. Om lufttrycket är för högt eller smutsigt förkortar det verktygets livslängd. Underlåtenhet att följa anvisningarna kan leda till allvarliga skador eller dödsfall.

MAINTENANCE

VARNING!

Potentiell fara som kan leda till allvarliga skador eller dödsfall.

- Koppla bort verktyget från lufttillförseln innan du byter tillbehör, utför service eller underhåll.
- Använd endast verktyget efter att de skadade delarna eller tillbehören har bytts ut eller reparerats.
- Använd endast rekommenderade och korrekt klassade reservdelar och tillbehör. Underlåtenhet att följa anvisningarna kan leda till allvarliga skador eller dödsfall.
- Reparationer måste utföras av en kvalificerad servicetekniker.

Underhåll nödvändig	Beskrivning	Verktyg eller material nödvändig	Maximal service intervall		
			Varje använda eller varje 2 timmar	Månatlig	Som behövs
Fri från allmän inspektion rörelse	Avtryckare, fjäder, säkerhet mekanism	Ingen	✓		
Djupgående inspektion	Slitna eller bruten delar			✓	✓
Ersätta sliten eller bruten delar					✓
Smörjning	Se nedan	Pneumatiskt verktyg olja	✓		

- Smörjning: Om den tryckluftdrivna slagnyckeln och kompressorn inte är utrustade med ett inbyggt smörjsystem, droppa upp till 6 droppar tryckluftsolja i luftintaget före varje arbetsdag eller efter varannan timmes kontinuerlig användning, beroende på arbetsstyckets egenskaper.
- Luftdrivna verktyg måste inspekteras regelbundet, och slitna eller trasiga delar måste bytas ut för att verktygen ska fungera säkert och effektivt.
- Inspektera och byt ut slitna eller skadade O-ringar, tätningar etc. Dra åt alla skruvar och lock ofta för att förhindra personskador.
- Strömförlust eller oregelbunden handling kan bero på följande
 - För mycket dränering i luftledningen.
 - Fukt eller stopp i luftröret.

- Felaktig storlek eller typ av slangkoppling. Kontrollera lufttillförseln och följ instruktionerna.
- Smuts- eller gummiavlagringar i verktyget kan också minska prestandan.
 - Kontrollera regelbundet att avtryckaren, fjädern och säkerhetsmekanismen kan röra sig fritt för att säkerställa att säkerhetssystemet fungerar fullt ut.
 - Kontrollera att ingen del är lös eller saknas och att ingen del har fastnat eller fastnat.
 - Koppla bort verktyget från lufttillförseln, rengör det och förvara det på en säker, torr och barnsäker plats när det inte används.
 - När temperaturen är under fryspunkten, håll verktygen så varma som möjligt med hjälp av en säker och bekväm metod.
 - Kontrollera lufttillförseln för korrekt storlek och typ av slangkopplingar. För att undvika strömavbrott eller oregelbunden funktion, se till att det inte finns något ytterligare dränering på luftledningen och ingen fukt eller stopp i luftröret.

Lagring:

- Applicera rikligt med smörjmedel innan verktyget förvaras.
- Kör verktyget i cirka 30 sekunder efter smörjning för att säkerställa att smörjmedlet är jämnt fördelat i hela verktyget.
- Förvara verktyget i en ren och torr miljö.

TROUBLESHOOTING

Följande tabell listar vanliga problem och lösningar. Läs den noggrant och följ alla instruktioner noggrant.

VARNING!

Potentiell fara som kan leda till allvarliga skador eller dödsfall.

- Om något av följande symtom uppstår medan verktyget används, stäng av det och koppla bort det från lufttillförseln omedelbart. Underlåtenhet att följa denna varning kan leda till allvarliga personskador.
- Koppla bort verktyget från lufttillförseln innan du gör några justeringar.
- Reparationer får endast utföras av en kvalificerad servicetekniker

PROBLEM	MÖJLIGA ORSAKAR	ÅTGÄRDER
Verktyg körs kl. normal hastighet men förlorar under ladda	<ul style="list-style-type: none"> ● Motor slitna delar. ● Kamkoppling sliten eller klibbände på grund av brist på smörjmedel. 	<p>. Smörjkoppling bostäder . Kontrollera om det finns överskott av kopplingsolja . Koppling fall behöver bara vara halv full. Överfyllning burk orsaka drake hög hastighet koppling delar , dvs. atypisk oljad/smord nyckel kräver 1/2 uns olja. FETT SMÖRT: OBS! Värme vanligtvis indikerar otillräckligt fett i kammaren. Svåra driftsförhållanden maj behöva mer frekvent smörjning.</p>
Verktyg går långsamt. Luft rinner något från uttömma	<ul style="list-style-type: none"> ● Motordelar fastnade med smutspartiklar ● Effektregulator i stängt läge ● Luftflödet blockerat av smuts. 	<ul style="list-style-type: none"> ● Kontrollera luftinloppsfiltret för blockering. ● Håll smörjolja för luftverktyget i luftinloppet enligt anvisningarna. ● Kör verktyget i korta intervaller och vänd snabbt rotationen fram och tillbaka där det är tillämpligt. ● Upprepa ovanstående vid behov.

<p>Verktygen kommer att inte spring. Luft flyter fritt från uttömma</p>	<ul style="list-style-type: none"> ● En eller flera motorvingar har fastnat på grund av materialavlagringar. 	<ul style="list-style-type: none"> ● Häll smörjmedlet för luftverktyget i luftinloppet. ● Kör verktyget i korta intervaller med rotation framåt och/eller bakåt där så är tillämpligt. ● Knacka försiktigt på motorhuset med en plastklubba. ● Koppla bort matningen. Frigör motorn genom att rotera drivaxeln manuellt där så är tillämpligt.
<p>Verktyget kommer inte stänga av</p>	<ul style="list-style-type: none"> ● O-ringar på gasspjället har lossnat från sätets inloppsventil. 	<ul style="list-style-type: none"> ● Byt ut O-ringar eller returnera till servicecenter.
<p>Notera: Reparationer bör bäras ut av en kvalificerad person .</p>		

EXPLODED VIEW & PARTS LIST

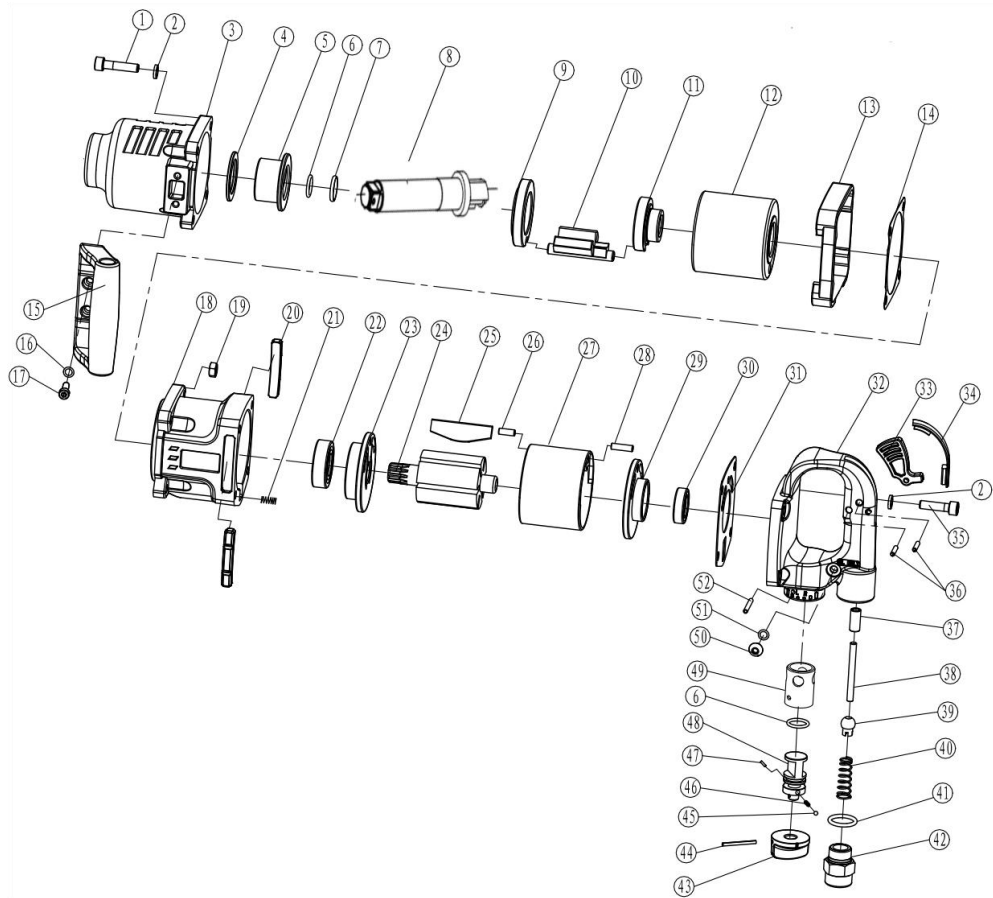

No.	Figure number	Description	Qty.	No.	Figure number	Description	Qty.	No.	Figure number	Description	Qty.
01	03.05.07.407	Bolt M8*35	4	19	03.05.08.002	Nut	1	37	03.02.02.018.009	Copper bush	1
02	03.05.09.013	Spring Washer	8	20	05.02.17.0326	Rubber Washer	2	38	03.02.02.018.006	Pin	1
03	03.02.02.060.019	Head	1	21	03.05.11.003	Screw sleeve	4	39	03.02.02.019.015	End Cap	1
04	03.02.02.060.002	Washer	1	22	03.05.02.112	Bearing	1	40	03.02.02.019.016	Air inlet Spring	1
05	03.02.02.060.001	Shaft sleeve	1	23	03.02.02.060.018	Front cap	1	41	03.05.01.093	O-ring 18*2.65	1
06	03.05.01.090	O-ring 17*2.65	2	24	03.02.02.060.009	Rotor	1	42	03.02.02.019.017	Air inlet plug	1
07	03.02.02.019.024	Overhand volume	1	25	03.02.02.060.010	Blade	6	43	03.02.02.018.037	Rotary controller	1
08	03.02.02.060.070	Drive shaft	1	26	03.05.04.158	Pin 6*12	1	44	03.05.04.053	Pin 3*35	1
09	03.02.02.060.003	Locating ring	1	27	03.02.02.060.011	Cylinder	1	45	03.05.05.007	Steel ball Dw=4	1
10	03.02.02.060.004	Hammer	1	28	03.05.04.156	Pin 6*20	1	46	03.02.02.019.027	Spring	1
11	03.02.02.060.007	Cam	1	29	03.02.02.060.015	Rear cap	1	47	03.05.04.058	Pin 3*7	1
12	03.02.02.060.006	Hammer cage	1	30	03.05.02.145	Bearing	1	48	03.02.02.018.038	Reversing valve	1
13	05.02.18.0001	Front Washer	1	31	03.02.02.060.014	Rear Washer	1	49	03.02.02.018.007	Reverse Valve bush	1
14	03.02.02.060.008	Front Sheath	1	32	03.02.02.060.013	Sealing cover	1	50	03.05.07.364	Bolt M8*8	1
15	03.02.02.060.017	Handle	1	33	03.02.02.060.012	Trigger	1	51	03.05.01.262	O-ring 7*1.8	1
16	03.05.09.012	Spring washer 6	2	34	05.02.17.0325	Jacket	1	52	03.05.04.068	Pin 4*32	1
17	03.05.07.411	Bolt M6*18	2	35	03.05.07.176	Bolt M8*30	4				
18	03.02.02.060.016	Gun Body	1	36	03.05.04.157	Pin 4*22	2				

Notera:

Om du behöver reservdelar till den här modellen är du välkommen att kontakta oss eller distributören där du köpte verktyget. Tack!

Tillverkare: Shanghaimuxinmuyeyouxiangongsi

Adress: Shuangchenglu 803nong11hao1602A-1609shi, baoshanqu, shanghai 200000 CN.

Importerad till Australien: SIHAO PTY LTD. 1 ROKEVA STREETEASTWOOD NSW 2122 Australien

Importerad till USA: Sanven Technology Ltd. Suite 250, 9166 Anaheim Place, Rancho Cucamonga, CA 91730

UK	REP
-----------	------------

YH CONSULTING LIMITED.

C/O YH Consulting Limited Office 147,
Centurion House, London Road,
Staines-upon-Thames, Surrey, TW18 4AX

EC	REP
-----------	------------

E-CrossStu GmbH
Mainzer Landstr.69,
60329 Frankfurt am Main.

