

VEVOR[®]

TOUGH TOOLS, HALF PRICE

Technical Support and E-Warranty Certificate www.vevor.com/support

RETRACTABLE RV AWNING

MODEL: B2E

We continue to be committed to provide you tools with competitive price.

"Save Half", "Half Price" or any other similar expressions used by us only represents an estimate of savings you might benefit from buying certain tools with us compared to the major top brands and does not necessarily mean to cover all categories of tools offered by us. You are kindly reminded to verify carefully when you are placing an order with us if you are actually Saving Half in comparison with the top major brands.

VEVOR[®]

TOUGH TOOLS, HALF PRICE

Retractable RV Awning

MODEL: B2E



<Picture Only For Reference >

NEED HELP? CONTACT US!

Have product questions? Need technical support? Please feel free to contact us:

Technical Support and E-Warranty Certificate

www.vevor.com/support

This is the original instruction, please read all manual instructions carefully before operating. VEVOR reserves a clear interpretation of our user manual. The appearance of the product shall be subject to the product you received. Please forgive us that we won't inform you again if there are any technology or software updates on our product.

IMPORTANT SAFEGUARDS



WARNING: Read and understand this entire manual before operating or servicing this product. Failure to follow these warnings and instructions can cause personal injury or damage to valuable property.

- It is best to complete the process of assembling the awning with an assistant. When you are on a ladder, please be careful and cautious.
- Installation and disassembly by two people is safer and easier. Please consult your RV owners manual.
- Avoid children using the awning, and this product is not a toy, do not allow children to play.
- Keep away from sharp points, blades and other items.
- Keep away from open flame. This product will ignite and burn if brought into contact with an open flame.
- Keep the installation area clean and well lit.
- Keep bystanders out of the area during assembly. Do not install when tired or when under the influence of alcohol, drugs or medication.
- Product capabilities apply to properly and completely installed products only.
- For additional information regarding the parts listed in the following pages, please refer to the accessories package of this manual. Unwrap and separate all parts in a clean work area. Please keep small spare parts out of children's reach.
- Do not use excessive force when assembling or storing the product.
- This product **MUST** be installed/serviced by a qualified service technician.
- **IMPACT OR CRUSH HAZARD.** This product should be installed in a controlled environment. Do **NOT** install the product during windy conditions or when wind is expected. Otherwise, the product could move unpredictably, become unstable, and could [detach/bend / collapse].

SAVE THESE INSTRUCTIONS

CORRECT DISPOSAL

This product is subject to the provision of European Directive 2012/19/EU. The symbol showing a wheellie bin crossed through indicates that the product requires separate refuse collection in the European Union. This applies to the product and all accessories marked with this symbol. Products marked as such may not be discarded with normal domestic waste, but must be taken to a collection point for recycling electrical and electronic devices.

FCC Information:

CAUTION: Changes or modifications not expressly approved by the party responsible for compliance could void the user's authority to operate the equipment!

This device complies with Part 15 of the FCC Rules. Operation is subject to the following two conditions:

- 1) This product may cause harmful interference.
- 2) This product must accept any interference received, including interference that may cause undesired operation.

WARNING: Changes or modifications to this product not expressly approved by the party responsible for compliance could void the user's authority to operate the product.

Note: This product has been tested and found to comply with the limits for a Class B digital device pursuant to Part 15 of the FCC Rules, These limits are designed to provide reasonable protection against harmful interference in a residential installation.

This product generates, uses and can radiate radio frequency energy, and if not installed and used in accordance with the instructions, may cause harmful interference to radio communications. However, there is no guarantee that interference will not occur in a particular installation. If this product does cause harmful interference to radio or television reception, which can be determined by turning the product off and on, the user is encouraged to try to correct the interference by one or more of the following measures.

- Reorient or relocate the receiving antenna.

- Increase the distance between the product and receiver.
- Connect the product to an outlet on a circuit different from that to which the receiver is connected.
- Consult the dealer or an experienced radio/TV technician for assistance.







Thank you very much for choosing this RV Awning. Please read all the instructions before using it. The information will help you achieve the best possible results.





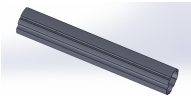
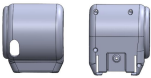
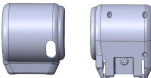

TECHNICAL PARAMETER

Product name	Retractable RV Awning
Model	B2E
Voltage	DC12V
Power	95(+5%/-10%) W
Awning size	10'/14'/15'/16'/18'/19'/20'

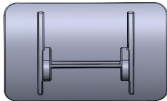
PACKAGE LIST

No.	Name	Picture	QTY (pcs)	
			10'	14'/15' 16'/18' 19'/20'
1	Roller Assembly (L)		1	1

2	Roller Assembly (R)		1	1
3	Extension Roller		/	1
4	Connect pipe		1	2
5	Motor side cover		1	1
6	Non-motor side cover		1	1
7	Fabric		1	1
8	Fabric ploy-cord		2	3
9	Spare crank handle		1	1
10	Door Support		1	1

11	Center Cradle base		/	1
12	Center Cradle support		/	1
13	Platen		1	1
14	Adjustment lever		1	1
15	Screw A		24	24
16	Screw B		40	40
17	Screw C		24	24

ASSEMBLY INSTRUCTIONS

Introduction

To better use the awning, please read the user manual carefully before use. Please keep the user manual properly for future reference.

※Attention: Please carefully read the user manual before installation and install and use it according to the required specifications, Otherwise, it may cause accidental injury or damage to the sunshade.

B2E awning structure diagram : Figure D1

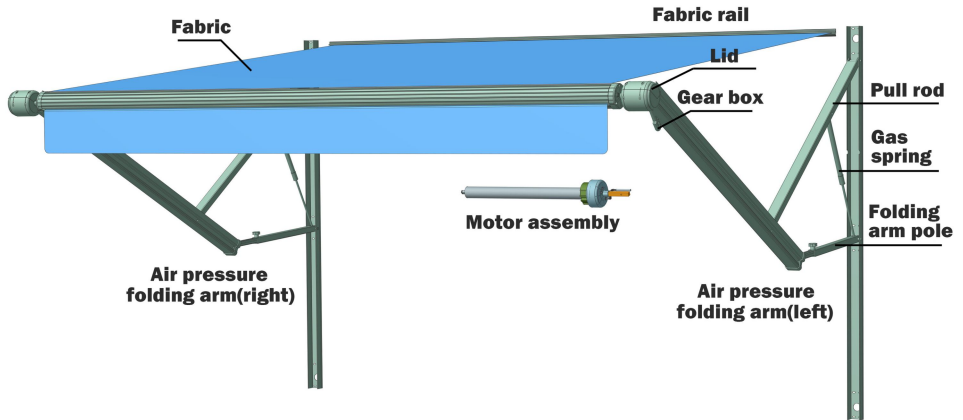

Figure D1

The B2E awning is installed on the side of the vehicle and secured with air pressure folding arms (Figure D2).

The instructions and installation methods are as follows:

1. The awning must be installed by 2 or more people.
2. Before installation, please check if there are reinforcing ribs and drilling positions at the position where the car body is used to fix the folding arm. Check for obstacles such as water, electricity, and other power lines (Figure D3). Or inquire with the vehicle dealer to obtain relevant information.



Figure D2



Figure D3

3. Installation method:

3.1 Take out the fabric rail and fix it on the outside of the vehicle body with screws B (Figure D4). The fabric rail should be installed horizontally, and if not, it should be leveled (the cushion block should be provided) (Figure D5). If the vehicle body is pre-installed with a fabric insertion slot, this step can be omitted and the fabric rail not need to be used.

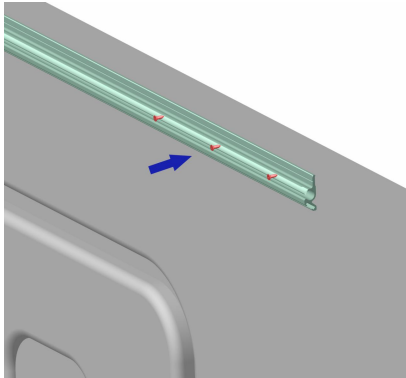

Figure D4

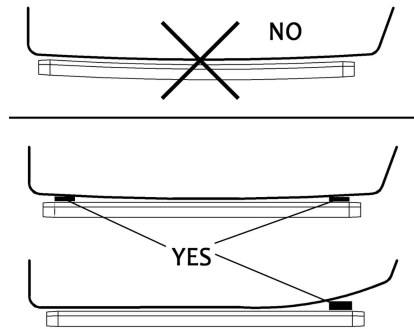

Figure D5

3.2 Take the left and right air pressure folding arms, remove the safety cover, and open the folding arms on the outside of the vehicle. Mark the appropriate hole positions (Figure D6) and drill $\Phi 5$ installation holes on the vehicle body. Notes: The air pressure folding arm has a high elasticity, which poses a risk of accidental injury! Pay attention to pressing down after removing the safety cover slowly release the folding arm.

3.3 Use Screw C to secure the air pressure folding arms at both ends. Attention: The folding arm should be vertical up and down, and the left and right arms are at the same horizontal height (Figure D7).

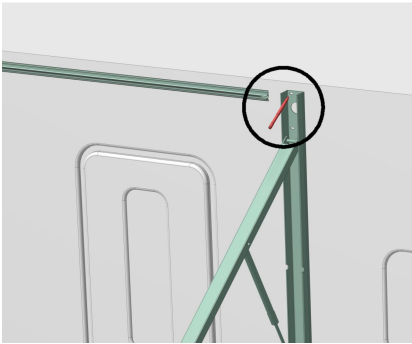

Figure D6

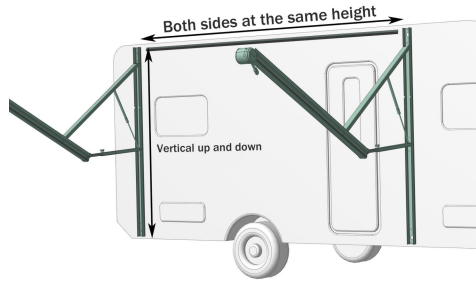

Figure D7

3.4 Pull out the connecting pipes at both ends of the middle coil to the red limit position, and assemble the left and right tube end. Fix the connection with Screw A. (Figure D8, Figure D9)

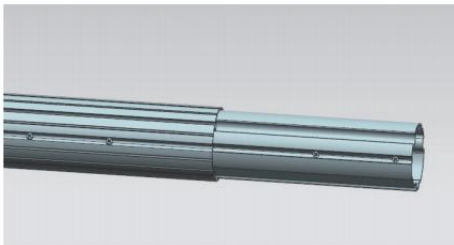

Figure D8

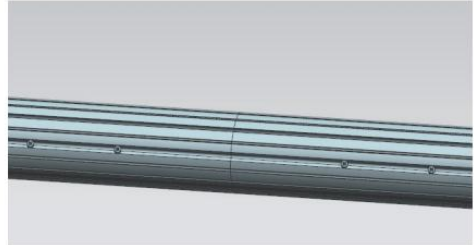

Figure D9

3.5 Open the fabric, insert the fabric into the slot of the roll tube, then insert the front end of the fabric into another slot on the roll tube, and then fix the Screw B to prevent the fabric from moving, next insert the fabric strip into the slot. (Figure D10, Figure D11, Figure D12)

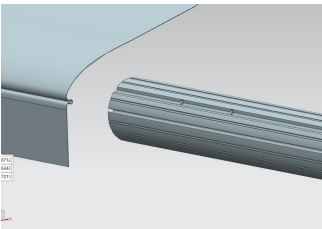

Figure D10

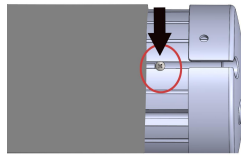

Figure D11

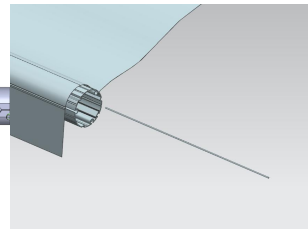

Figure D12

3.6 Wrap the fabric in the same direction onto the winding tube, then thread

the other end of the fabric into the vehicle's fabric strip (Figure D13), and finally insert the roller assembly into the steel shaft at the top of the motor folding arm. Fix the screws to connect and fix the roller end cover to the steel shaft (Figure D14).

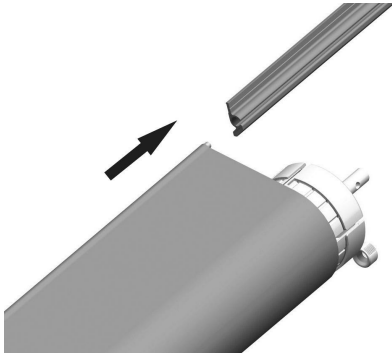

Figure D13

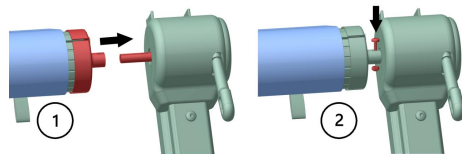

Figure D14

※ **Attention: The air pressure folding arm has a high elasticity, which poses a risk of accidental injury! After pushing back the folding arm, it should be temporarily tied and fixed.**

3.7.1 Put the decorative cover on the top of the motor side folding arm (Figure D15), connect the motor wiring, and reinstall the decorative cover. (Figure D16)

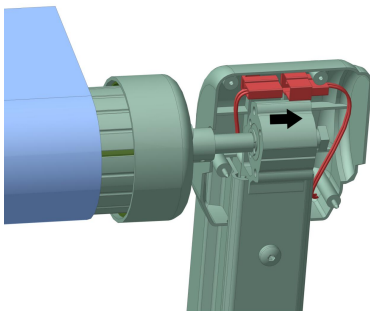

Figure D15

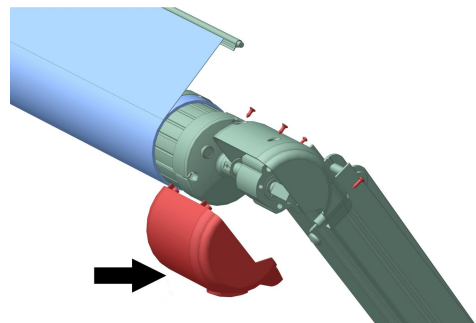

Figure D16

Take the decorative cover on the top of the non-motor side folding arm, insert the non-motor side scroll and bracket into the top of the folding arm, fix it with Screw B, and install the decorative cover.

3.7.2 Remove the decorative cover on the top of the non-motor side folding arm, insert the non-motor side scroll and bracket into the top of the folding arm, fix it with Screws(all screws on the covers), and install the decorative cover. (FigureD17)

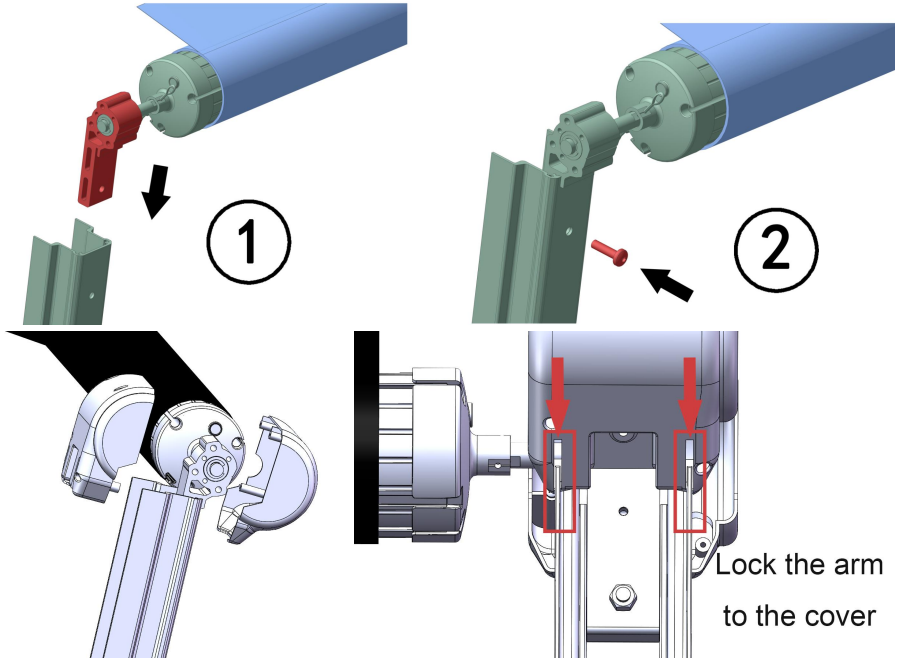

Figure D17

3.7.3 Remove the safety pin on the non-motor side end cover of the reel (Figure D18), release the folding arm, and tighten the fabric roll under force.

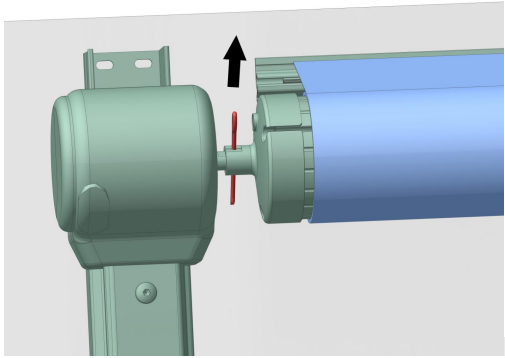

Figure D18



※Attention: There is a winding spring inside the non-motor side scroll, which may have been preset with an upward force. Please make sure to fully secure the sunshade roll before removing the safety pin, otherwise it may cause accidental injury!

If the winding spring on the non-motor side is not tightened or released, you can grip the bracket and rotate it 10 times in the direction of the arrow to the preset torque. (Figure D19)

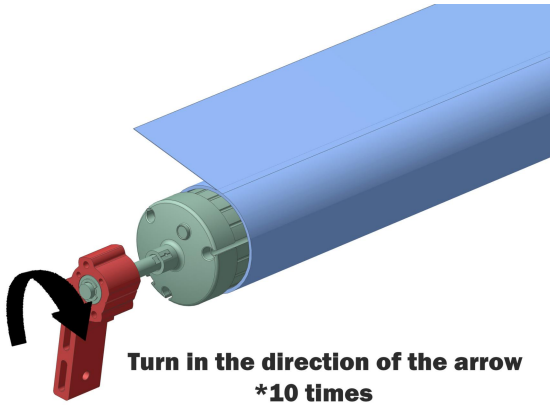

Figure D19



SCAN THE QR CODE TO VIEW THE INSTALLATION VIDEO

4. Motor Wiring

4.1 Firstly, install the wire control switch in a suitable position inside the vehicle (Figure D20). After the canopy is installed, introduce the motor wire into the vehicle and connect it according to Figure D21. It is recommended to use a 2-core power cord with RVV2 * 1.5mm or more and a wire length of no more than 3m for the motor power cord (the wiring part inside the car needs to be prepared).

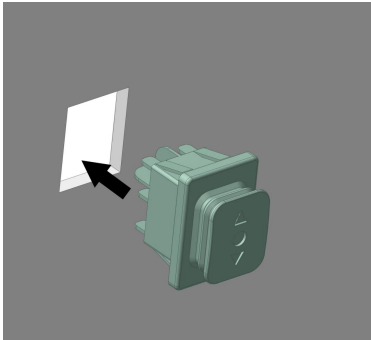

Figure D20

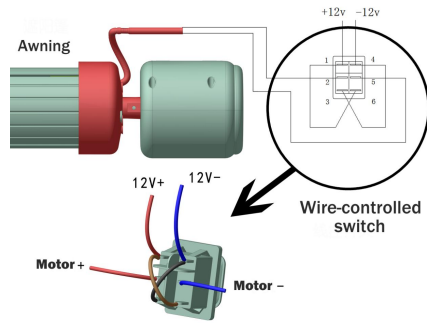

Figure D21

4.2 After confirming that the wiring is correct, power on and press the line control switch to test the opening and closing of the sunshade. If the direction of the button does not match the direction of the opening and closing action, please switch the positive and negative poles of the wiring to adjust the direction of motor rotation (Figure D22).

5. Motor stroke adjustment

If the stroke of the sunshade retractable motor is too large or too small, you can open the decorative cap on the side cover of the scroll motor and use a hex wrench to adjust the stroke adjustment hole A/B to increase or decrease the stroke (Figure D23).

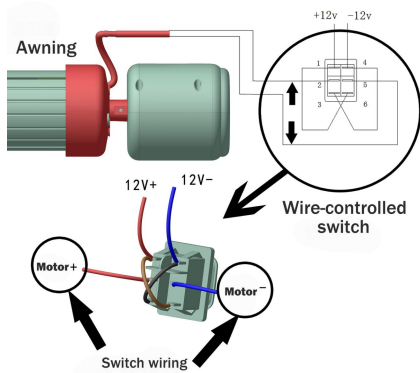

Figure D22

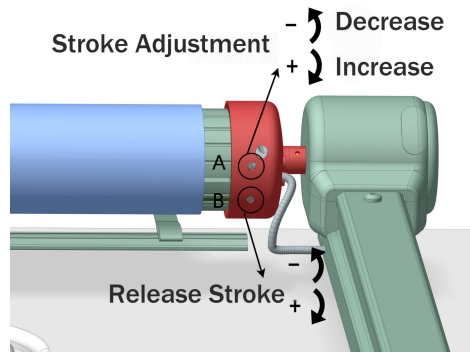

Figure D23

※**Attention:**Travel adjustment, especially in the direction of recovery, should be slightly adjusted to prevent damage to the sunshade due to excessive recovery travel. It is advisable to have the sunshade just closed during the trip.

6. Manual power-off device

6.1 The B2E sunshade supports manual power-off. In case of power outage or malfunction, the manual crank can be inserted into the manual power-off hole on the side cover of the scroll motor, and the crank can be rotated to retract or release the sunshade. (Figure D24)

6.2 After completing the above steps, fully retract the sunshade 2-3 times to make the sunshade fabric and mechanism natural self-adjustment in place (refer to the instructions section for the method of retracting the awning).

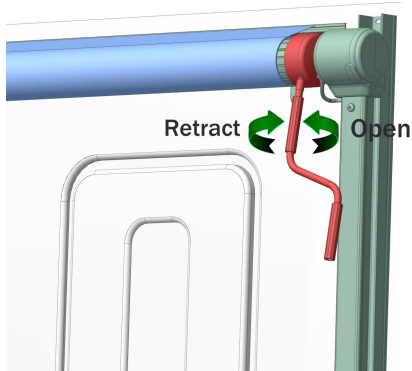

Figure D24

6.3 Insert fixing screw B (Figure D25) on both sides of the fabric insert to prevent the sunshade fabric from moving. Pay attention to tightening the sunshade fabric moderately when inserting the fixing screw to ensure flatness.

6.4 After the installation of the sunshade is completed, check the appearance and ensure that the screws in the above parts are securely installed. Fully open and close the sunshade 2-3 times, test all functions to be normal, and then the installation is completed. (For the method of retracting the awning, please refer to the instructions section.).

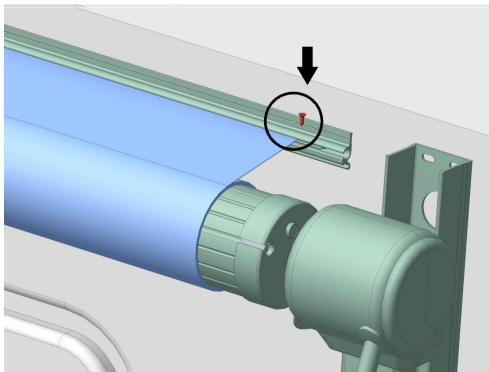

Figure D25

7. Door support install

Find the correct position for the door support, the door support needs to be higher 0.4in than the door, then fix the door support with Screw B (Figure D26, Figure D27)

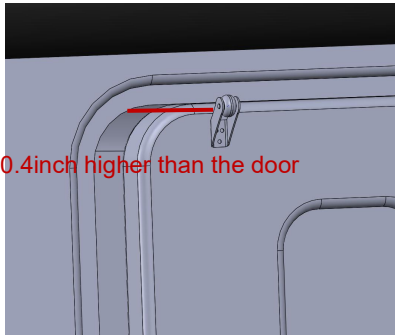

Figure D26

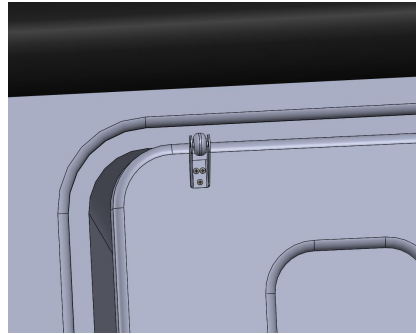

Figure D27

8. Center cradle install

Find the correct position from the center cradle, put the center cradle under the roller, mark the position with marker. Fix the center cradle with Screw C, then inset the bolt to the center cradle. (Figure D28, Figure D29)

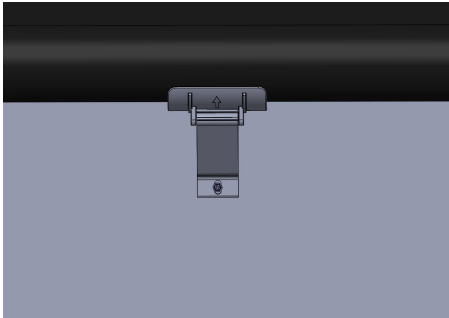

Figure D28

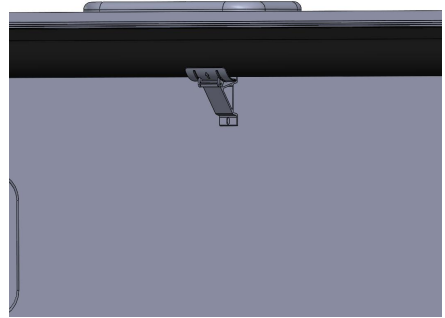

Figure D29

9. Install the Spare crank handle

Choose the suitable position for the storage clip, and fix it with Screw B (Figure D30)

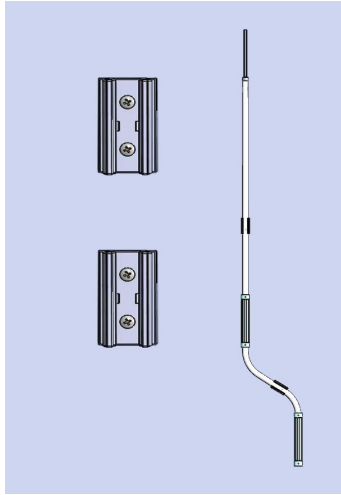

Figure D30



SCAN THE QR CODE TO VIEW THE VIDEO

Instruction for Use

1. Press and hold the wire control switch to electrically open or close the sunshade, and release the switch to stop. When the sunshade is fully opened or closed, the motor will automatically stop. (Figure E1)
2. There is a manual joystick hole on the side end cover of the sunshade scroll motor. In case of power outage or malfunction, open the decorative cap on the scroll end cover and insert the spare crank to rotate and retract the sunshade.
3. We recommend that the sunshade be used only for sun protection purposes. In case of severe rain, snow, and strong winds, please retract the sunshade to prevent damage.

In case of light rain, when using the sunshade, you can loosen the locking screw of the folding arm support rod to tilt one side of the sunshade to quickly drain the accumulated water (Figure E2).

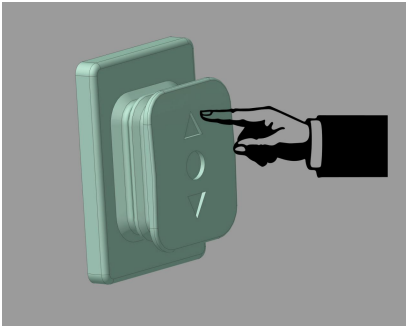

Figure E1

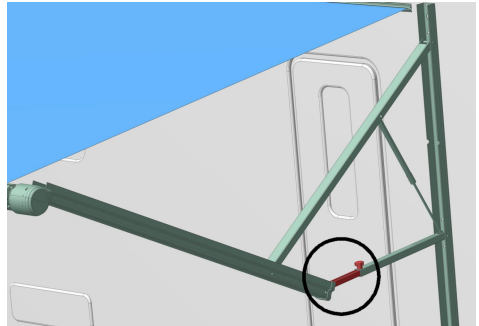

Figure E2

Although the fabric of the awning has undergone anti-mold treatment, it should still be kept clean and dry when placed in the box. If water is brought into the box, please make sure to unfold and dry the sunshade within 12 hours before putting it back in.

5. In case of slight wrinkling of the high-temperature tarpaulin, it is caused by the characteristics of the fabric and does not affect the normal use of the awning.

When retrieving the awning, please pay attention to checking whether there are any leaves or other foreign objects on the tarpaulin, and clean it

before retrieving it. Otherwise, there is a possibility of damaging the tarpaulin.

※Attention: Awning fabric can only be cleaned with weakly alkaline detergents. If damaged tarpaulin is found, please contact the seller for handling.

TROUBLE SHOOTING

Every awning undergoes strict debugging and testing before leaving the factory to achieve the best condition. However, after a period of use, there may be some abnormalities. Please handle them according to the following situations.

1. Weak winding of the awning scroll: Check if the folding arm air pressure spring is normal, and replace the spring when the elasticity weakens.

2. When the awning is electrically retracted or opened, it cannot limit and stop automatically:

adjust the stroke through the stroke adjustment hole A/B (see the sunshade installation section in the manual(5.4). If you still cannot stop on your own, please contact the manufacturer for assistance.

3. Slow winding speed:

Check if the motor voltage is too low and if the motor wiring is too long.

Or check if the torsion spring on the non motor side of the scroll is leaking force. The upward force method of the scroll spring is described in section 5.1.

※ Attention: The torsion of the scroll may cause accidental injury. Please be sure to use a safety pin and operate it under the premise of ensuring safety.

PRODUCT STRUCTURE DIAGRAM

some products may have adjustments and will not be listed (Figure G1)

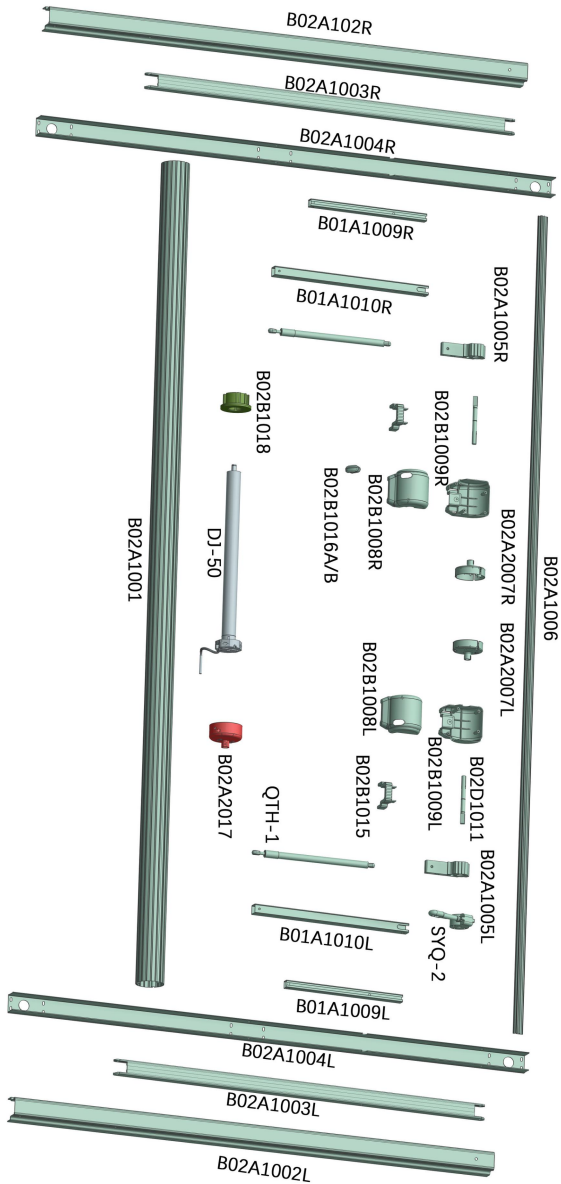

B2E Retractable RV Awning



PARAMETER

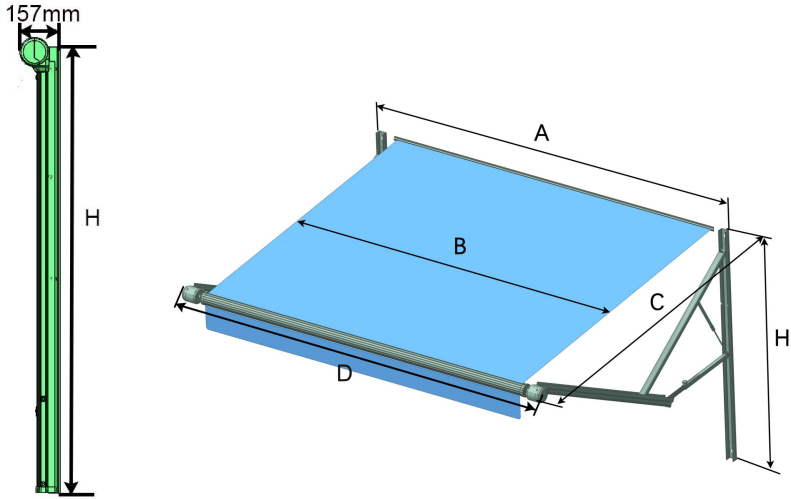

Awning Size	A (mm)	B (mm)	C (mm)	D (mm)	H (mm)	Awning color (support)
10'	3066	2794	2438	3207	1680	Black
14'	4285	4013	2438	4426	1680	Black
15'	4590	4318	2438	4731	1680	Black
16'	4895	4623	2438	5036	1680	Black
18'	5504	5232	2438	5645	1680	Black
19'	5809	5537	2438	5950	1680	Black
20'	6114	5842	2438	6255	1680	Black



Manufacturer: Shanghaimuxinmuyeyouxiangongsi

Address: Shuangchenglu 803nong11hao1602A-1609shi, baoshanqu, shanghai 200000 CN.

Imported to AUS: SIHAO PTY LTD. 1 ROKEVA STREETEASTWOOD NSW 2122 Australia

Imported to USA: Sanven Technology Ltd. Suite 250, 9166 Anaheim Place, Rancho Cucamonga, CA 91730



YH CONSULTING LIMITED.
C/O YH Consulting Limited Office 147,
Centurion House, London Road,
Staines-upon-Thames, Surrey, TW18 4AX



E-CrossStu GmbH
Mainzer Landstr.69,
60329 Frankfurt am Main.

VEVOR[®]

TOUGH TOOLS, HALF PRICE

Technical Support and E-Warranty Certificate

www.vevor.com/support

VEVOR®

TOUGH TOOLS, HALF PRICE

Assistance technique et certificat de garantie électronique www.vevor.com/support

AUVENT RÉTRACTABLE POUR VR

MODÈLE : B2E

Nous continuons à nous engager à vous fournir des outils à des prix compétitifs.

« Économisez la moitié », « Moitié prix » ou toute autre expression similaire utilisée par nous uniquement représente une estimation des économies dont vous pourriez bénéficier en achetant certains outils avec nous par rapport aux grandes marques et ne signifie pas nécessairement couvrir toutes les catégories d'outils que nous proposons. Nous vous rappelons de bien vouloir vérifier attentivement lorsque vous passez une commande chez nous, si vous économisez réellement la moitié par rapport aux grandes marques.

VEVOR[®]
TOUGH TOOLS, HALF PRICE

Auvent rétractable pour camping-car

MODÈLE : B2E



<Photo à titre indicatif seulement>

BESOIN D'AIDE? CONTACTEZ-NOUS!

Vous avez des questions sur nos produits ? Vous avez besoin d'assistance technique ? N'hésitez pas à nous contacter :

Assistance technique et certificat de garantie électronique

www.vevor.com/support

Il s'agit de la notice d'utilisation d'origine. Veuillez lire attentivement toutes les instructions du manuel avant de l'utiliser. VEVOR se réserve le droit d'interpréter clairement notre manuel d'utilisation. L'apparence du produit dépend du produit que vous avez reçu. Veuillez nous excuser, nous ne vous informerons plus en cas de mise à jour technologique ou logicielle de notre produit.

MESURES DE SÉCURITÉ IMPORTANTES



AVERTISSEMENT : Lisez et comprenez l'intégralité de ce manuel avant

d'utiliser ou d'entretenir ce produit. Le non-respect de ces

les avertissements et les instructions peuvent entraîner des blessures corporelles ou des dommages

à des biens de valeur. II

est préférable de terminer le processus d'assemblage de l'auvent avec un

assistant. Lorsque vous êtes sur une échelle, soyez prudent et attentif. L'installation et le

démontage par deux personnes sont plus sûrs et plus faciles. Veuillez

consultez le manuel du propriétaire de votre

VR. Évitez que les enfants utilisent l'auvent, et ce produit n'est pas un jouet, ne

Ne laissez pas les enfants jouer.

Tenir à l'écart des objets pointus, des lames et autres objets tranchants. Tenir à

l'écart des flammes nues. Ce produit s'enflammera et brûlera s'il est exposé à des températures élevées.

en contact avec une flamme nue. Maintenez la zone

d'installation propre et bien éclairée. Tenez les spectateurs hors de

la zone pendant l'assemblage. N'installez pas l'appareil lorsque

fatigué ou sous l'influence de l'alcool, de drogues ou de médicaments.

Les capacités du produit s'appliquent aux produits correctement et complètement installés.

produits uniquement.

Pour plus d'informations sur les pièces répertoriées dans ce qui suit

pages, veuillez vous référer au pack d'accessoires de ce manuel.

Déballez et séparez toutes les pièces dans une zone de travail propre. Veuillez garder de petites pièces

pièces de rechange hors de portée des enfants.

N'utilisez pas de force excessive lors de l'assemblage ou du stockage du produit. Ce produit DOIT être installé/entretenu par un technicien qualifié.

technicien.

RISQUE D'IMPACT OU D'ÉCRASEMENT. Ce produit doit être installé dans un

environnement contrôlé. N'installez PAS le produit par temps venteux

conditions ou lorsque du vent est prévu. Dans le cas contraire, le produit pourrait

se déplacer de manière imprévisible, devenir instable et pourrait [se détacher/se plier/effondrement].

CONSERVEZ CES INSTRUCTIONS

ÉLIMINATION CORRECTE

Ce produit est soumis aux dispositions de la directive européenne 2012/19/UE.

Le symbole représentant une poubelle à roulettes barrée indique que

Le produit nécessite une collecte séparée des déchets dans l'Union européenne.

s'applique au produit et à tous les accessoires marqués de ce symbole.

Les produits marqués comme tels ne peuvent pas être jetés avec les déchets ménagers normaux.

déchets, mais doivent être déposés dans un point de collecte pour le recyclage des appareils électriques et électroniques.
appareils électroniques.

Informations FCC :

ATTENTION : Les changements ou modifications non expressément approuvés par la partie responsable de la conformité pourrait annuler l'autorité de l'utilisateur à exploiter le équipement!

Cet appareil est conforme à la partie 15 des règles de la FCC. Son fonctionnement est soumis à les deux conditions suivantes :

- 1) Ce produit peut provoquer des interférences nuisibles.
- 2) Ce produit doit accepter toute interférence reçue, y compris interférences pouvant entraîner un fonctionnement indésirable.

AVERTISSEMENT : Les changements ou modifications apportés à ce produit non expressément approuvé par le parti. responsable de la conformité pourrait annuler l'autorisation de l'utilisateur autorisation d'exploiter le produit.

Remarque : Ce produit a été testé et jugé conforme aux limites de un appareil numérique de classe B conformément à la partie 15 des règles de la FCC. Ces limites sont conçus pour fournir une protection raisonnable contre les interférences nuisibles dans une installation résidentielle.

Ce produit génère, utilise et peut émettre de l'énergie radiofréquence, et s'il n'est pas installé et utilisé conformément aux instructions, peut provoquer interférences nuisibles aux communications radio. Cependant, il n'existe aucune garantir qu'aucune interférence ne se produira dans une installation particulière. Si cela le produit provoque des interférences nuisibles avec la radio ou la télévision réception, qui peut être déterminée en éteignant et en rallumant le produit, le l'utilisateur est encouragé à essayer de corriger l'interférence par une ou plusieurs des mesures suivantes.

Réorienter ou déplacer l'antenne de réception.

Augmentez la distance entre le produit et le récepteur. Connectez le produit à une prise sur un circuit différent de celui auquel le récepteur est connecté.

Consultez le revendeur ou un technicien radio/TV expérimenté pour assistance.







Merci beaucoup d'avoir choisi cet auvent pour camping-car. Veuillez lire toutes les instructions avant de l'utiliser. Ces informations vous aideront à obtenir les meilleurs résultats possibles.

PARAMÈTRE TECHNIQUE

Nom du produit	Auvent rétractable pour camping-car
Modèle	B2E
Tension	12 V CC
Pouvoir	95(+5%/-10%) F
Taille de l'auvent	10'/14'/15'/16'/18'/19'/20'

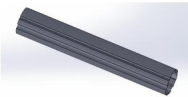
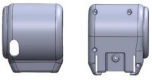
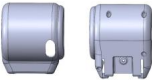
LISTE DES PAQUETS

Non.	Nom	Image	Qté (pièces)	
			10'	14'/15' 16'/18' 19'/20'
1	Ensemble de rouleaux (L)		1	1

2	Ensemble de rouleaux (R)		1	1
3	Rouleau d'extension		/	1
4	Raccorder le tuyau		1	2
5	Couvercle côté moteur		1	1
6	Côté non moteur couverture		1	1
7	Tissu		1	1
8	Cordon en tissu		2	3
9	Manivelle de rechange		1	1
10	Support de porte		1	1

11	Base du berceau central		/	1
12	Berceau central soutien		/	1
13	Platine		1	1
14	Levier de réglage		1	1
15	Vis A		24	24
16	Vis B		40	40
17	Vis C		24	24

INSTRUCTIONS DE MONTAGE

Introduction

Pour une meilleure utilisation du store, veuillez lire attentivement le manuel d'utilisation avant utilisation.

Veuillez conserver soigneusement le manuel d'utilisation pour référence

ultérieure. Attention : veuillez lire attentivement le manuel d'utilisation avant l'installation

et installez-le et utilisez-le conformément aux spécifications requises, sinon, cela pourrait

provoquer des blessures accidentelles ou endommager le parasol.

Schéma de la structure du store B2E : Figure D1

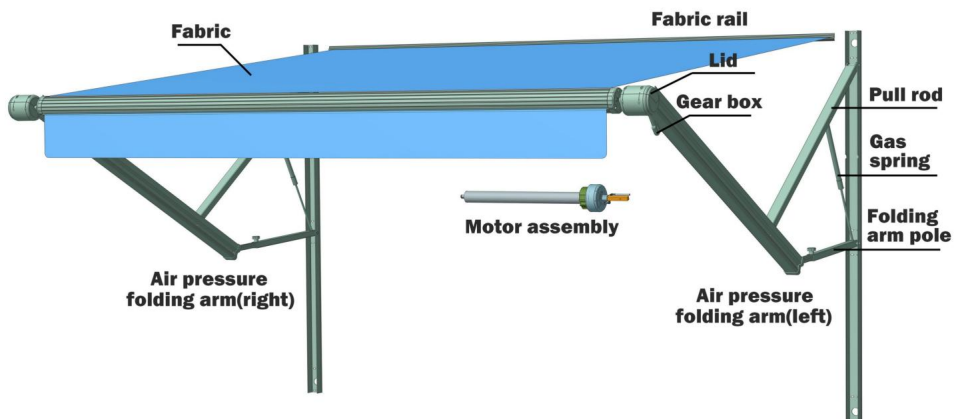

Figure D1

Le store B2E est installé sur le côté du véhicule et fixé avec de l'air bras repliables sous pression (Figure D2).

Les instructions et méthodes d'installation sont les suivantes :

1. L'auvent doit être installé par 2 personnes ou plus.
2. Avant l'installation, veuillez vérifier s'il y a des nervures de renfort et des percages positions à l'endroit où la carrosserie de la voiture est utilisée pour fixer le bras pliant Vérifiez la présence d'obstacles tels que l'eau, l'électricité et d'autres lignes électriques

(Figure D3). Ou renseignez-vous auprès du concessionnaire du véhicule pour obtenir des informations pertinentes information.



Figure D2

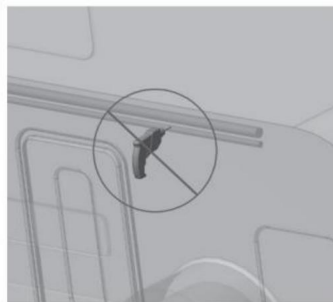

Figure D3

3. Méthode d'installation :

3.1 Retirez le rail en tissu et fixez-le à l'extérieur de la carrosserie du véhicule avec les vis B (Figure D4). Le rail en tissu doit être installé horizontalement, et si ce n'est pas le cas, il doit être mis à niveau (le bloc coussin doit être fourni) (Figure D5).

Si la carrosserie du véhicule est préinstallée avec une fente d'insertion de tissu, cette étape peut être omise et le rail de tissu n'a pas besoin d'être utilisé.

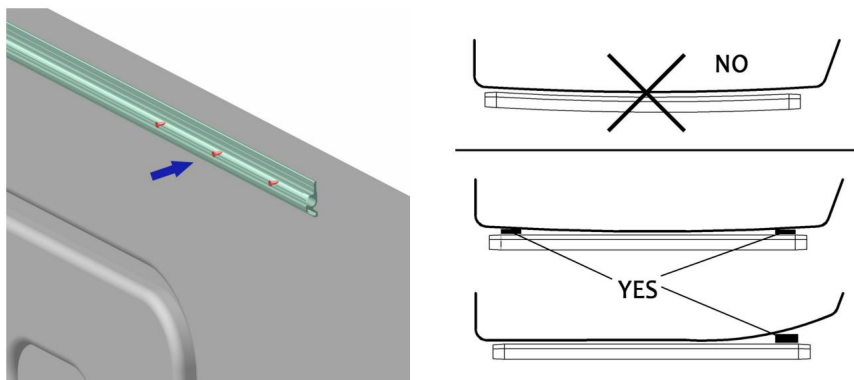

Figure D4 Figure D5 3.2 Prenez les bras repliables à

air comprimé gauche et droit, retirez le couvercle de sécurité et ouvrez les bras repliables à l'extérieur du véhicule. Marquez les positions des trous appropriées (Figure D6) et percez des trous d'installation de $\Phi 5$ sur la carrosserie du véhicule. Remarques : Le bras repliable à air comprimé a une grande élasticité, ce qui présente un risque de blessure accidentelle ! Faites attention à appuyer vers le bas après avoir retiré le couvercle de sécurité et relâchez lentement le bras repliable.

3.3 Utilisez la vis C pour fixer les bras pliants à pression d'air aux deux extrémités.

Attention : le bras pliant doit être vertical de haut en bas, et les bras gauche et droit doivent être à la même hauteur horizontale (Figure D7).

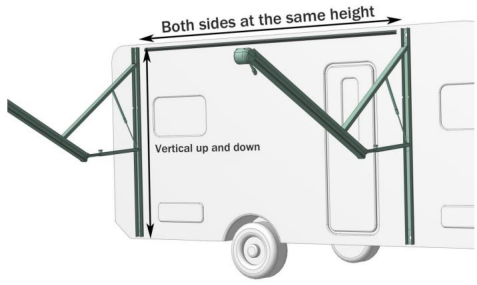
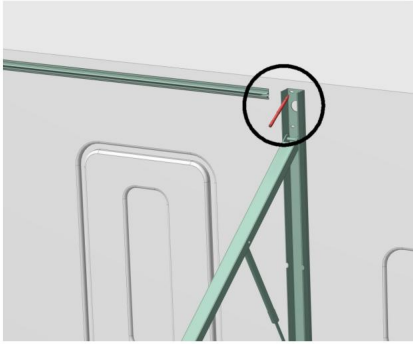

Figure D6 Figure D7

3.4 Retirez les tuyaux de raccordement aux deux extrémités de la bobine centrale jusqu'au rouge position limite et assemblez les extrémités gauche et droite du tube. Fixez la connexion avec la vis A. (Figure D8, Figure D9)

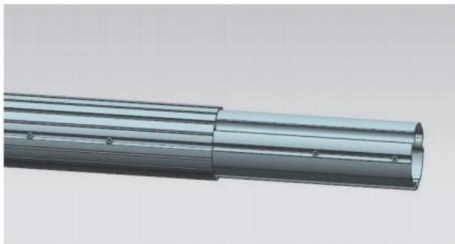

Figure D8

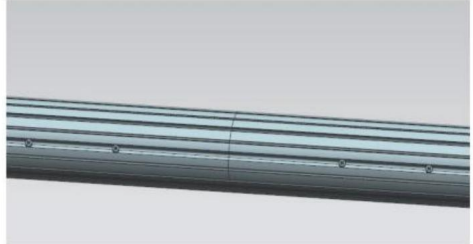

Figure D9

3.5 Ouvrez le tissu, insérez le tissu dans la fente du tube du rouleau, puis insérez l'extrémité avant du tissu dans une autre fente du tube du rouleau, puis fixez le Vissez B pour empêcher le tissu de bouger, puis insérez la bande de tissu dans la fente. (Figure D10, Figure D11, Figure D12)

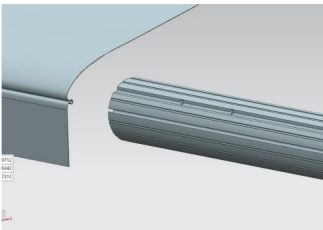

Figure D10

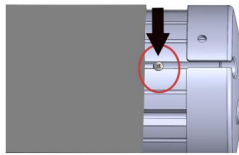

Figure D11

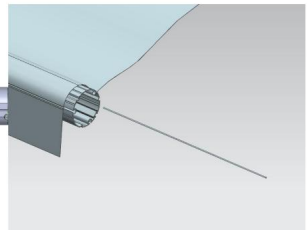

Figure D12

3.6 Enroulez le tissu dans la même direction sur le tube d'enroulement, puis enfiler

l'autre extrémité du tissu dans la bande de tissu du véhicule (Figure D13), et insérez enfin l'ensemble du rouleau dans l'arbre en acier en haut du moteur bras pliant. Fixez les vis pour connecter et fixer le couvercle d'extrémité du rouleau au arbre en acier (figure D14).

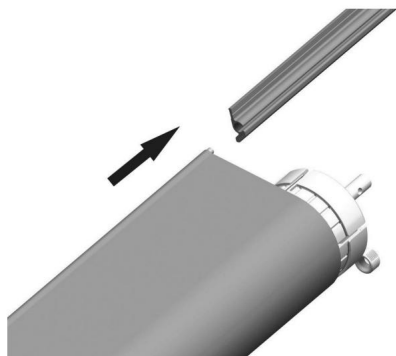

Figure D13

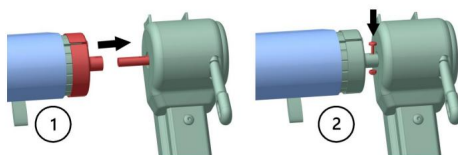

Figure D14

Attention : Le bras pliant à pression d'air a une grande élasticité, ce qui présente un risque de blessure accidentelle ! Après avoir repoussé le bras rabattable, il devrait être temporairement attaché et fixé.

3.7.1 Placez le couvercle décoratif sur le dessus du bras pliant côté moteur (Figure D15), connectez le câblage du moteur et réinstallez le couvercle décoratif. (Figure D16)

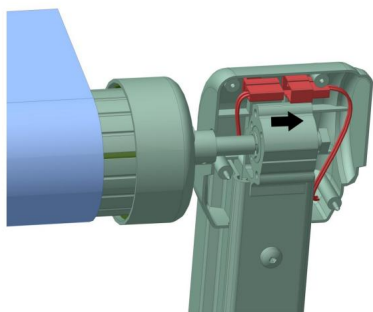

Figure D15

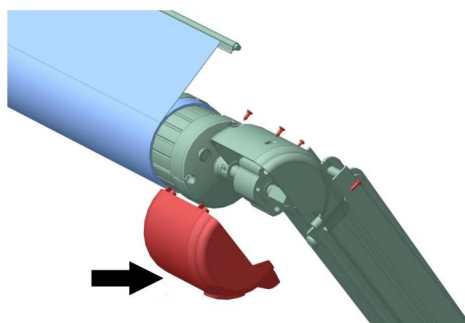

Figure D16

Prenez le couvercle décoratif sur le dessus du bras rabattable côté non moteur, insérez le défilement latéral non moteur et le support dans la partie supérieure du bras pliant, fixez-le avec la vis B et installez le couvercle décoratif.

3.7.2 Retirez le couvercle décoratif sur le dessus du bras pliant côté non moteur, insérez la volute latérale non moteur et le support dans le haut du bras pliant, fixez-le avec des vis (toutes les vis sur les couvercles) et installez le couvercle décoratif. (Figure D17)

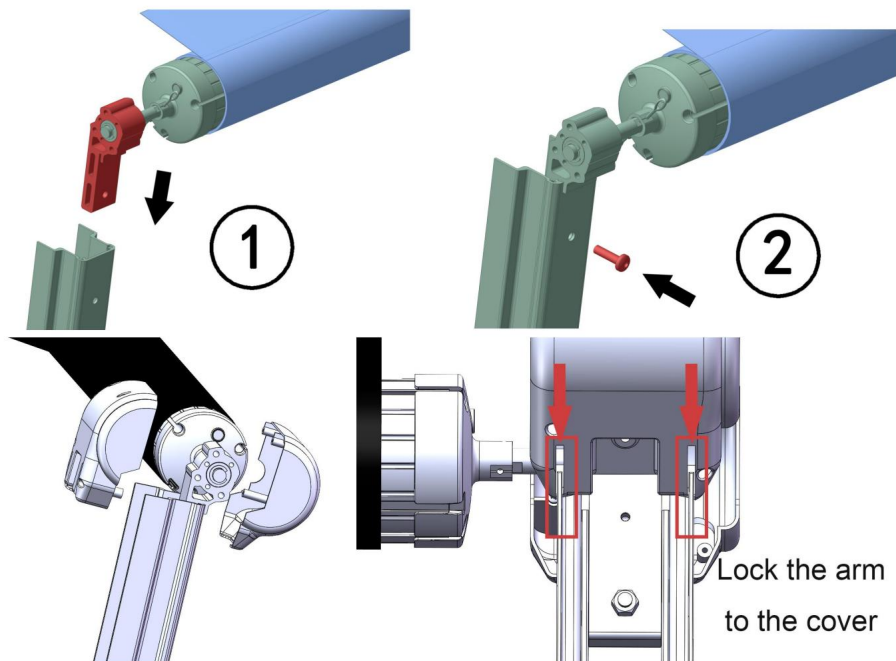

Figure D17

3.7.3 Retirez la goupille de sécurité sur le couvercle d'extrémité côté non moteur de la bobine (Figure D18), libérez le bras pliant et serrez le rouleau de tissu sous force.

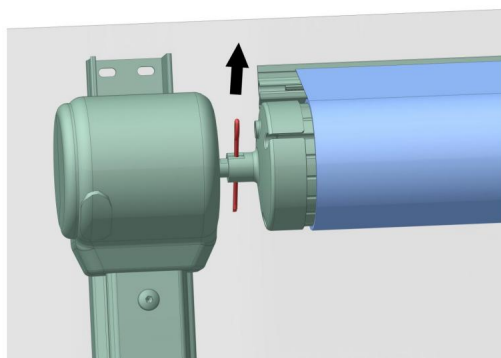

Figure D18

Attention : il y a un ressort d'enroulement à l'intérieur du rouleau latéral non motorisé, qui peut avoir été préréglé avec une force vers le haut. Veuillez vous assurer de bien fixer le rouleau du pare-soleil avant de retirer la goupille de sécurité, sinon cela pourrait provoquer des blessures accidentelles !

Si le ressort d'enroulement du côté non moteur n'est pas serré ou relâché, vous pouvez saisir le support et le faire tourner 10 fois dans le sens de la flèche jusqu'au couple préréglé. (Figure D19)

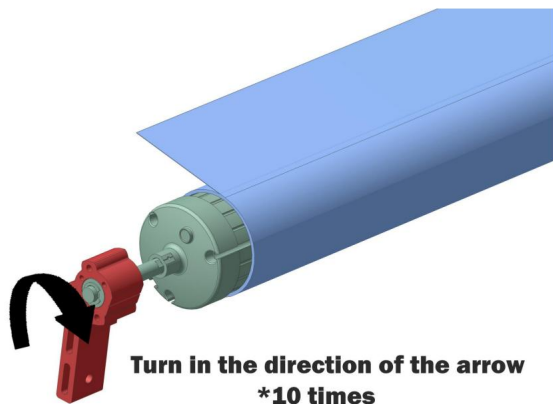

Figure D19



SCANNEZ LE CODE THEOR POUR VOIR LA VIDÉO D'INSTALLATION

4. Câblage du moteur

4.1 Tout d'abord, installez l'interrupteur de commande du fil dans une position appropriée à l'intérieur du véhicule (Figure D20). Une fois le capot installé, introduisez le fil du moteur dans le véhicule et connectez-le conformément à la Figure D21. Il est recommandé d'utiliser un cordon d'alimentation à 2 conducteurs avec * 1,5 mm ou plus et une longueur de fil RVV2 de 3 m maximum pour le cordon d'alimentation du moteur (la partie câblage à l'intérieur de la voiture doit être préparée).

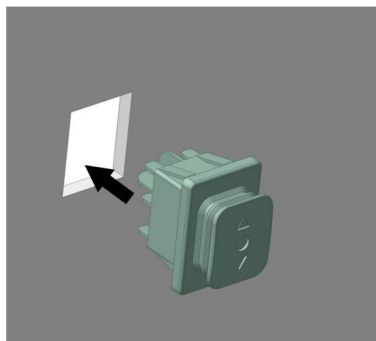

Figure D20

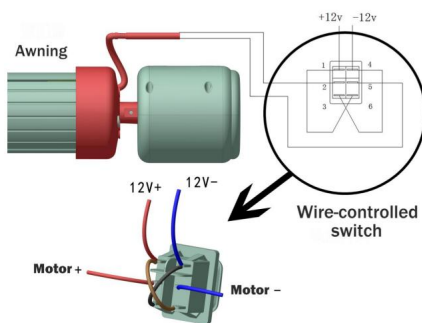

Figure D21

4.2 Après avoir vérifié que le câblage est correct, mettez sous tension et appuyez sur l'interrupteur de commande de ligne pour tester l'ouverture et la fermeture du parasoleil. Si le sens du bouton ne correspond pas au sens de l'action d'ouverture et de fermeture, veuillez inverser les pôles positif et négatif du câblage pour ajuster le sens de rotation du moteur (Figure D22).

5. Réglage de la course du moteur

Si la course du moteur rétractable du parasoleil est trop grande ou trop petite, vous pouvez ouvrir le capuchon décoratif sur le couvercle latéral du moteur à défilement et utiliser une clé hexagonale pour ajuster le trou de réglage de la course A/B afin d'augmenter ou de diminuer la course (Figure D23).

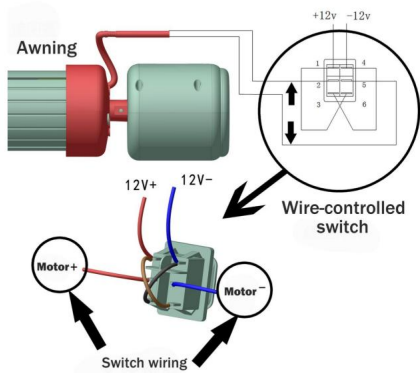

Figure D22

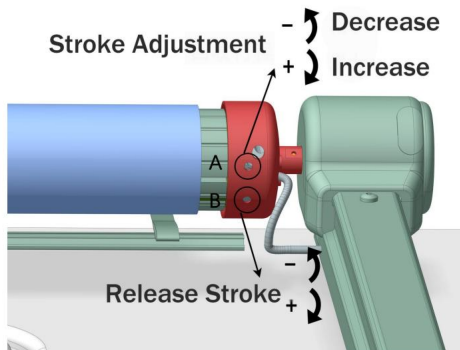

Figure D23

Attention : le réglage de la course, en particulier dans le sens de la récupération, doit être légèrement ajusté pour éviter d'endommager le pare-soleil en raison d'une course de récupération excessive. Il est conseillé de fermer le pare-soleil pendant le voyage.

6. Dispositif d'arrêt manuel

6.1 Le pare-soleil B2E prend en charge la mise hors tension manuelle. En cas de panne de courant ou de dysfonctionnement, la manivelle manuelle peut être insérée dans le trou manuel situé sur le couvercle latéral du moteur à défilement et la manivelle peut être tournée pour rétracter ou libérer le pare-soleil. (Figure D24)

6.2 Après avoir terminé les étapes ci-dessus, rétractez complètement le pare-soleil 2 à 3 fois pour que le tissu et le mécanisme du pare-soleil s'ajustent naturellement en place (reportez-vous à la section instructions pour la méthode de rétraction du store).

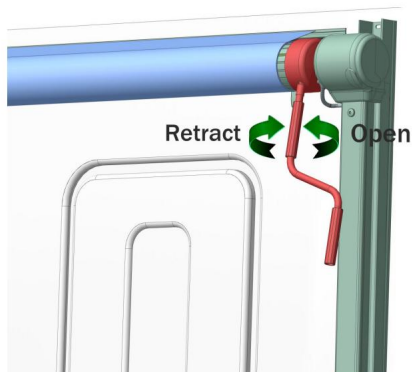

Figure D24

6.3 Insérez la vis de fixation B (Figure D25) des deux côtés de l'insert en tissu pour empêcher le tissu du pare-soleil de bouger. Veillez à serrer modérément le tissu du pare-soleil lors de l'insertion de la vis de fixation pour assurer la planéité.

6.4 Une fois l'installation du pare-soleil terminée, vérifiez son apparence et assurez-vous que les vis des pièces ci-dessus sont solidement installées. Ouvrez et fermez complètement le pare-soleil 2 à 3 fois, testez toutes les fonctions pour qu'elles soient normales, puis l'installation est terminée. (Pour la méthode de rétraction du store, veuillez vous référer à la section des instructions.).

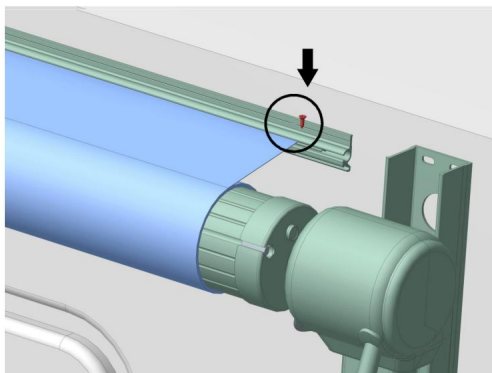

Figure D25

7. Installation du support de porte

Trouvez la position correcte pour le support de porte, le support de porte doit être plus haut de 0,4 pouce que la porte, puis fixez le support de porte avec la vis B (Figure D26, Figure D27)



Figure D26



Figure D27

8. Installation du berceau central

Trouvez la position correcte du berceau central, placez le berceau central sous le rouleau, marquez la position avec un marqueur. Fixez le berceau central avec la vis C, puis insérez le boulon dans le berceau central. (Figure D28, Figure D29)

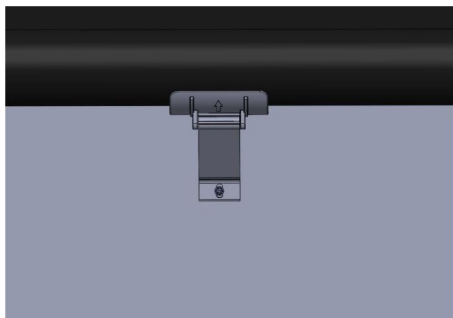

Figure D28



Figure D29

9. Installez la manivelle de recharge

Choisissez la position appropriée pour le clip de rangement et fixez-le avec la vis B (Figure D30)

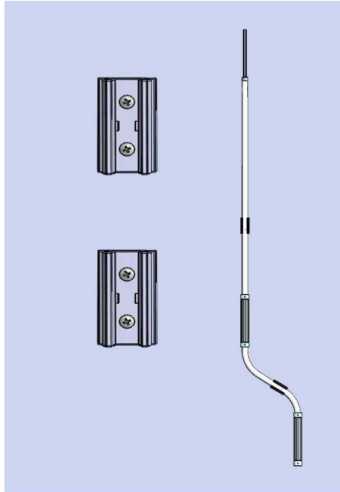

Figure D30



SCANNEZ LE CODE OR POUR VOIR LA VIDÉO

Mode d'emploi

1. Appuyez sur l'interrupteur de commande du fil et maintenez-le enfoncé pour ouvrir ou fermer électriqulement le pare-soleil, puis relâchez l'interrupteur pour arrêter. Lorsque le pare-soleil est complètement ouvert ou fermé, le moteur s'arrête automatiquement. (Figure E1)
2. Il y a un trou pour joystick manuel sur le couvercle latéral du moteur de défilement du pare-soleil. En cas de panne de courant ou de dysfonctionnement, ouvrez le capuchon décoratif sur le couvercle d'extrémité du défilement et insérez la manivelle de rechange pour faire tourner et rétracter le pare-soleil.
3. Nous recommandons d'utiliser le parasol uniquement à des fins de protection solaire. En cas de fortes pluies, de neige et de vents violents, veuillez rétracter le parasol pour éviter tout dommage.

En cas de pluie légère, lors de l'utilisation du parasol, vous pouvez desserrer la vis de blocage de la tige de support du bras pliable pour incliner un côté du parasol afin d'évacuer rapidement l'eau accumulée (Figure E2).

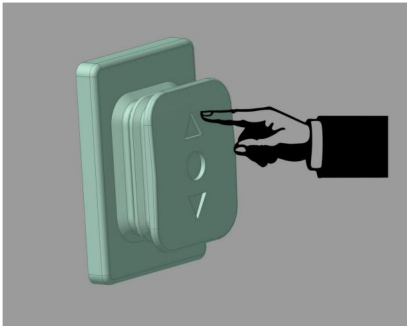

Figure E1

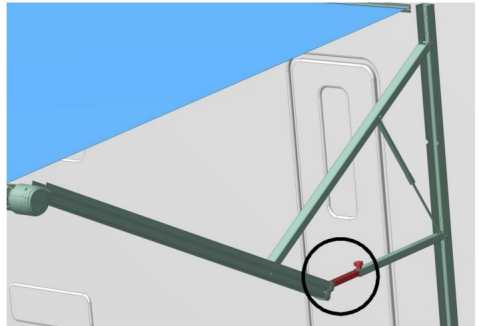

Figure E2

Bien que le tissu du store ait subi un traitement anti-moisissure, il doit néanmoins être maintenu propre et sec une fois placé dans le caisson. Si de l'eau pénètre dans le caisson, veuillez à déplier et à sécher le parasol dans les 12 heures avant de le remettre en place.

5. En cas de léger froissement de la bâche haute température, cela est dû aux caractéristiques du tissu et n'affecte pas l'utilisation normale de l'auvent.

Lors de la récupération de l'auvent, veuillez à vérifier s'il y a des feuilles ou d'autres objets étrangers sur la bâche et nettoyez-la.

avant de le récupérer. Sinon, il y a un risque d'endommager le bâche.

Attention : le tissu de l'auvent ne peut être nettoyé qu'avec un détergent faiblement alcalin détergents. Si vous trouvez une bâche endommagée, veuillez contacter le vendeur pour la manipulation.

DÉPANNAGE

Chaque store subit un débogage et des tests rigoureux avant de quitter l'usine. usine pour atteindre les meilleures conditions. Cependant, après une période d'utilisation, il Il peut y avoir des anomalies. Veuillez les traiter conformément aux instructions suivantes situations.

1. Faible enroulement du rouleau du store : Vérifiez si la pression d'air du bras pliant

Le ressort est normal et remplacez le ressort lorsque l'élasticité s'affaiblit.

2. Lorsque le store est rétracté ou ouvert électriquement, il ne peut pas limiter et arrêter automatiquement :

réglage la course à travers le trou de réglage de la course A/B (voir le

section d'installation du pare-soleil dans le manuel (5.4). Si vous ne pouvez toujours pas vous arrêter le vôtre, veuillez contacter le fabricant pour obtenir de l'aide.

3. Vitesse d'enroulement lente :

Vérifiez si la tension du moteur est trop basse et si le câblage du moteur est trop long.

Ou vérifiez si le ressort de torsion du côté non moteur de la volute fuit

force. La méthode de force vers le haut du ressort à spirale est décrite dans la section 5.1.

Attention : la torsion du parchemin peut provoquer des blessures accidentelles.

Assurez-vous d'utiliser une épingle de sûreté et de l'utiliser dans des conditions de sécurité. assurer la sécurité.

DIAGRAMME DE STRUCTURE DU PRODUIT

certain produits peuvent avoir des ajustements et ne seront pas répertoriés (Figure G1)

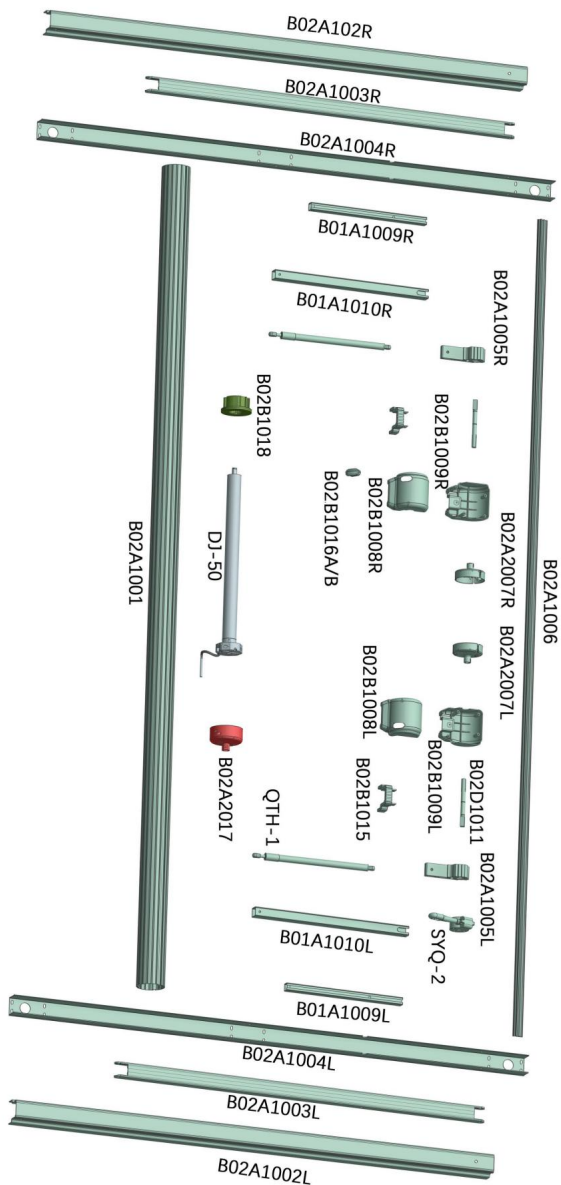

Auvent rétractable pour camping-car B2E

PARAMÈTRE

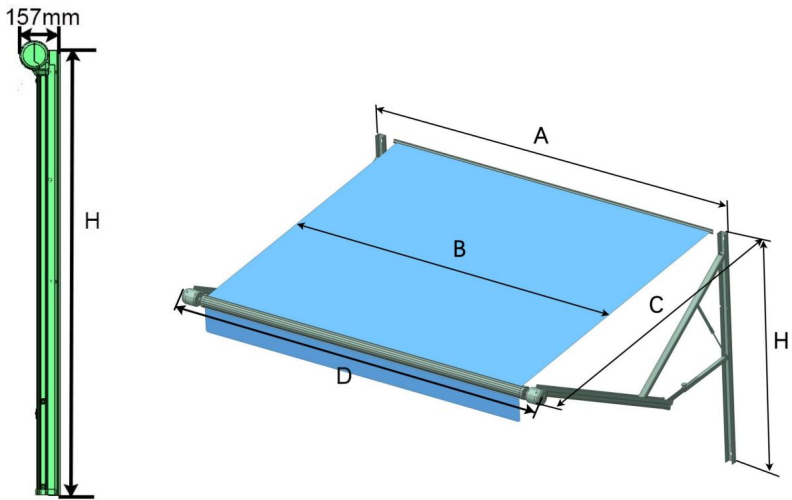

Store Taille	UN (mm)	B (mm)	C (mm)	D (mm)	H (mm)	Couleur de l'auvent (soutien)	
10'	3066	2794	2438		3207	1680	Noir
14'	4285	4013	2438	4426		1680	Noir
15'	4590	4318	2438	4731		1680	Noir
16'	4895	4623	2438		5036	1680	Noir
18'	5504	5232	2438		5645	1680	Noir
19'	5809	5537	2438		5950	1680	Noir
20'	6114	5842	2438		6255	1680	Noir



Fabricant : Shanghaimuxinmuyeyouxiangongsi

Adresse : Shuangchenglu 803nong11hao1602A-1609shi, baoshanqu, shanghai
200000 CN.

Importé en Australie : SIHAO PTY LTD. 1 ROKEVA STREETEASTWOOD
NSW 2122 Australie

Importé aux États-Unis : Sanven Technology Ltd. Suite 250, 9166 Anaheim
Lieu, Rancho Cucamonga, CA 91730



YH CONSULTING LIMITÉE.

C/O YH Consulting Limited Bureau 147,
Maison du Centurion, route de Londres,
Staines-upon-Thames, Surrey, TW18 4AX



E-CrossStu GmbH

Mainzer Landstr.69,
60329 Francfort-sur-le-Main.

VEVOR®

TOUGH TOOLS, HALF PRICE

Assistance technique et certificat de garantie
électronique www.vevor.com/support

VEVOR[®]

TOUGH TOOLS, HALF PRICE

Technischer Support und E-Garantie-Zertifikat www.vevor.com/support

EINZIEHBARE MARKISE FÜR RV

MODELL: B2E

Wir sind weiterhin bestrebt, Ihnen Werkzeuge zu wettbewerbsfähigen Preisen anzubieten.

"Sparen Sie die Hälfte", "Halber Preis" oder andere ähnliche Ausdrücke, die wir nur verwenden stellt eine Schätzung der Einsparungen dar, die Sie durch den Kauf bestimmter Werkzeuge erzielen können mit uns im Vergleich zu den großen Top-Marken und bedeutet nicht unbedingt, zu decken alle Kategorien von Werkzeugen, die wir anbieten. Wir bitten Sie, sorgfältig zu überprüfen

Wenn Sie bei uns eine Bestellung aufgeben, sparen Sie im Vergleich zu den großen Top-Marken tatsächlich die Hälfte.

VEVOR[®]
TOUGH TOOLS, HALF PRICE

Einziehbare Markise für Wohnmobile

MODELL: B2E



<Bild nur als Referenz>

Brauchen Sie Hilfe? Kontaktieren Sie uns!

Sie haben Fragen zu unseren Produkten? Sie benötigen technischen Support? Dann kontaktieren Sie uns gerne:

Technischer Support und E-Garantie-Zertifikat

www.vevor.com/support

Dies ist die Originalanleitung. Bitte lesen Sie alle Anweisungen sorgfältig durch, bevor Sie das Gerät in Betrieb nehmen. VEVOR behält sich eine klare Auslegung unserer Bedienungsanleitung vor. Das Erscheinungsbild des Produkts richtet sich nach dem Produkt, das Sie erhalten haben. Bitte verzeihen Sie uns, dass wir Sie nicht erneut informieren, wenn es Technologie- oder Software-Updates für unser Produkt gibt.

WICHTIGE SICHERHEITSHINWEISE



WARNUNG: Lesen Sie das gesamte Handbuch sorgfältig durch, bevor Sie Betrieb oder Wartung dieses Produkts. Die Nichtbeachtung dieser Warnungen und Anweisungen können zu Verletzungen oder Schäden führen

zu wertvollem Eigentum. ÿ

Am besten schließen Sie den Montagevorgang der Markise mit einem

Assistent. Wenn Sie auf einer Leiter stehen, seien Sie bitte vorsichtig und umsichtig. ÿ Die

Installation und Demontage durch zwei Personen ist sicherer und einfacher. Bitte

Lesen Sie in der Bedienungsanleitung Ihres

Wohnmobils nach. ÿ Vermeiden Sie die Nutzung der Markise durch Kinder. Dieses Produkt ist kein Spielzeug.

Lassen Sie Kinder damit

spielen. ÿ Halten Sie scharfe Spitzen, Klingen und andere Gegenstände fern. ÿ

Halten Sie offene Flammen fern. Dieses Produkt entzündet sich und brennt, wenn

mit einer offenen Flamme in Kontakt gebracht werden. ÿ

Halten Sie den Installationsbereich sauber und gut beleuchtet. ÿ

Halten Sie während der Montage umstehende Personen vom Bereich fern. Installieren Sie nicht, wenn

Müdigkeit oder unter dem Einfluss von Alkohol, Drogen oder Medikamenten.

ÿ Die Produktfunktionen gelten für ordnungsgemäß und vollständig installierte

ÿ Weitere

Informationen zu den in den folgenden Abschnitten aufgeführten Teilen finden Sie

Seiten finden Sie im Zubehörpaket dieser Anleitung.

Alle Teile in einem sauberen Arbeitsbereich auspacken und trennen. Bitte klein halten

Ersatzteile außerhalb der Reichweite von Kindern aufbewahren.

ÿ Wenden Sie beim Zusammenbau oder bei der Lagerung des Produkts keine übermäßige Kraft an. ÿ

Dieses Produkt MUSS von einem qualifizierten Servicetechniker installiert/gewartet werden.

Techniker.

ÿ STOSS- ODER QUETSCHGEFAHR. Dieses Produkt sollte in einem

kontrollierte Umgebung. Installieren Sie das Produkt NICHT bei Wind

Wetterbedingungen oder wenn Wind zu erwarten ist. Andernfalls könnte das Produkt

sich unvorhersehbar bewegen, instabil werden und sich [lösen/verbiegen/

Zusammenbruch].

BEWAHREN SIE DIESE ANWEISUNGEN AUF

KORREKTE ENTSORGUNG

Dieses Produkt unterliegt den Bestimmungen der europäischen Richtlinie 2012/19/EU.

Das Symbol einer durchgestrichenen Mülltonne weist darauf hin, dass die

Das Produkt muss in der Europäischen Union getrennt entsorgt werden.

gilt für das Produkt und alle mit diesem Symbol gekennzeichneten Zubehörteile.

Produkte, die als solche gekennzeichnet sind, dürfen nicht mit dem normalen Hausmüll entsorgt werden.

Abfall, sondern müssen an einer Sammelstelle für das Recycling von Elektro- und Elektronikgeräten abgegeben werden.

elektronische Geräte.

FCC-Informationen:

ACHTUNG: Änderungen oder Modifikationen, die nicht ausdrücklich von der Partei genehmigt wurden
Konformitätsverantwortung kann zum Erlöschen der Berechtigung des Benutzers zum Betrieb des
Ausrüstung!

Dieses Gerät entspricht Teil 15 der FCC-Bestimmungen. Der Betrieb unterliegt
die folgenden beiden Bedingungen:

- 1) Dieses Produkt kann schädliche Störungen verursachen.
- 2) Dieses Produkt muss alle Störungen akzeptieren, einschließlich
Störungen, die zu unerwünschtem Betrieb führen können.

ACHTUNG: Änderungen oder Modifikationen an diesem Produkt, die nicht ausdrücklich
von der für die Einhaltung verantwortlichen Partei genehmigt werden, kann zum Erlöschen der
Berechtigung zum Betrieb des Produkts.

Hinweis: Dieses Produkt wurde getestet und entspricht den Grenzwerten für
ein digitales Gerät der Klasse B gemäß Teil 15 der FCC-Regeln. Diese Grenzwerte
sind so konzipiert, dass sie einen angemessenen Schutz gegen schädliche Störungen bieten
in einer Wohnanlage.

Dieses Produkt erzeugt und verwendet Hochfrequenzenergie und kann diese auch ausstrahlen.

Wenn die Installation und Verwendung nicht gemäß den Anweisungen erfolgt, kann dies zu
Störungen des Funkverkehrs. Es gibt jedoch keine

garantieren, dass bei einer bestimmten Installation keine Störungen auftreten. Wenn dies

Das Produkt verursacht keine Störungen beim Radio- oder Fernsehempfang.

Empfang, der durch Aus- und Einschalten des Produkts überprüft werden kann,

Der Benutzer wird aufgefordert, die Störung durch eine oder mehrere der folgenden Maßnahmen zu beheben:

folgende Maßnahmen: ÿ

Empfangsantenne neu ausrichten oder verlegen.

• Vergrößern Sie den Abstand zwischen Produkt und Empfänger. • Schließen Sie das Produkt an eine Steckdose an, die zu einem anderen Stromkreis gehört als der, an den das Produkt angeschlossen ist. der Receiver ist angeschlossen.

• Wenden Sie sich an den Händler oder einen erfahrenen Radio-/Fernsehtechniker für Hilfe.









Vielen Dank, dass Sie sich für diese Wohnmobil-Markise entschieden haben. Bitte lesen Sie alle Anweisungen, bevor Sie sie verwenden. Die Informationen helfen Ihnen, das Beste zu erreichen mögliche Ergebnisse.

TECHNISCHE PARAMETER

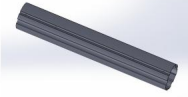
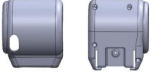
Produktname	Einziehbare Markise für Wohnmobile
Modell	B2E
Stromspannung	Gleichstrom 12 V
Leistung	95(+5%/-10%) W
Markisengröße	10'/14'/15'/16'/18'/19'/20'

PAKETLISTE

NEIN.	Name	Bild	Menge (Stück)	
			10'	14'/15' 16'/18' 19'/20'
1	Rolleneinheit (L)		1	1

2	Rolleneinheit (R)		1	1
3	Verlängerungsrolle		/	1
4	Rohr anschließen		1	2
5	Motorseitige Abdeckung		1	1
6	Nicht-Motorseite Abdeckung		1	1
7	Stoff		1	1
8	Stoff Ploy-Cord		2	3
9	Ersatzkurbel		1	1
10	Türunterstützung		1	1

11	Mittelhalterungsbasis		/	1
12	Mittelhalterung Unterstützung		/	1
13	Walze		1	1
14	Einstellhebel		1	1
15	Schraube A		24	24
16	Schraube B		40	40
17	Schraube C		24	24

MONTAGEANLEITUNG

Einführung

Um die Markise besser nutzen zu können, lesen Sie die Bedienungsanleitung vor der Verwendung bitte sorgfältig durch.

Bitte bewahren Sie das Benutzerhandbuch für zukünftige Referenzzwecke

sorgfältig auf. **⚠Achtung: Bitte lesen Sie das Benutzerhandbuch vor der Installation sorgfältig durch und installieren und verwenden Sie es gemäß den erforderlichen Spezifikationen.**

Andernfalls kann es zu versehentlichen Verletzungen oder einer Beschädigung des Sonnenschirms k

Aufbaudiagramm der B2E-Markise: Abbildung D1



Abbildung D1

Die B2E Markise wird seitlich am Fahrzeug montiert und mit Luft gesichert Druckfaltarme (Abbildung D2).

Die Anweisungen und Installationsmethoden lauten wie folgt:

1. Die Markise muss von 2 oder mehr Personen montiert werden.
2. Vor der Montage prüfen Sie bitte, ob Verstärkungsrippen und Bohrungen vorhanden sind Positionen an der Stelle, an der die Karosserie zur Befestigung des Gelenkarms verwendet wird Achten Sie auf Hindernisse wie Wasser-, Strom- und andere Stromleitungen (Abbildung D3). Oder erkundigen Sie sich beim Fahrzeughändler nach den relevanten Information.

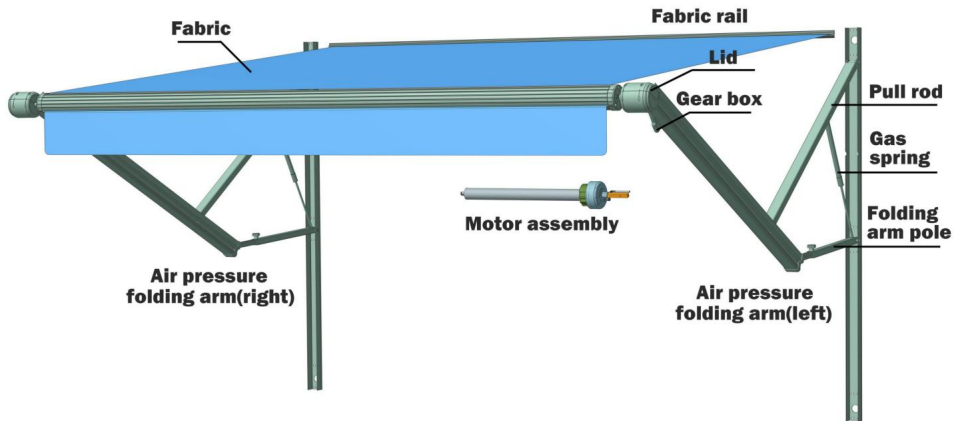

Abbildung D2



Abbildung D3

3. Installationsmethode:

3.1 Nehmen Sie die Stoffschiene heraus und befestigen Sie sie mit den Schrauben B an der Außenseite der Fahrzeugkarosserie (Abbildung D4). Die Stoffschiene sollte waagerecht installiert werden. Wenn dies nicht der Fall ist, sollte sie nivelliert werden (der Polsterblock sollte bereitgestellt werden) (Abbildung D5). Ist in der Fahrzeugkarosserie bereits ein Stoffeinführschlitz verbaut, kann dieser Arbeitsschritt entfallen und die Stoffschiene muss nicht verwendet werden.



Abbildung D4 Abbildung D5

3.2 Nehmen Sie die linken und rechten Luftdruck-Faltarme, entfernen Sie die Sicherheitsabdeckung und öffnen Sie die Faltarme an der Außenseite des Fahrzeugs. Markieren Sie die entsprechenden Lochpositionen (Abbildung D6) und bohren Sie 5-Montagelöcher in die Fahrzeugkarosserie. Hinweise: Der Luftdruck-Faltarm hat eine hohe Elastizität, wodurch ein Verletzungsrisiko besteht! Achten Sie darauf, nach dem Entfernen der Sicherheitsabdeckung den Faltarm langsam nach unten zu drücken und loszulassen.

3.3 Sichern Sie die Luftdruck-Faltarme an beiden Enden mit der Schraube C.

Achtung: Der Klapparm sollte senkrecht nach oben und unten zeigen und der linke und rechte Arm sollten sich auf gleicher horizontaler Höhe befinden (Abbildung D7).

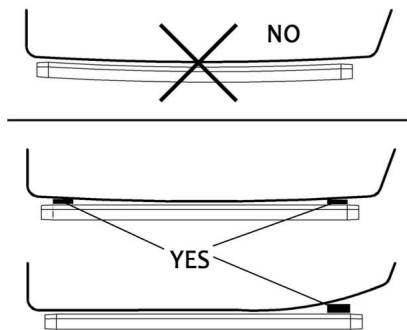
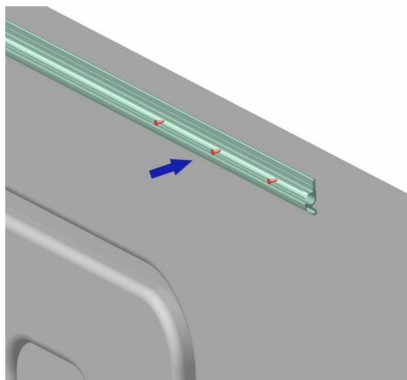

Abbildung D6 Abbildung D7

3.4 Ziehen Sie die Verbindungsrohre an beiden Enden der mittleren Spule bis zum roten Endlage und montieren Sie das linke und rechte Rohrende. Fixieren Sie die Verbindung mit Schraube A. (Abbildung D8, Abbildung D9)



Abbildung D8

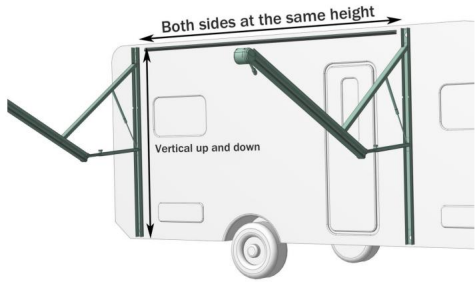
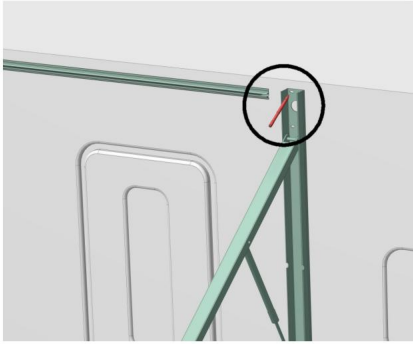

Abbildung D9

3.5 Öffnen Sie den Stoff, legen Sie ihn in den Schlitz des Rollenrohrs und stecken Sie ihn dann das vordere Ende des Stoffes in einen anderen Schlitz auf der Rollenwelle und befestigen Sie dann die Schraube B fest, um ein Verschieben des Stoffes zu verhindern. Anschließend den Stoffstreifen in der Schlitz. (Abbildung D10, Abbildung D11, Abbildung D12)

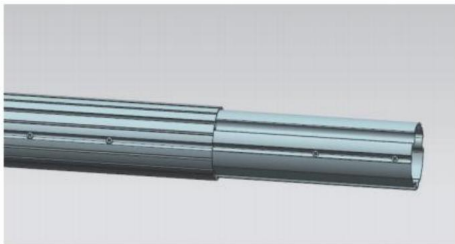

Abbildung D10

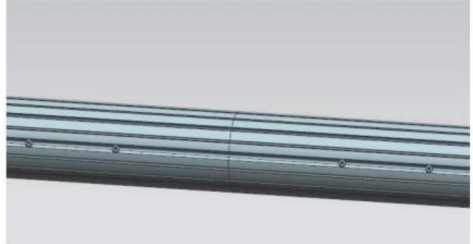

Abbildung D11

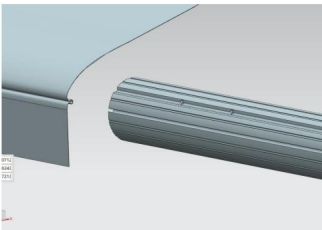

Abbildung D12

3.6 Den Stoff in gleicher Richtung auf die Wickelhülse wickeln, dann

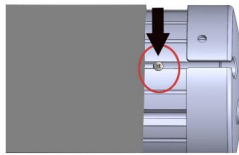
das andere Ende des Stoffes in den Stoffstreifen des Fahrzeugs (Abbildung D13) und setzen Sie abschließend die Rollenbaugruppe in die Stahlwelle oben am Motor ein Gelenkarm. Befestigen Sie die Schrauben, um die Rollenendabdeckung an der Stahlwelle (Abbildung D14).

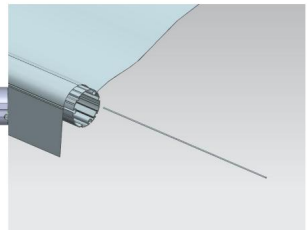

Abbildung D13



Abbildung D14

ÿ Achtung: Der Luftdruck-Faltarm hat eine hohe Elastizität, die besteht Verletzungsgefahr! Nach dem Zurückschieben des Gelenkarms es sollte provisorisch festgebunden und fixiert werden.

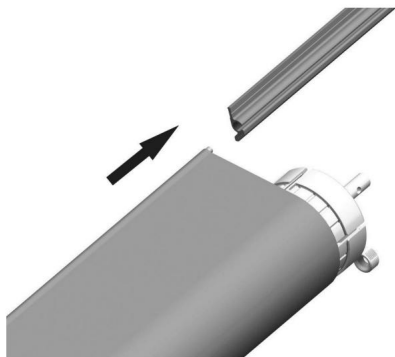
3.7.1 Die dekorative Abdeckung auf die Oberseite des motorseitigen Klapparms setzen (Abbildung D15), schließen Sie die Motorverkabelung an und bringen Sie die dekorative Abdeckung wieder an. (Abbildung D16)

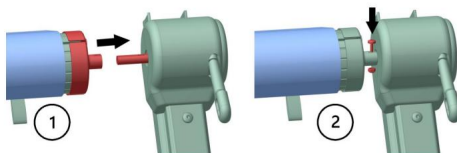

Abbildung D15



Abbildung D16

Nehmen Sie die dekorative Abdeckung auf der Oberseite des nicht-motorischen seitlichen Klapparms, Setzen Sie die nicht motorisierte Seitenrolle und die Halterung in die Oberseite des Klapparms ein. Befestigen Sie es mit Schraube B und installieren Sie die dekorative Abdeckung.

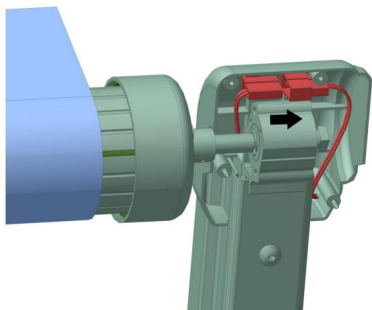
3.7.2 Entfernen Sie die dekorative Abdeckung oben am nicht motorseitigen Klapparm, setzen Sie die nicht motorseitige Spirale und Halterung oben am Klapparm ein, befestigen Sie sie mit Schrauben (alle Schrauben auf den Abdeckungen) und installieren Sie die dekorative Abdeckung. (Abbildung D17)

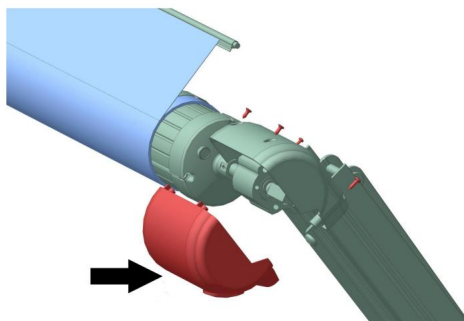
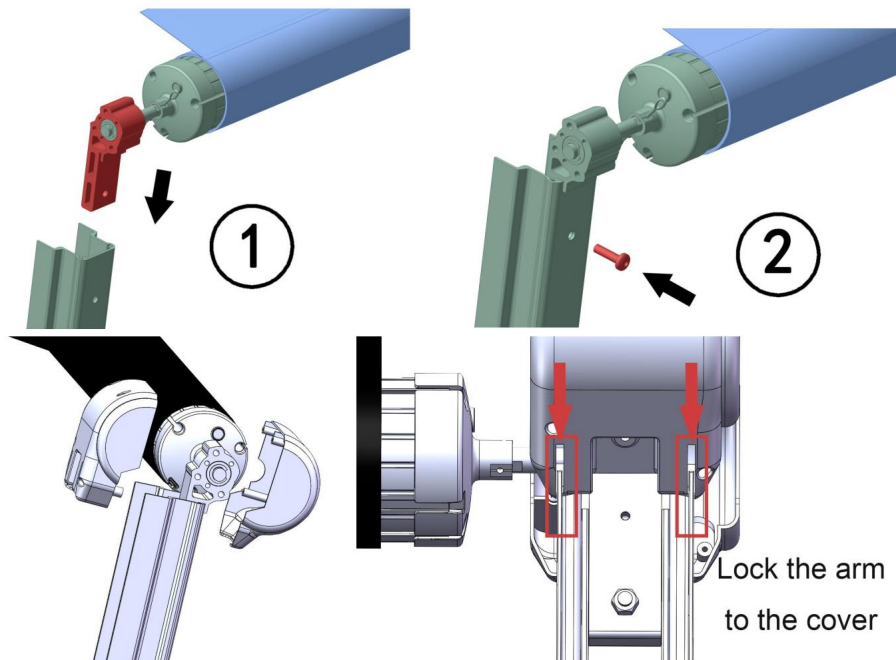

Abbildung

D17 3.7.3 Den Sicherungsstift an der motorlosen Endabdeckung der Rolle entfernen (Abbildung D18), den Faltarm lösen und die Stoffrolle mit Kraft festziehen.



Abbildung D18

Wichtig: Im Inneren der nicht motorisierten Seitenrolle befindet sich eine Aufrollfeder, die möglicherweise mit einer Aufwärtskraft voreingestellt ist. Bitte achten Sie darauf, die Sonnenschirmrolle vollständig zu sichern, bevor Sie den Sicherheitsstift entfernen, da es sonst zu versehentlichen Verletzungen kommen kann!

Wenn die Wickelfeder auf der Nicht-Motorseite nicht gespannt oder entspannt ist, können Sie die Halterung greifen und 10 Mal in Pfeilrichtung bis zum voreingestellten Drehmoment drehen. (Abbildung D19)

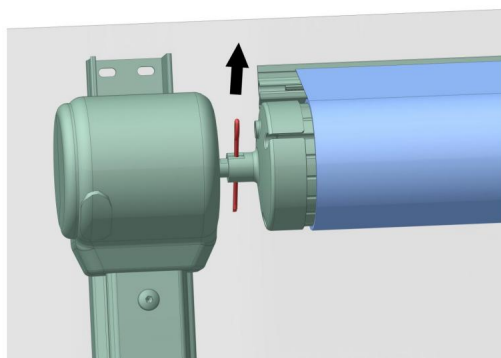

Abbildung D19



SCANNEN SIE DEN CODE, UM DAS INSTALLATIONSVIDEO ANZUSEHEN

4. Motorverdrahtung

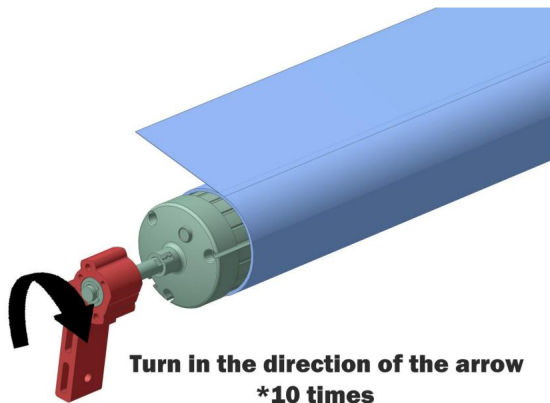
4.1 Installieren Sie zunächst den Kabelsteuerschalter an einer geeigneten Stelle im Fahrzeug (Abbildung D20). Nachdem das Verdeck installiert ist, führen Sie das Motorkabel in das Fahrzeug ein und schließen Sie es gemäß Abbildung D21 an. Es wird empfohlen, für das Motorstromkabel ein 2-adriges Stromkabel mit * 1,5 mm oder mehr und eine Drahtlänge RVV2 von nicht mehr als 3 m zu verwenden (der Verkabelungsteil im Fahrzeug muss vorbereitet werden).



Abbildung D20



Abbildung D21

4.2 Nachdem Sie die korrekte Verkabelung überprüft haben, schalten Sie das Gerät ein und drücken Sie den Leitungssteuerungsschalter, um das Öffnen und Schließen des Sonnenschutzes zu testen. Wenn die Richtung des Knopfs nicht mit der Richtung der Öffnungs- und Schließbewegung übereinstimmt, vertauschen Sie bitte die Plus- und Minuspole der Verkabelung, um die Drehrichtung des Motors anzupassen (Abbildung D22).

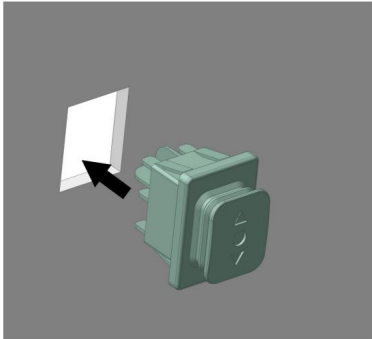
5. Motorhubeinstellung

Wenn der Hub des Sonnenschutz-Einziehmotors zu groß oder zu klein ist, können Sie die Zierkappe an der Seitenabdeckung des Scroll-Motors öffnen und mit einem Inbusschlüssel das Hubeinstellloch A/B anpassen, um den Hub zu vergrößern oder zu verkleinern (Abbildung D23).

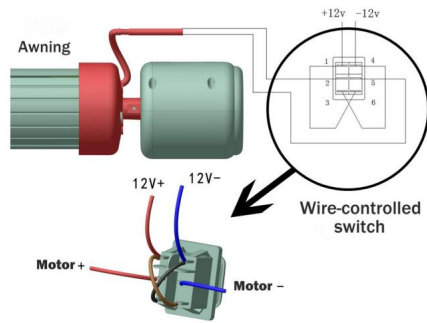

Abbildung D22



Abbildung D23

Ächtung: Die Wegeinstellung, insbesondere in Rückholrichtung, sollte leicht angepasst werden, um Schäden am Sonnenschutz durch übermäßigen Rückholweg zu vermeiden. Es ist ratsam, den Sonnenschutz während der Fahrt nur geschlossen zu halten.

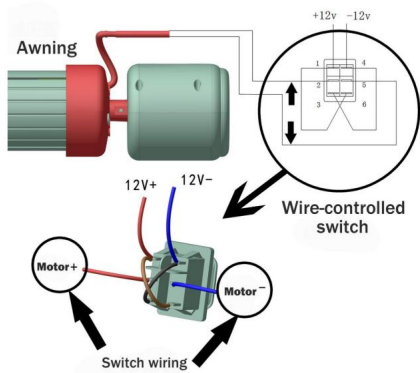
6. Manuelle Abschaltvorrichtung

6.1 Der B2E-Sonnenschutz unterstützt die manuelle Abschaltung. Bei einem Stromausfall oder einer Störung kann die Handkurbel in das manuelle Loch an der Seitenabdeckung des Scrollmotors eingeführt und die Kurbel gedreht werden, um den Sonnenschutz einzuziehen oder freizugeben. (Abbildung D24)

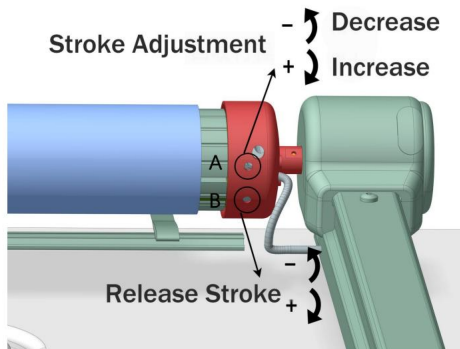
6.2 Nachdem Sie die obigen Schritte abgeschlossen haben, fahren Sie den Sonnenschutz 2–3 Mal vollständig ein, damit sich der Sonnenschutzstoff und der Mechanismus auf natürliche Weise selbst ausrichten (Informationen zum Einfahren der Markise finden Sie im Abschnitt mit den Anweisungen).



Abbildung D24

6.3 Fixierschraube B (Bild D25) beidseitig in den Stoffeinsatz einsetzen, um ein Verschieben des Schirmstoffes zu verhindern. Achten Sie beim Einsetzen der Fixierschraube auf ein mäßiges Spannen des Schirmstoffes, um eine Planlage zu gewährleisten.

6.4 Überprüfen Sie nach Abschluss der Installation des Sonnenschutzes das Aussehen und stellen Sie sicher, dass die Schrauben in den oben genannten Teilen fest angebracht sind. Öffnen und schließen Sie den Sonnenschutz 2-3 Mal vollständig, testen Sie alle Funktionen auf Normalität und schließen Sie dann die Installation ab. (Informationen zum Einfahren der Markise finden Sie im Abschnitt mit den Anweisungen.)

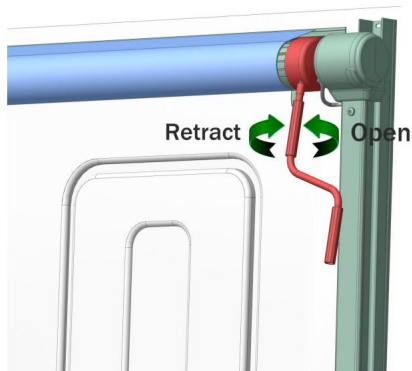

Abbildung D25

7. Türhalterung installieren

Finden Sie die richtige Position für die Türstütze. Die Türstütze muss 0,4 Zoll höher sein als die Tür. Befestigen Sie die Türstütze dann mit Schraube B (Abbildung D26, Abbildung D27).

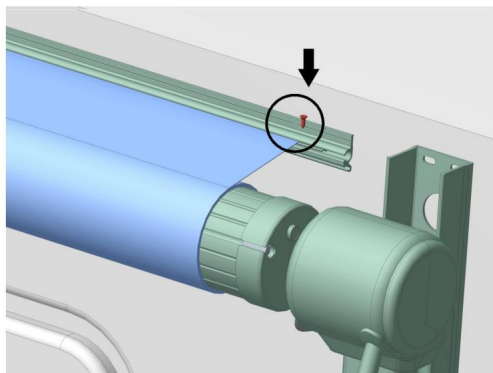

Abbildung D26



Abbildung D27

8. Installation der Mittelhalterung

Finden Sie die richtige Position für die Mittelhalterung, legen Sie die Mittelhalterung unter die Rolle und markieren Sie die Position mit einem Stift. Befestigen Sie die Mittelhalterung mit Schraube C und setzen Sie dann den Bolzen in die Mittelhalterung ein. (Abbildung D28, Abbildung D29)



Abbildung D28



Abbildung D29

9. Installieren Sie die Ersatzkurbel

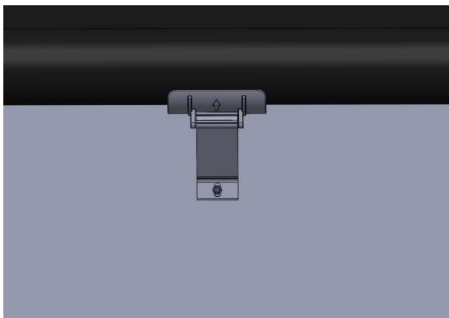
Wählen Sie die geeignete Position für den Aufbewahrungsclip und befestigen Sie ihn mit der Schraube B (Abbildung D30)



Abbildung D30



SCANNEN SIE DEN CODE, UM DAS VIDEO ANZUSEHEN

Gebrauchsanweisung

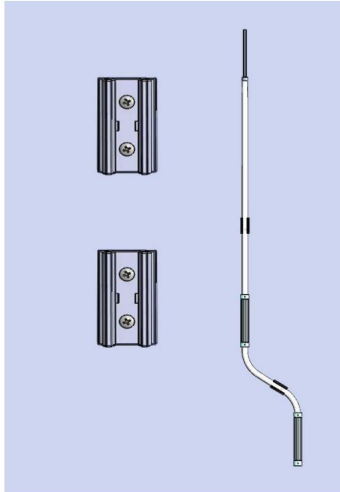
1. Drücken und halten Sie den Kabelschalter, um den Sonnenschutz elektrisch zu öffnen oder zu schließen, und lassen Sie den Schalter los, um anzuhalten. Wenn der Sonnenschutz vollständig geöffnet oder geschlossen ist, stoppt der Motor automatisch. (Abbildung E1)
2. An der seitlichen Endabdeckung des Sonnenschirm-Rollmotors befindet sich ein Loch für einen manuellen Joystick. Öffnen Sie bei einem Stromausfall oder einer Fehlfunktion die dekorative Kappe an der Rollabdeckung und stecken Sie die Ersatzkurbel ein, um den Sonnenschirm zu drehen und einzufahren.
3. Wir empfehlen, den Sonnenschirm nur als Sonnenschutz zu verwenden. Bei starkem Regen, Schnee und starkem Wind klappen Sie den Sonnenschirm bitte ein, um Schäden zu vermeiden.

Bei leichtem Regen können Sie bei der Verwendung des Sonnenschirms die Feststellschraube der Klapparm-Stützstange lösen, um eine Seite des Sonnenschirms zu kippen und das angesammelte Wasser schnell ablaufen zu lassen (Abbildung E2).

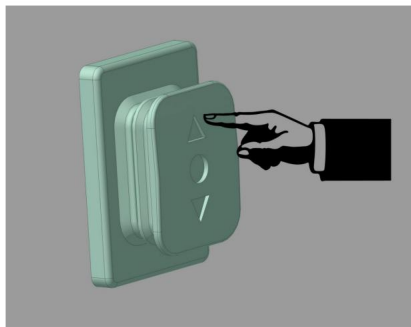

Abbildung



Abbildung E2

E1 Obwohl der Stoff der Markise einer Anti-Schimmel-Behandlung unterzogen wurde, sollte er dennoch sauber und trocken gehalten werden, wenn er in die Box gelegt wird. Wenn Wasser in die Box gelangt, achten Sie darauf, den Sonnenschirm innerhalb von 12 Stunden auszuklappen und zu trocknen, bevor Sie ihn wieder hineinlegen.

5. Eine leichte Faltenbildung auf der Hochtemperaturplane ist durch die Eigenschaften des Gewebes bedingt und hat keinen Einfluss auf die normale Nutzung der Markise.

Achten Sie beim Abholen der Markise darauf, ob sich Blätter oder andere Fremdkörper auf der Plane befinden, und reinigen Sie diese

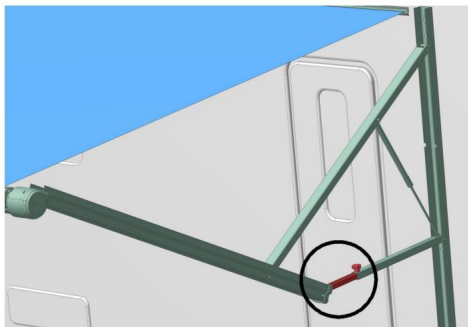
bevor Sie es herausnehmen. Andernfalls besteht die Möglichkeit einer Beschädigung des
Plane.

**ÿAchtung: Markisenstoff kann nur mit schwach alkalischen Reinigungsmitteln gereinigt werden.
Reinigungsmittel. Wenn eine beschädigte Plane gefunden wird, kontaktieren Sie bitte den Verkäufer
zur Handhabung.**

FEHLERBEHEBUNG

Jede Markise wird einer strengen Prüfung und Kontrolle unterzogen, bevor sie das Werk verlässt.
Fabrik, um den besten Zustand zu erreichen. Nach einer gewissen Nutzungsdauer gibt es jedoch
kann einige Anomalien geben. Bitte behandeln Sie sie gemäß den folgenden
Situationen.

1. Schwaches Aufwickeln des Markisentuchs: Prüfen Sie, ob der Luftdruck des Gelenkarms
Die Feder ist normal. Tauschen Sie die Feder aus, wenn ihre Elastizität nachlässt.
2. Wenn die Markise elektrisch eingefahren oder geöffnet wird, kann sie nicht begrenzen und
automatisch stoppen:

Den Hub durch die Hubeinstellbohrung A/B einstellen (siehe

Abschnitt zur Montage des Sonnenschutzes im Handbuch (5.4). Wenn Sie immer noch nicht anhalten können

Wenn Sie Ihre eigenen Geräte verwenden möchten, wenden Sie sich bitte an den Hersteller, um Hilfe zu erhalten.

3. Langsame Wickelgeschwindigkeit:

Überprüfen Sie, ob die Motorspannung zu niedrig und die Motorverkabelung zu lang ist.

Oder prüfen Sie, ob die Torsionsfeder auf der Nicht-Motorseite der Spirale undicht ist

Kraft. Die Aufwärtskraftmethode der Spiralfeder wird im Abschnitt beschrieben

5.1.

ÿ Achtung: Die Torsion der Spirale kann zu versehentlichen Verletzungen führen.

**Bitte verwenden Sie unbedingt eine Sicherheitsnadel und bedienen Sie sie unter der Voraussetzung von
Gewährleistung der Sicherheit.**

PRODUKTSTRUKTURDIAGRAMM

Bei manchen Produkten kann es zu Anpassungen kommen und sie werden deshalb nicht aufgeführt (Abbildung G1)

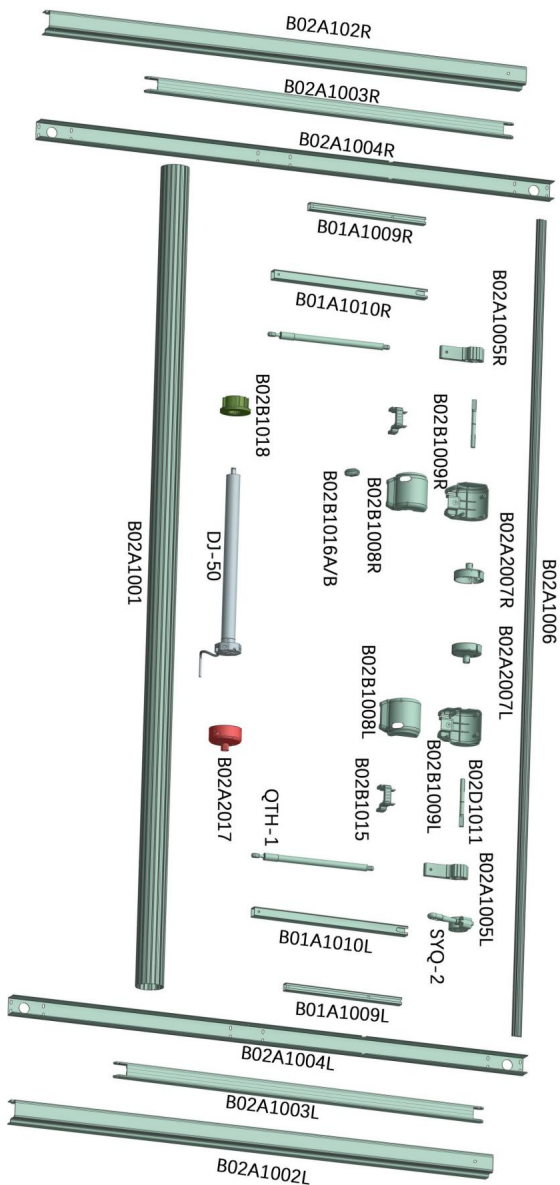

B2E Einziehbare Wohnmobil-Markise

PARAMETER

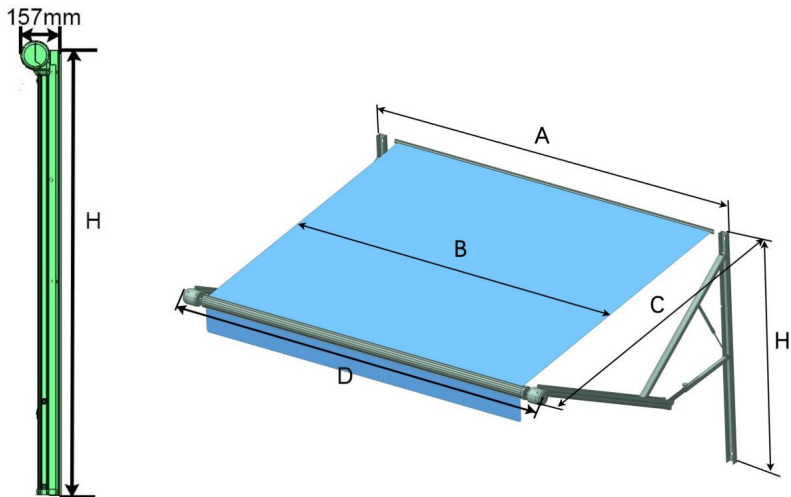

Markise Größe	A (mm)	B (mm)	C (mm)	D (mm)	H (mm)	Markisefarbe (Unterstützung)	
10'	3066	2794	2438		3207	1680	Schwarz
14'	4285	4013	2438	4426		1680	Schwarz
15'	4590	4318	2438	4731		1680	Schwarz
16'	4895	4623	2438		5036	1680	Schwarz
18'	5504	5232	2438		5645	1680	Schwarz
19'	5809	5537	2438		5950	1680	Schwarz
20'	6114	5842	2438		6255	1680	Schwarz



Hersteller: Shanghaimuxinmuyeyouxiangongsi

Adresse: Shuangchenglu 803nong11hao1602A-1609shi, baoshanqu, Shanghai 200000 CN.

Nach AUS importiert: SIHAO PTY LTD. 1 ROKEVA STREETEASTWOOD NSW 2122 Australien

Importiert in die USA: Sanven Technology Ltd. Suite 250, 9166 Anaheim Ort, Rancho Cucamonga, CA 91730



YH CONSULTING LIMITED.

C/O YH Consulting Limited Office 147,
Centurion House, London Road,
Staines-upon-Thames, Surrey, TW18 4AX



E-CrossStu GmbH
Mainzer Landstr.69,
60329 Frankfurt am Main.

VEVOR®

TOUGH TOOLS, HALF PRICE

Technischer Support und E-Garantie-Zertifikat

www.vevor.com/support

VEVOR[®]

TOUGH TOOLS, HALF PRICE

Supporto tecnico e certificato di garanzia elettronica www.vevor.com/support

TENDA DA SOLE RETRATTILE PER CAMPER

MODELLO: B2E

Continuiamo a impegnarci per fornirvi strumenti a prezzi competitivi.

"Risparmia la metà", "Metà prezzo" o altre espressioni simili utilizzate solo da noi rappresenta una stima dei risparmi che potresti ottenere acquistando determinati strumenti con noi rispetto ai grandi marchi top e non significa necessariamente coprire tutte le categorie di utensili da noi offerti. Vi ricordiamo cortesemente di verificare attentamente quando effettui un ordine con noi, stai effettivamente risparmiando la metà rispetto ai principali marchi.

VEVOR[®]
TOUGH TOOLS, HALF PRICE

Tendalino retrattile per camper

MODELLO: B2E



<Immagine solo per riferimento>

HAI BISOGNO DI AIUTO? CONTATTACI!

Hai domande sui prodotti? Hai bisogno di supporto tecnico? Non esitare a contattarci:

Supporto tecnico e certificato di garanzia elettronica

www.vevor.com/support

Questa è l'istruzione originale, si prega di leggere attentamente tutte le istruzioni del manuale prima di utilizzare. VEVOR si riserva una chiara interpretazione del nostro manuale utente. L'aspetto del prodotto sarà soggetto al prodotto ricevuto. Vi preghiamo di perdonarci se non vi informeremo di nuovo se ci sono aggiornamenti tecnologici o software sul nostro prodotto.

IMPORTANTI MISURE DI SICUREZZA



ATTENZIONE: leggere e comprendere l'intero manuale prima

funzionamento o la manutenzione di questo prodotto. La mancata osservanza di queste le avvertenze e le istruzioni possono causare lesioni personali o danni

a beni di valore. ÿ È meglio

completare il processo di montaggio della tenda da sole con un

assistente. Quando sei su una scala, sii cauto e prudente. ÿ L'installazione e lo smontaggio

da parte di due persone è più sicuro e semplice.

consultare il manuale del proprietario del

camper. ÿ Evitare che i bambini utilizzino la tenda da sole e questo prodotto non è un giocattolo, non

consentire ai bambini di

giocare. ÿ Tenere lontano da punte affilate, lame e altri oggetti. ÿ Tenere

lontano da fiamme libere. Questo prodotto si accenderà e brucerà se

portato a contatto con una fiamma libera. ÿ Mantenere

l'area di installazione pulita e ben illuminata. ÿ Tenere gli

astanti fuori dall'area durante il montaggio. Non installare quando

stanchi o sotto l'effetto di alcol, droghe o farmaci.

ÿ Le capacità del prodotto si applicano a prodotti installati correttamente e completamente

solo prodotti. ÿ

Per ulteriori informazioni riguardanti le parti elencate di seguito

pagine, fare riferimento alla confezione degli accessori di questo manuale.

Disimballare e separare tutte le parti in un'area di lavoro pulita. Si prega di tenere piccole

pezzi di ricambio fuori dalla portata dei bambini.

ÿ Non usare una forza eccessiva durante il montaggio o lo stoccaggio del prodotto. ÿ Questo

prodotto DEVE essere installato/riparato da un servizio qualificato

tecnico.

ÿ PERICOLO DI IMPATTO O SCHIACCIAMENTO. Questo prodotto deve essere installato in un

ambiente controllato. NON installare il prodotto in condizioni ventose

condizioni o quando è previsto vento. In caso contrario, il prodotto potrebbe

muoversi in modo imprevedibile, diventare instabili e potrebbero [staccarsi/piegarsi/crollo].

SALVA QUESTE ISTRUZIONI

SMALTIMENTO CORRETTO

Questo prodotto è soggetto alle disposizioni della Direttiva Europea 2012/19/UE.

Il simbolo raffigurante un bidone della spazzatura barrato indica che il prodotto richiede la raccolta differenziata dei rifiuti nell'Unione Europea. Questo si applica al prodotto e a tutti gli accessori contrassegnati con questo simbolo.

I prodotti contrassegnati come tali non possono essere smaltiti con i normali rifiuti domestici. I rifiuti, ma devono essere portati in un punto di raccolta per il riciclaggio di apparecchiature elettriche ed elettroniche. dispositivi elettronici.

Informazioni FCC:

ATTENZIONE: Cambiamenti o modifiche non espressamente approvati dalla parte responsabile della conformità potrebbe invalidare l'autorità dell'utente di utilizzare il attrezzatura!

Questo dispositivo è conforme alla Parte 15 delle Norme FCC. Il funzionamento è soggetto a le due condizioni seguenti:

- 1) Questo prodotto può causare interferenze dannose.
- 2) Questo prodotto deve accettare qualsiasi interferenza ricevuta, inclusa interferenze che potrebbero causare un funzionamento indesiderato.

ATTENZIONE: Cambiamenti o modifiche a questo prodotto non espressamente approvato dalla parte responsabile della conformità potrebbe invalidare l'utente autorità di utilizzare il prodotto.

Nota: questo prodotto è stato testato e ritenuto conforme ai limiti per un dispositivo digitale di Classe B ai sensi della Parte 15 delle Norme FCC, Questi limiti sono progettati per fornire una protezione ragionevole contro interferenze dannose in un'installazione residenziale.

Questo prodotto genera, utilizza e può irradiare energia a radiofrequenza e se non installato e utilizzato secondo le istruzioni, può causare interferenza dannosa alle comunicazioni radio. Tuttavia, non vi è alcuna garantire che non si verifichino interferenze in una particolare installazione. Se questo il prodotto provoca interferenze dannose alla radio o alla televisione ricezione, che può essere determinata accendendo e spegnendo il prodotto, il l'utente è incoraggiato a provare a correggere l'interferenza con uno o più dei seguenti misure. ÿ

Riorientare o riposizionare l'antenna ricevente.

- ÿ Aumentare la distanza tra il prodotto e il ricevitore.
- ÿ Collegare il prodotto a una presa su un circuito diverso da quello a cui è collegato il ricevitore è connesso.
- ÿ Consultare il rivenditore o un tecnico radio/TV esperto per assistenza.









Grazie mille per aver scelto questa tenda da sole per camper. Si prega di leggere tutte le istruzioni prima di utilizzarlo. Le informazioni ti aiuteranno a ottenere il miglior risultato possibili risultati.

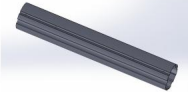
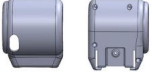

PARAMETRO TECNICO

Nome del prodotto	Tendalino retrattile per camper
Modello	B2E
Voltaggio	DC12V
Energia	95 (+5%/-10%) W
Dimensioni della tenda da sole	10'/14'/15'/16'/18'/19'/20'

ELENCO DEI PACCHETTI

NO.	Nome	Immagine	Quantità (pz)	
			10'	14'/15' 16'/18' 19'/20'
1	Gruppo rulli (L)		1	1

2	Gruppo rulli (R)		1	1
3	Rullo di estensione		/	1
4	Collegare il tubo		1	2
5	Copertura lato motore		1	1
6	Lato non motore copertina		1	1
7	Tessuto		1	1
8	Corda di tessuto		2	3
9	Manovella di ricambio		1	1
10	Supporto porta		1	1

11	Base della culla centrale		/	1
12	Culla centrale supporto		/	1
13	Platina		1	1
14	Leva di regolazione		1	1
15	Vite A		24	24
16	Vite B		40	40
17	Vite C		24	24

ISTRUZIONI DI MONTAGGIO

Introduzione

Per utilizzare al meglio la tenda da sole, leggere attentamente il manuale d'uso prima dell'uso.

Si prega di conservare correttamente il manuale utente per riferimento

futuro. **Attenzione: leggere attentamente il manuale utente prima dell'installazione e installarlo e utilizzarlo secondo le specifiche richieste. In caso contrario, potrebbero verificarsi lesioni accidentali o danni all'ombrellone.**

Schema della struttura della tenda da sole B2E: Figura D1



Figura D1

La tenda da sole B2E viene installata sul lato del veicolo e fissata con aria bracci pieghevoli a pressione (Figura D2).

Le istruzioni e i metodi di installazione sono i seguenti:

1. La tenda da sole deve essere installata da 2 o più persone.
2. Prima dell'installazione, verificare la presenza di nervature di rinforzo e forature posizioni nella posizione in cui la carrozzeria dell'auto viene utilizzata per fissare il braccio pieghevole. Controllare la presenza di ostacoli quali acqua, elettricità e altre linee elettriche (Figura D3). Oppure chiedere al concessionario del veicolo per ottenere informazioni pertinenti informazioni.

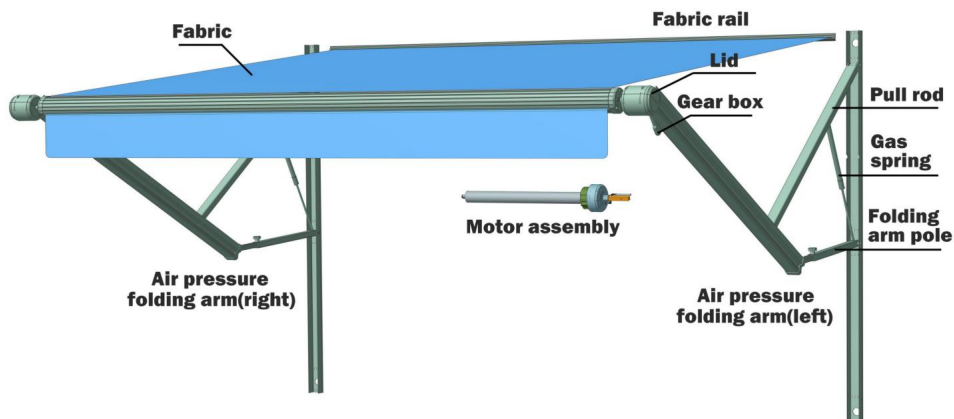

Figura D2



Figura D3

3. Metodo di installazione:

3.1 Estrarre la guida in tessuto e fissarla all'esterno della carrozzeria del veicolo con le viti B (Figura D4).

La guida in tessuto deve essere installata orizzontalmente e, in caso contrario, deve essere livellata (il blocco del cuscino deve essere fornito) (Figura D5).

Se la carrozzeria del veicolo è preinstallata con una fessura per l'inserimento del tessuto, questo passaggio può essere omesso e non è necessario utilizzare la guida in tessuto.



Figura D4 Figura D5 3.2 Prendere i bracci pieghevoli della

pressione dell'aria sinistro e destro, rimuovere la copertura di sicurezza e aprire i bracci pieghevoli all'esterno del veicolo. Contrassegnare le posizioni dei fori appropriate (Figura D6) e praticare fori di installazione $\varnothing 5$ sulla carrozzeria del veicolo. Note: Il braccio pieghevole della pressione dell'aria ha un'elevata elasticità, che comporta un rischio di lesioni accidentali! Prestare attenzione a premere verso il basso dopo aver rimosso la copertura di sicurezza, rilasciare lentamente il braccio pieghevole.

3.3 Utilizzare la vite C per fissare i bracci pieghevoli dell'aria compressa ad entrambe le estremità.

Attenzione: il braccio pieghevole deve essere verticale, sia in alto che in basso, e il braccio sinistro e quello destro devono essere alla stessa altezza orizzontale (Figura D7).

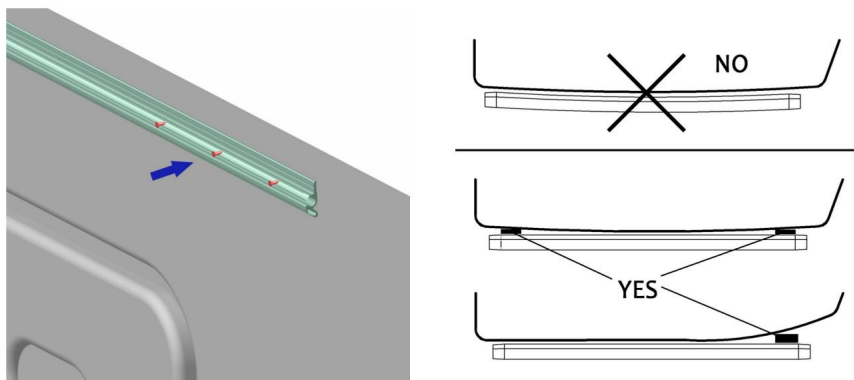

Figura D6 Figura D7

3.4 Estrarre i tubi di collegamento da entrambe le estremità della bobina centrale verso il rosso posizione limite e assemblare l'estremità sinistra e destra del tubo. Fissare la connessione con la vite A. (Figura D8, Figura D9)



Figura D8

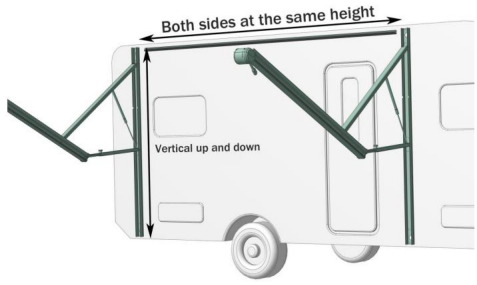
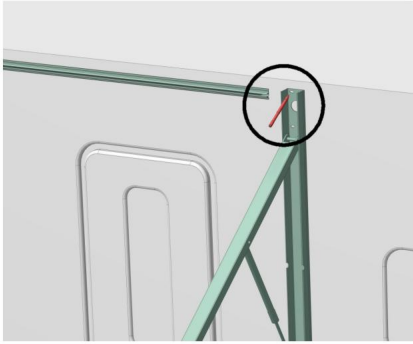

Figura D9

3.5 Aprire il tessuto, inserire il tessuto nella fessura del tubo avvolgitore, quindi inserire l'estremità anteriore del tessuto in un'altra fessura sul tubo del rotolo, quindi fissare il Avvitare B per evitare che il tessuto si muova, quindi inserire la striscia di tessuto in la fessura. (Figura D10, Figura D11, Figura D12)

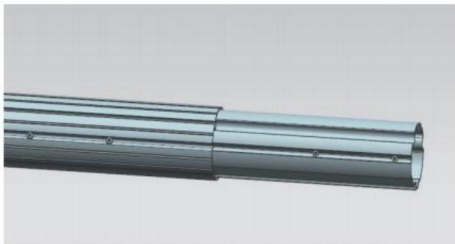

Figura D10

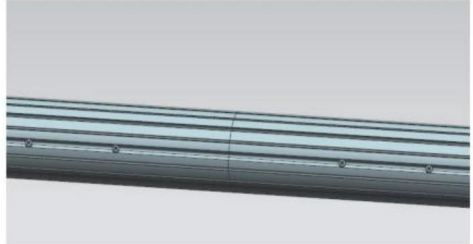

Figura D11

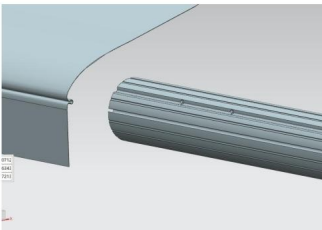

Figura D12

3.6 Avvolgere il tessuto nella stessa direzione sul tubo di avvolgimento, quindi infilare

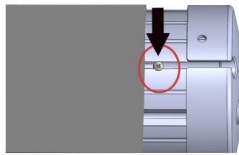
l'altra estremità del tessuto nella striscia di tessuto del veicolo (Figura D13), e infine inserire il gruppo rulli nell'albero in acciaio nella parte superiore del motore braccio pieghevole. Fissare le viti per collegare e fissare il coperchio terminale del rullo al albero in acciaio (Figura D14).

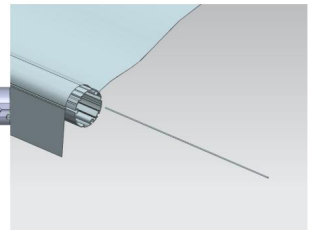

Figura D13



Figura D14

⚠ **Attenzione: il braccio pieghevole della pressione dell'aria ha un'elevata elasticità, che comporta il rischio di lesioni accidentali! Dopo aver spinto indietro il braccio pieghevole, dovrebbe essere temporaneamente legato e fissato.**

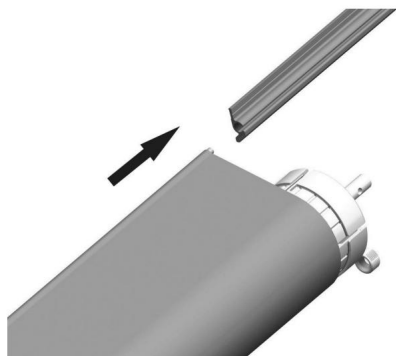
3.7.1 Posizionare la copertura decorativa sulla parte superiore del braccio pieghevole lato motore (Figura D15), collegare il cablaggio del motore e reinstallare la copertura decorativa. (Figura D16)

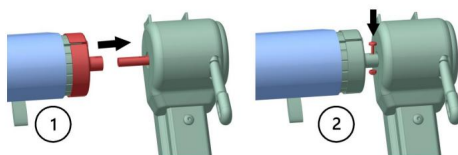

Figura D15



Figura D16

Prendi la copertura decorativa sulla parte superiore del braccio pieghevole laterale non motore, inserire la pergamena laterale non motorizzata e la staffa nella parte superiore del braccio pieghevole, fissarlo con la vite B e installare la copertura decorativa.

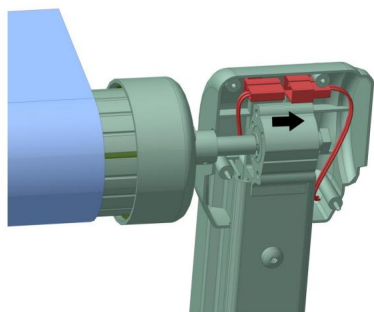
3.7.2 Rimuovere la copertura decorativa sulla parte superiore del braccio pieghevole laterale non motore, inserire la pergamena laterale non motore e la staffa nella parte superiore del braccio pieghevole, fissarla con le viti (tutte le viti sulle coperture) e installare la copertura decorativa. (Figura D17)

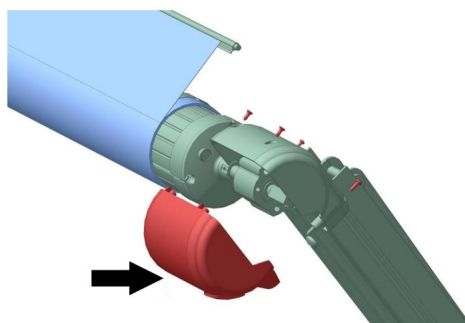

Figura D17

3.7.3 Rimuovere il perno di sicurezza sul coperchio terminale del lato non motore del rullo (Figura D18), rilasciare il braccio pieghevole e tendere con forza il rotolo di tessuto.

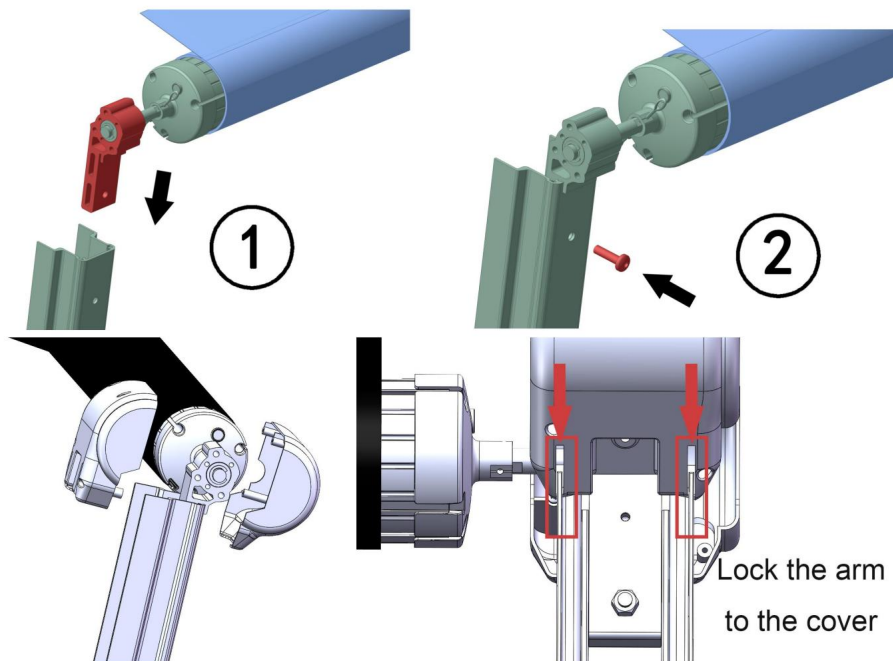

Figura D18

Attenzione: all'interno della pergamina laterale non motorizzata è presente una molla di avvolgimento, che potrebbe essere stata preimpostata con una forza verso l'alto. Assicurarsi di fissare completamente il rullo della tenda da sole prima di rimuovere il perno di sicurezza, altrimenti potrebbe causare lesioni accidentali.

Se la molla di avvolgimento sul lato non motore non è serrata o allentata, è possibile afferrare la staffa e ruotarla 10 volte nella direzione della freccia fino alla coppia preimpostata. (Figura D19)

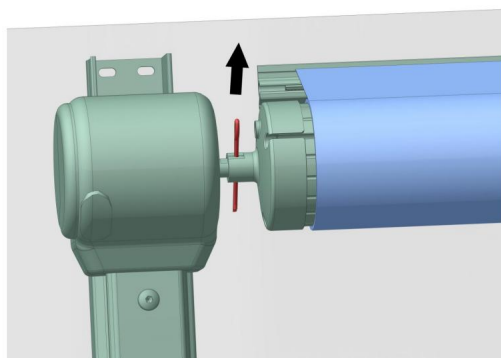

Figura D19



SCANSIONA IL CODICE PER VISUALIZZARE IL VIDEO DI INSTALLAZIONE

4. Cablaggio del motore

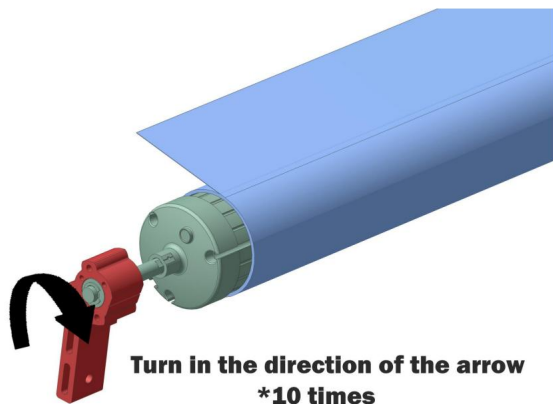
4.1 Innanzitutto, installare l'interruttore di controllo del filo in una posizione adatta all'interno del veicolo (Figura D20). Dopo aver installato la calotta, introdurre il filo del motore nel veicolo e collegarlo secondo la Figura D21. Si consiglia di utilizzare un cavo di alimentazione a 2 fili con RVV2 di non più 1,5 mm o più e una lunghezza del filo di 3 m per il cavo di alimentazione del motore (la parte del cablaggio all'interno dell'auto deve essere preparata).



Figura D20



Figura D21

4.2 Dopo aver confermato che il cablaggio è corretto, accendere e premere l'interruttore di controllo della linea per testare l'apertura e la chiusura della tenda parasole. Se la direzione del pulsante non corrisponde alla direzione dell'azione di apertura e chiusura, invertire i poli positivo e negativo del cablaggio per regolare la direzione di rotazione del motore (Figura D22).

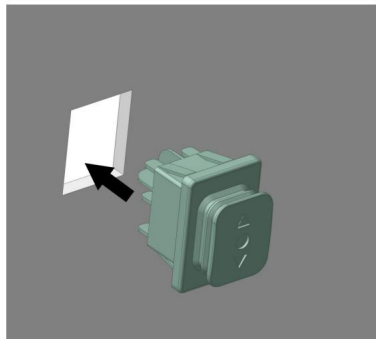
5. Regolazione della corsa del motore

Se la corsa del motore retrattile della tenda parasole è troppo grande o troppo piccola, è possibile aprire il tappo decorativo sul coperchio laterale del motore a spirale e utilizzare una chiave esagonale per regolare il foro di regolazione della corsa A/B per aumentare o diminuire la corsa (Figura D23).

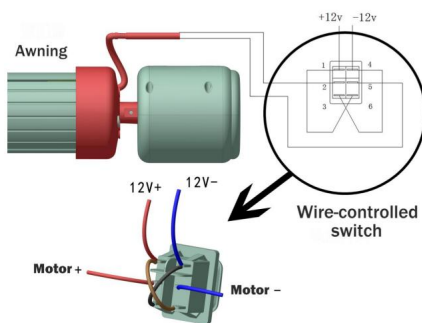

Figura D22



Figura D23

Attenzione: la regolazione della corsa, in particolare nella direzione di recupero, deve essere leggermente regolata per evitare danni al parasole dovuti a una corsa di recupero eccessiva. Si consiglia di tenere il parasole appena chiuso durante il viaggio.

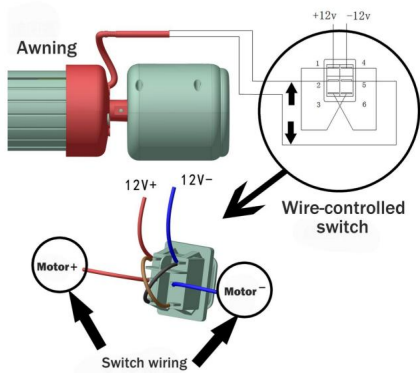
6. Dispositivo di spegnimento manuale

6.1 Il parasole B2E supporta lo spegnimento manuale. In caso di interruzione di corrente o malfunzionamento, la manovella manuale può essere inserita nel foro manuale sul coperchio laterale del motore di scorrimento e la manovella può essere ruotata per ritrarre o rilasciare il parasole. (Figura D24)

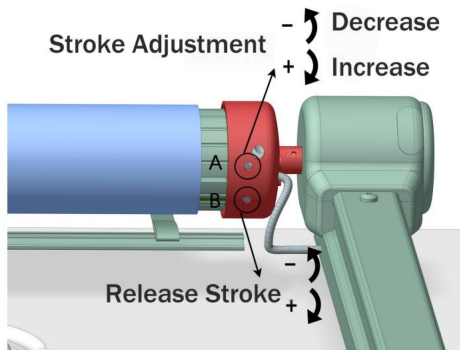
6.2 Dopo aver completato i passaggi sopra indicati, ritrarre completamente la tenda parasole 2-3 volte per consentire al tessuto e al meccanismo della tenda parasole di autoregolarsi naturalmente in posizione (fare riferimento alla sezione delle istruzioni per il metodo di ritrazione della tenda).



Figura D24

6.3 Inserire la vite di fissaggio B (Figura D25) su entrambi i lati dell'inserto in tessuto per evitare che il tessuto dell'ombrellone si muova. Prestare attenzione a stringere moderatamente il tessuto dell'ombrellone quando si inserisce la vite di fissaggio per garantirne la planarità.

6.4 Dopo aver completato l'installazione della tenda parasole, controllarne l'aspetto e assicurarsi che le viti nelle parti sopra indicate siano saldamente installate. Aprire e chiudere completamente la tenda parasole 2-3 volte, verificare che tutte le funzioni siano normali e quindi l'installazione è completata. (Per il metodo di retraction della tenda, fare riferimento alla sezione delle istruzioni.).

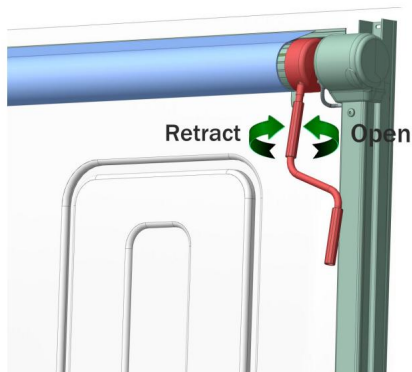

Figura D25

7. Installazione del supporto della porta

Trovare la posizione corretta per il supporto della porta, il supporto della porta deve essere più alto di 0,4 pollici rispetto alla porta, quindi fissare il supporto della porta con la vite B (Figura D26, Figura D27)

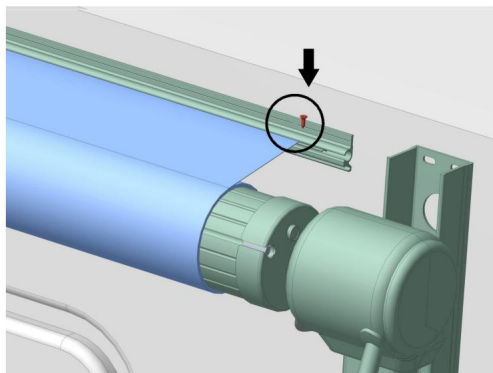

Figura D26



Figura D27

8. Installazione della culla centrale

Trova la posizione corretta per la culla centrale, metti la culla centrale sotto il rullo, segna la posizione con un pennarello. Fissa la culla centrale con la vite C, quindi inserisci il bullone nella culla centrale. (Figura D28, Figura D29)

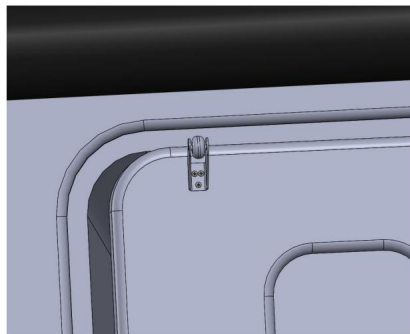

Figura D28



Figura D29

9. Installare la manovella di ricambio

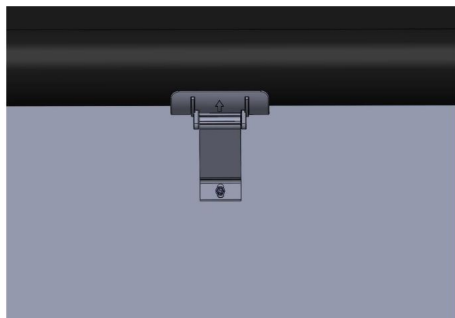
Scegliere la posizione adatta per la clip di stoccaggio e fissarla con la vite B (Figura D30)



Figura D30



SCANSIONA IL CODICE QR PER VISUALIZZARE IL VIDEO

Istruzioni per l'uso

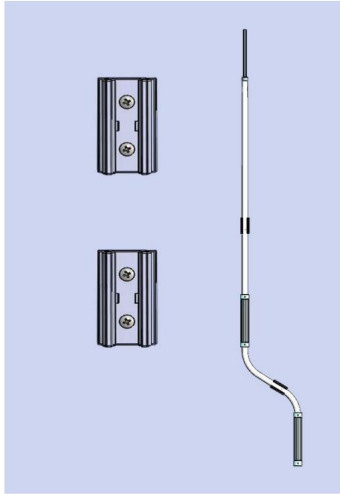
1. Premere e tenere premuto l'interruttore di controllo del filo per aprire o chiudere elettricamente la tenda parasole e rilasciare l'interruttore per fermarla. Quando la tenda parasole è completamente aperta o chiusa, il motore si fermerà automaticamente. (Figura E1)
2. C'è un foro per joystick manuale sul coperchio laterale del motore di scorrimento della tenda parasole. In caso di interruzione di corrente o malfunzionamento, aprire il tappo decorativo sul coperchio dell'estremità di scorrimento e inserire la manovella di ricambio per ruotare e ritrarre la tenda parasole.
3. Raccomandiamo di utilizzare l'ombrellone solo per scopi di protezione solare. In caso di pioggia intensa, neve e vento forte, si prega di ritrarre l'ombrellone per evitare danni.

In caso di pioggia leggera, quando si utilizza l'ombrellone, è possibile allentare la vite di bloccaggio dell'asta di supporto del braccio pieghevole per inclinare un lato dell'ombrellone e far defluire rapidamente l'acqua accumulata (Figura E2).



Figura E1



Figura E2

Sebbene il tessuto della tenda abbia subito un trattamento anti-muffa, deve comunque essere mantenuto pulito e asciutto quando viene riposto nella scatola. Se l'acqua entra nella scatola, assicurarsi di aprire e asciugare la tenda parasole entro 12 ore prima di rimetterla al suo posto.

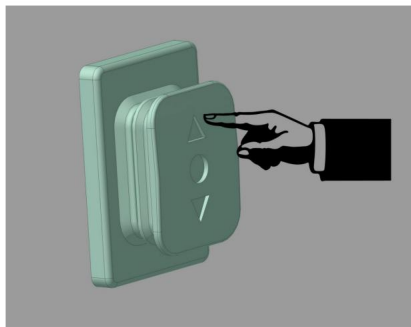
5. In caso di lievi pieghe del telone ad alta temperatura, ciò è dovuto alle caratteristiche del tessuto e non compromette il normale utilizzo della tenda.

Quando si recupera la tenda da sole, prestare attenzione a controllare che non vi siano foglie o altri oggetti estranei sul telone e pulirlo.

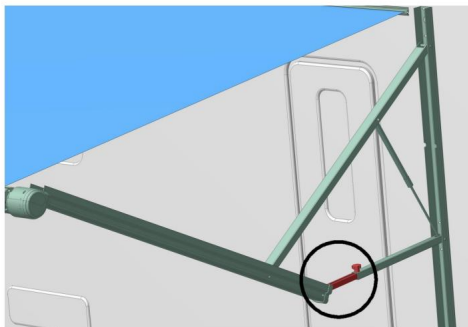
prima di recuperarlo. Altrimenti, c'è la possibilità di danneggiare il telone.

Attenzione: il tessuto della tenda da sole può essere pulito solo con un detergente debolmente alcalino e sgrassanti. Se si trova un telone danneggiato, contattare il venditore per la movimentazione.

RISOLUZIONE DEI PROBLEMI

Ogni tenda da sole viene sottoposta a rigorosi controlli e test prima di lasciare la fabbrica per raggiungere le migliori condizioni. Tuttavia, dopo un periodo di utilizzo, potrebbero esserci delle anomalie. Si prega di gestirle secondo quanto segue situazioni.

1. Avvolgimento debole della tenda da sole: controllare la pressione dell'aria del braccio pieghevole la molla è normale e va sostituita quando l'elasticità diminuisce.

2. Quando la tenda è retratta o aperta elettricamente, non può limitare e fermarsi automaticamente:

regolare la corsa attraverso il foro di regolazione della corsa A/B (vedere sezione installazione parasole nel manuale (5.4). Se ancora non riesci a fermarti tuo, contatta il produttore per assistenza.

3. Velocità di avvolgimento lenta:

Controllare se la tensione del motore è troppo bassa e se il cablaggio del motore è troppo lungo. Oppure controlla se la molla di torsione sul lato non motore della spirale perde forza. Il metodo della forza verso l'alto della molla a spirale è descritto nella sezione 5.1.

Attenzione: la torsione della pergamena può causare lesioni accidentali.

Si prega di assicurarsi di utilizzare una spilla di sicurezza e di utilizzarla sotto la premessa di garantire la sicurezza.

SCHEMA DELLA STRUTTURA DEL PRODOTTO

alcuni prodotti potrebbero avere delle modifiche e non saranno elencati (Figura G1)

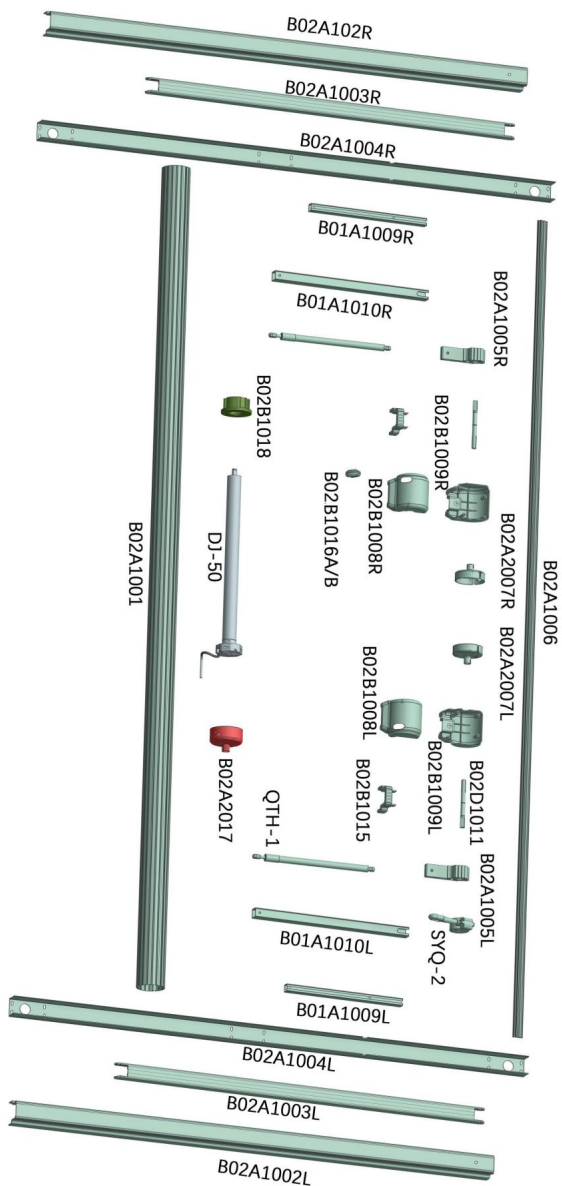

Tendalino retrattile per camper B2E

PARAMETRO

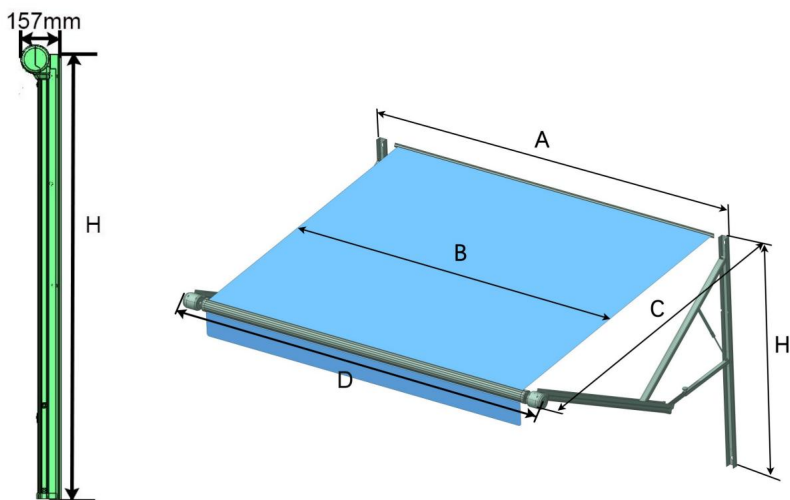

Tenda da sole Misurare	UN (mm)	B (mm)	C (mm)	D (mm)	H (mm)	Colore della tenda da sole (supporto)
10'	Numero di telefono: 3066 2794 2438			3207	1680	Nero
14'	Numero di telefono: 4285 4013 2438 4426				1680	Nero
15'	Numero di telefono: 4590 4318 2438 4731				1680	Nero
16'	4895 4623 2438			5036	1680	Nero
18'	5504 5232 2438			5645	1680	Nero
19'	5809 5537 2438			5950	1680	Nero
20'	6114 5842 2438			6255	1680	Nero



Produttore: Shanghaimuxinmuyeyouxiangongsi

Indirizzo: Shuangchenglu 803nong11hao1602A-1609shi, baoshanqu, shanghai
200000 CN.

Importato in AUS: SIHAO PTY LTD. 1 ROKEVA STREETEASTWOOD

Nuovo Galles del Sud 2122 Australia

Importato negli USA: Sanven Technology Ltd. Suite 250, 9166 Anaheim
Luogo, Rancho Cucamonga, CA 91730



CONSULENZA YH LIMITATA.

C/O YH Consulting Limited Ufficio 147,
Casa del centurione, London Road,
Staines-upon-Thames, Surrey, TW18 4AX

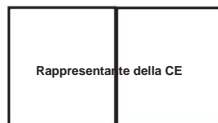

E-CrossStu GmbH

Mainzer Landstr.69,
60329 Francoforte sul Meno.

VEVOR[®]

TOUGH TOOLS, HALF PRICE

Supporto tecnico e certificato di garanzia
elettronica www.vevor.com/support

VEVOR[®]

TOUGH TOOLS, HALF PRICE

Soporte técnico y certificado de garantía electrónica www.vevor.com/support

TOLDO RETRÁCTIL PARA RV

MODELO: B2E

Seguimos comprometidos a brindarle herramientas a precios competitivos.

"Ahorra la mitad", "mitad de precio" o cualquier otra expresión similar utilizada únicamente por nosotros

Representa una estimación de los ahorros que podría obtener al comprar ciertas herramientas.

con nosotros en comparación con las principales marcas líderes y no significa necesariamente cubrir

Todas las categorías de herramientas que ofrecemos. Le recordamos que debe verificarlas cuidadosamente.

Cuando realiza un pedido con nosotros, en realidad está ahorrando la mitad en

comparación con las principales marcas.

VEVOR[®]
TOUGH TOOLS, HALF PRICE

Toldo retráctil para RV

MODELO: B2E



<Imagen solo como referencia>

¿NECESITA AYUDA? ¡CONTÁCTENOS!

¿Tiene preguntas sobre el producto? ¿Necesita asistencia técnica? No dude en ponerse en contacto con nosotros:

Soporte técnico y certificado de garantía electrónica

www.vevor.com/support

Estas son las instrucciones originales, lea atentamente todas las instrucciones del manual antes de utilizar el producto. VEVOR se reserva una interpretación clara de nuestro manual de usuario. La apariencia del producto estará sujeta al producto que recibió. Perdónenos por no informarle nuevamente si hay actualizaciones de tecnología o software en nuestro producto.

MEDIDAS DE SEGURIDAD IMPORTANTES



ADVERTENCIA: Lea y comprenda todo este manual antes de

operar o reparar este producto. El incumplimiento de estas

Las advertencias e instrucciones pueden causar lesiones o daños personales.

a bienes valiosos. Es

mejor completar el proceso de montaje del toldo con un

asistente. Cuando esté en una escalera, tenga cuidado y sea cauteloso. La instalación y

el desmontaje por dos personas es más seguro y fácil.

Consulte el manual del propietario de su

vehículo recreativo. Evite que los niños utilicen el toldo; este producto no es un juguete, no lo use.

No permita que los niños

jueguen. Manténgalo alejado de puntas afiladas, cuchillas y otros

elementos. Manténgalo alejado de llamas abiertas. Este producto se encenderá y arderá si

Mantenga el área de instalación limpia y bien

iluminada. Mantenga a las personas fuera del área durante

el montaje. No instale cuando

cansado o bajo la influencia del alcohol, drogas o medicamentos.

Las capacidades del producto se aplican a productos instalados de manera correcta y completa.

productos

únicamente. Para obtener información adicional sobre las piezas enumeradas a continuación

páginas, consulte el paquete de accesorios de este manual.

Desembale y separe todas las piezas en un área de trabajo limpia. Mantenga pequeñas

Mantener las piezas de repuesto fuera del alcance de los niños.

No use fuerza excesiva al ensamblar o almacenar el producto. Este producto DEBE ser
instalado o reparado por un técnico calificado.

técnico.

PELIGRO DE IMPACTO O APLASTAMIENTO. Este producto debe instalarse en un

Entorno controlado. NO instale el producto en condiciones de viento.

condiciones climáticas adversas o cuando se espera viento. De lo contrario, el producto podría

movearse de manera impredecible, volverse inestable y podría [desprenderse/doblarse/

colapsar].

GUARDE ESTAS INSTRUCCIONES

ELIMINACIÓN CORRECTA

Este producto está sujeto a las disposiciones de la Directiva Europea 2012/19/UE.

El símbolo que muestra un contenedor de basura tachado indica que el

Este producto requiere la recogida selectiva de residuos en la Unión Europea.

se aplica al producto y a todos los accesorios marcados con este símbolo.

Los productos marcados como tales no pueden desecharse con los desechos domésticos normales.

residuos, sino que deben llevarse a un punto de recogida para reciclar aparatos eléctricos y dispositivos electrónicos.

Información de la FCC:

PRECAUCIÓN: Los cambios o modificaciones no aprobados expresamente por la parte responsable del cumplimiento podría anular la autoridad del usuario para operar el equipo!

Este dispositivo cumple con la Parte 15 de las Normas de la FCC. Su funcionamiento está sujeto a las dos condiciones siguientes:

- 1) Este producto puede causar interferencias dañinas.
- 2) Este producto debe aceptar cualquier interferencia recibida, incluyendo interferencia que pueda causar un funcionamiento no deseado.

ADVERTENCIA: Los cambios o modificaciones a este producto no expresamente aprobado por la parte responsable del cumplimiento podría anular la garantía del usuario. autoridad para operar el producto.

Nota: Este producto ha sido probado y se ha determinado que cumple con los límites un dispositivo digital de Clase B de conformidad con la Parte 15 de las Normas de la FCC. Estos límites Están diseñados para proporcionar una protección razonable contra interferencias dañinas. en una instalación residencial.

Este producto genera, utiliza y puede irradiar energía de radiofrecuencia y

Si no se instala y utiliza de acuerdo con las instrucciones, puede causar interferencias perjudiciales para las comunicaciones por radio. Sin embargo, no existe garantizar que no se produzcan interferencias en una instalación determinada. Si esto El producto causa interferencias dañinas a la radio o televisión.

recepción, que se puede determinar encendiendo y apagando el producto, la

Se recomienda al usuario que intente corregir la interferencia mediante uno o más de los siguientes métodos: siguientes medidas.

Reorientar o reubicar la antena receptora.

Aumente la distancia entre el producto y el receptor. Conecte el producto a una toma de corriente de un circuito diferente al que está conectado.

El receptor está conectado.

Consulte al distribuidor o a un técnico de radio/TV experimentado para asistencia.

Muchas gracias por elegir este toldo para RV. Lea todas las instrucciones.

Instrucciones antes de usarlo. La información le ayudará a lograr el mejor resultado.









Posibles resultados.

PARÁMETRO TÉCNICO

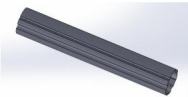
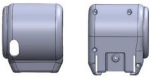
Nombre del producto	Toldo retráctil para RV
Modelo	B2E
Voltaje	12 V CC
Fuerza	95(+5%/-10%) W
Tamaño del toldo	10'/14'/15'/16'/18'/19'/20'

LISTA DE PAQUETES

No.	Nombre	Imagen	CANTIDAD (piezas)	
			10'	14'/15' 16'/18' 19'/20'
1	Conjunto de rodillos (L)		1	1

2	Conjunto de rodillos (R)		1	1
3	Rodillo de extensión		/	1
4	Conectar tubería		1	2
5	Tapa lateral del motor		1	1
6	Lado no motor cubrir		1	1
7	Tela		1	1
8	Cordón de tela poliamida		2	3
9	Manivela de repuesto		1	1
10	Soporte de puerta		1	1

11	Base de cuna central		/	1
12	Cuna central apoyo		/	1
13	Platina		1	1
14	Palanca de ajuste		1	1
15	Tornillo A		24	24
16	Tornillo B		40	40
17	Tornillo C		24	24

INSTRUCCIONES DE MONTAJE

Introducción

Para utilizar mejor el toldo, lea atentamente el manual del usuario antes de usarlo. Conserve el manual del usuario en un lugar adecuado para futuras consultas. Atención: lea atentamente el manual del usuario antes de la instalación. e instálelo y utilícelo de acuerdo con las especificaciones requeridas, de lo contrario, podría causar lesiones accidentales o daños al parasol.

Diagrama de estructura del toldo B2E: Figura D1



Figura D1

El toldo B2E se instala en el lateral del vehículo y se asegura con aire.

brazos plegables de presión (Figura D2).

Las instrucciones y métodos de instalación son los siguientes:

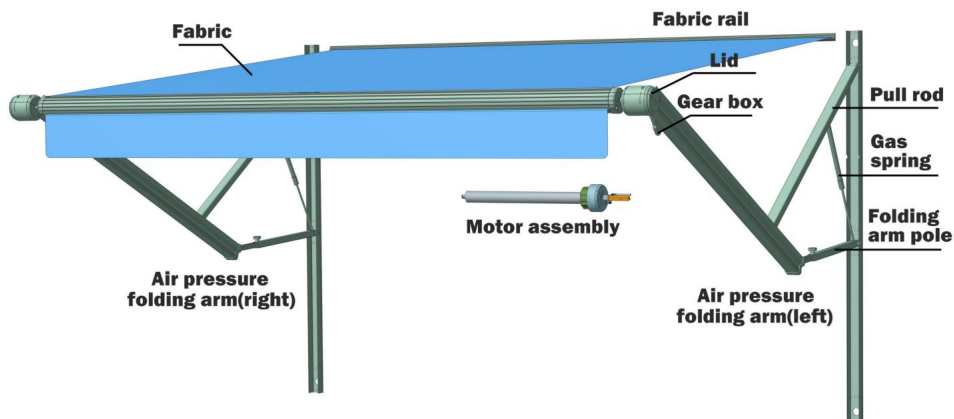
1. El toldo debe ser instalado por 2 o más personas.

2. Antes de la instalación, verifique si hay nervaduras de refuerzo y perforaciones.

posiciones en la posición donde se utiliza la carrocería del automóvil para fijar el brazo plegable

Compruebe si hay obstáculos como agua, electricidad y otras líneas eléctricas.

(Figura D3). O consulte con el concesionario del vehículo para obtener información relevante.

información.



Figura D2



Figura D3

3. Método de instalación:

3.1 Saque el riel de tela y fíjelo en el exterior de la carrocería del vehículo con los tornillos B (Figura D4). El riel de tela debe instalarse horizontalmente y, de no ser así, debe nivelarse (se debe proporcionar el bloque amortiguador) (Figura D5).

Si la carrocería del vehículo está preinstalada con una ranura de inserción de tela, se puede omitir este paso y no es necesario utilizar el riel de tela.

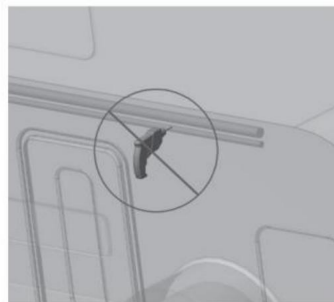

Figura D4 Figura D5 3.2 Tome los brazos plegables de presión

de aire izquierdo y derecho, retire la cubierta de seguridad y abra los brazos plegables en el exterior del vehículo Marque las posiciones de los orificios adecuados (Figura D6) y taladre orificios de instalación de $\Phi 5$ en la carrocería del vehículo. Notas: ¡El brazo plegable de presión de aire tiene una alta elasticidad, lo que representa un riesgo de lesiones accidentales! Preste atención a presionar hacia abajo después de quitar la cubierta de seguridad y suelte lentamente el brazo plegable.

3.3 Utilice el tornillo C para asegurar los brazos plegables de presión de aire en ambos extremos. Atención: El brazo plegable debe estar vertical hacia arriba y hacia abajo, y los brazos izquierdo y derecho deben estar a la misma altura horizontal (Figura D7).

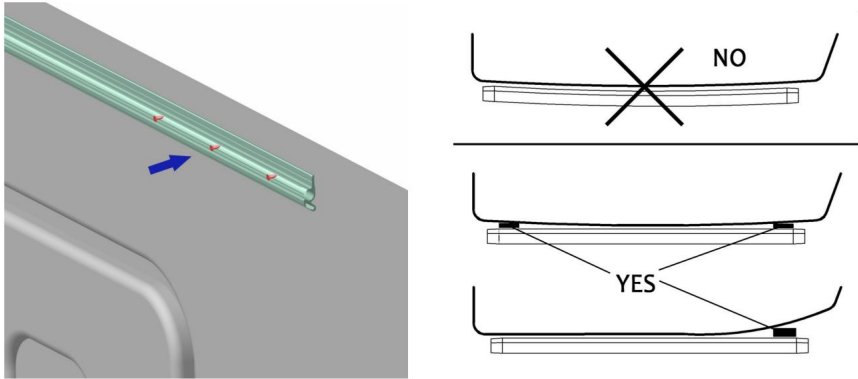

Figura D6 Figura D7

3.4 Extraiga los tubos de conexión de ambos extremos de la bobina central hacia el rojo. Posición límite y ensamblar los extremos izquierdo y derecho del tubo. Fijar la conexión con tornillo A. (Figura D8, Figura D9)



Figura D8

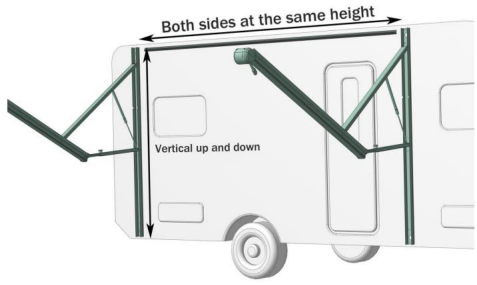
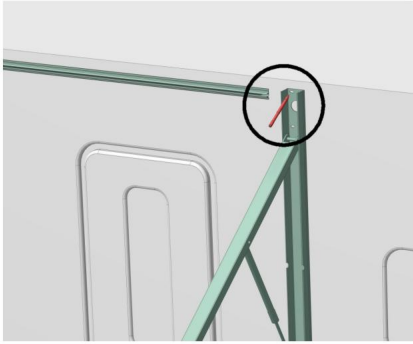

Figura D9

3.5 Abra la tela, inserte la tela en la ranura del tubo del rollo y luego inserte el extremo delantero de la tela en otra ranura del tubo del rollo y luego fíjelo. Atornille B para evitar que la tela se mueva, luego inserte la tira de tela en la ranura. (Figura D10, Figura D11, Figura D12)

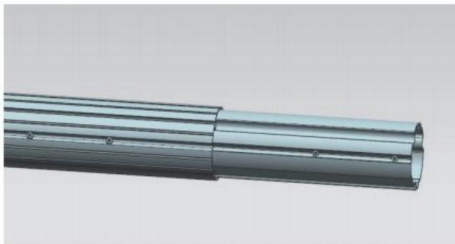

Figura D10

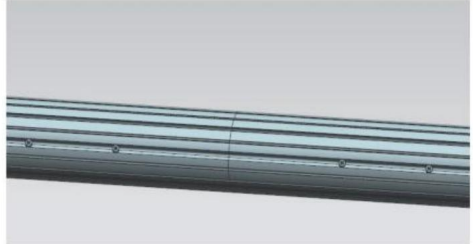

Figura D11

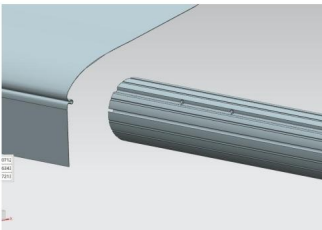

Figura D12

3.6 Envuelva la tela en la misma dirección sobre el tubo enrollador, luego enhebre

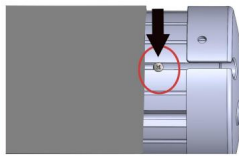
el otro extremo de la tela en la tira de tela del vehículo (Figura D13), y Finalmente inserte el conjunto de rodillos en el eje de acero en la parte superior del motor. Brazo plegable. Fije los tornillos para conectar y fijar la tapa del extremo del rodillo al eje de acero (Figura D14).

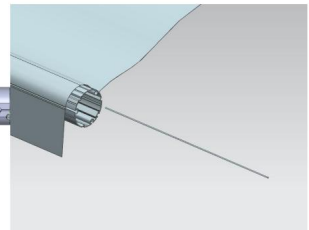

Figura D13



Figura D14

Atención: El brazo plegable de presión de aire tiene una alta elasticidad, lo que ¡Existe riesgo de lesiones accidentales! Después de empujar hacia atrás el brazo plegable, Debería estar atado y fijado temporalmente.

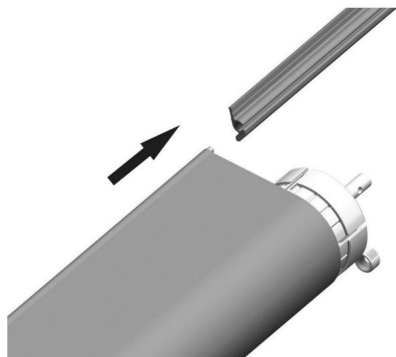
3.7.1 Coloque la cubierta decorativa en la parte superior del brazo plegable del lado del motor (Figura D15), conecte el cableado del motor y vuelva a instalar la cubierta decorativa. (Figura D16)

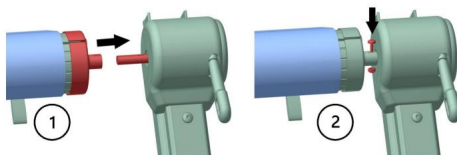

Figura D15



Figura D16

Tome la cubierta decorativa en la parte superior del brazo plegable del lado sin motor, Inserte el desplazamiento lateral sin motor y el soporte en la parte superior del brazo plegable, Fíjelo con el tornillo B e instale la cubierta decorativa.

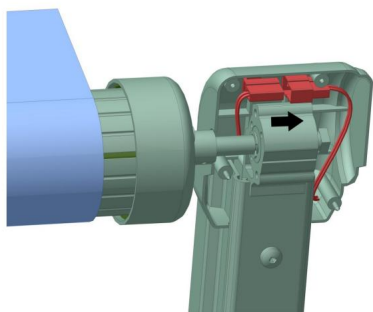
3.7.2 Retire la cubierta decorativa en la parte superior del brazo plegable del lado sin motor, inserte el soporte y el rollo del lado sin motor en la parte superior del brazo plegable, fíjelo con tornillos (todos los tornillos en las cubiertas) e instale la cubierta decorativa. (Figura D17)

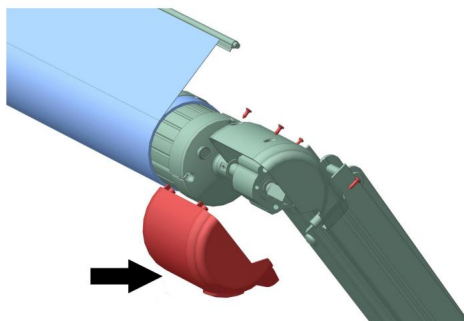

Figura D17

3.7.3 Retire el pasador de seguridad de la cubierta del extremo del lado no motor del carrete (Figura D18), suelte el brazo plegable y apriete el rollo de tela con fuerza.

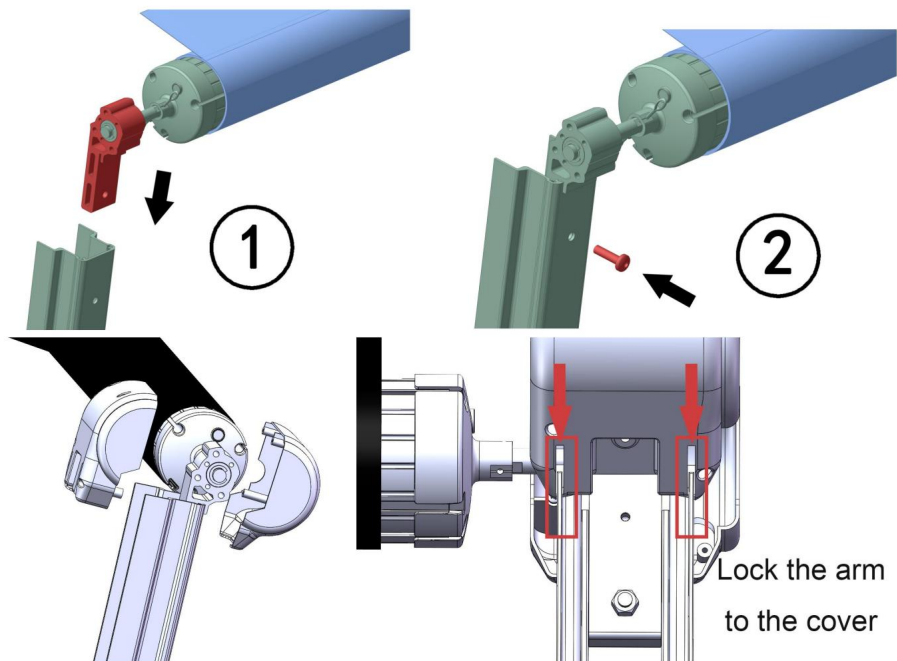

Figura D18

Atención: Hay un resorte enrollable dentro del rollo lateral sin motor, que puede haberse preajustado con una fuerza hacia arriba. ¡Asegúrese de asegurar completamente el rollo de la sombrilla antes de quitar el pasador de seguridad, de lo contrario podría causar lesiones accidentales!

Si el resorte de enrollamiento del lado que no tiene motor no está apretado o suelto, puede agarrar el soporte y girarlo 10 veces en la dirección de la flecha hasta alcanzar el par preestablecido. (Figura D19)

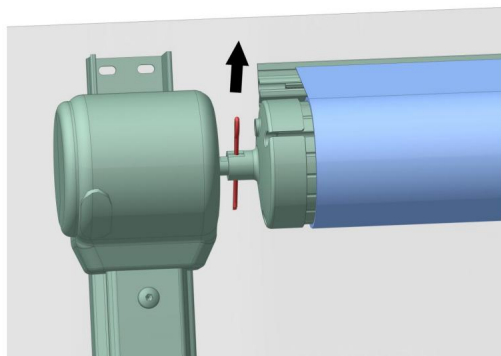

Figura D19



ESCANEE EL CÓDIGO THEOR PARA VER EL VIDEO DE INSTALACIÓN

4. Cableado del motor

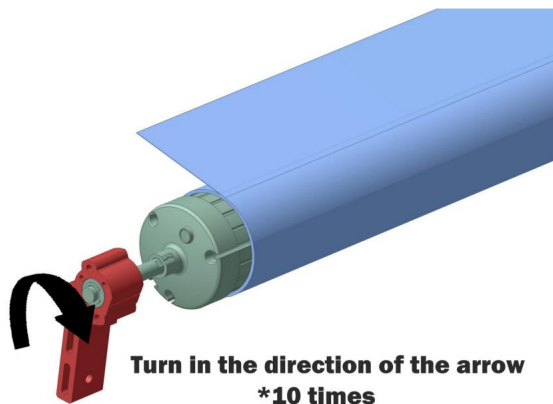
4.1 En primer lugar, instale el interruptor de control del cable en una posición adecuada dentro del vehículo (Figura D20). Una vez instalada la cubierta, introduzca el cable del motor en el vehículo y conéctelo según la Figura D21. Se recomienda utilizar un cable de alimentación de 2 núcleos con 1,5 mm o más y una longitud de cable RVV2 de no más de 3 m para el cable de alimentación del motor (es necesario preparar la parte del cableado dentro del automóvil).



Figura D20



Figura D21

4.2 Después de confirmar que el cableado es correcto, encienda el aparato y presione el interruptor de control de línea para probar la apertura y el cierre del parasol. Si la dirección del botón no coincide con la dirección de la acción de apertura y cierre, cambie los polos positivo y negativo del cableado para ajustar la dirección de rotación del motor (Figura D22).

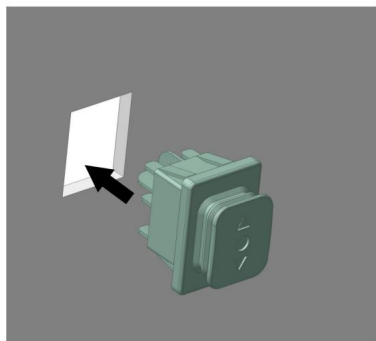
5. Ajuste de la carrera del motor

Si la carrera del motor retráctil del parasol es demasiado grande o demasiado pequeña, puede abrir la tapa decorativa en la cubierta lateral del motor de desplazamiento y usar una llave hexagonal para ajustar el orificio de ajuste de carrera A/B para aumentar o disminuir la carrera (Figura D23).

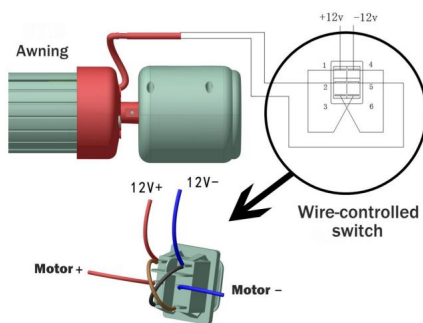

Figura D22



Figura D23

Atención: El ajuste del recorrido, especialmente en la dirección de recuperación, debe ajustarse ligeramente para evitar que el parasol se dañe debido a un recorrido de recuperación excesivo. Es recomendable tener el parasol cerrado durante el viaje.

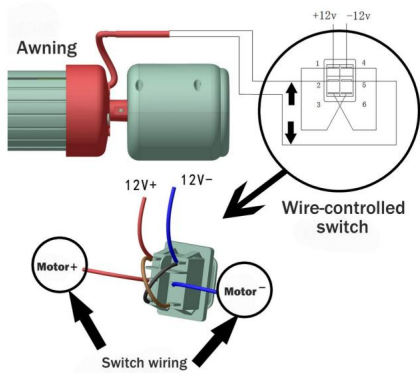
6. Dispositivo de apagado manual

6.1 El parasol B2E admite el apagado manual. En caso de corte de energía o mal funcionamiento, se puede insertar la manivela manual en el orificio manual en la cubierta lateral del motor de desplazamiento y se puede girar la manivela para retraer o liberar el parasol. (Figura D24)

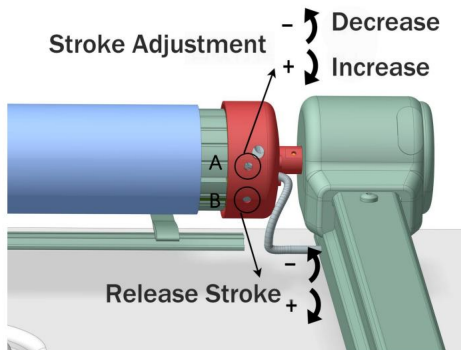
6.2 Después de completar los pasos anteriores, retraiga completamente el parasol 2 o 3 veces para que la tela y el mecanismo del parasol se ajusten naturalmente en su lugar (consulte la sección de instrucciones para conocer el método de retracción del toldo).



Figura D24

6.3 Inserte el tornillo de fijación B (Figura D25) en ambos lados del inserto de tela para evitar que la tela del parásol se mueva. Preste atención a apretar moderadamente la tela del parásol al insertar el tornillo de fijación para garantizar que quede plana.

6.4 Una vez finalizada la instalación del parásol, compruebe el aspecto y asegúrese de que los tornillos de las piezas anteriores estén bien instalados. Abra y cierre completamente el parásol 2 o 3 veces, compruebe que todas las funciones funcionen con normalidad y, a continuación, la instalación estará completa. (Para obtener información sobre el método de retracción del toldo, consulte la sección de instrucciones).

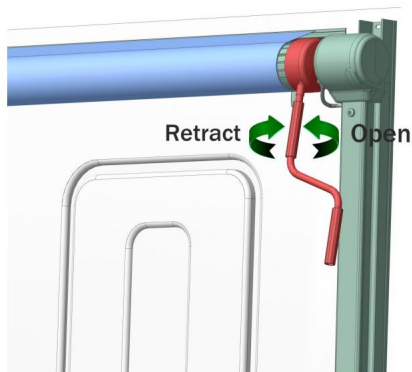

Figura D25

7. Instalación del soporte de la puerta

Encuentre la posición correcta para el soporte de la puerta, el soporte de la puerta debe ser 0,4 pulgadas más alto que la puerta, luego fije el soporte de la puerta con el tornillo B (Figura D26, Figura D27)

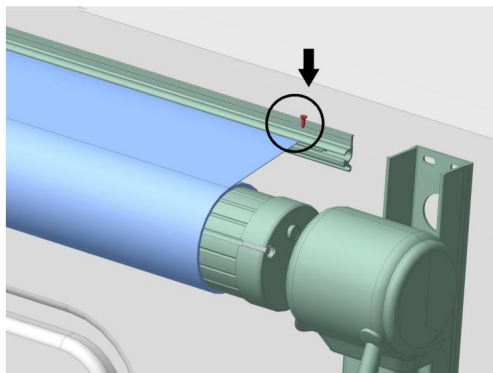

Figura D26



Figura D27

8. Instalación de la cuna central

Encuentre la posición correcta de la base central, coloque la base central debajo del rodillo, marque la posición con un marcador. Fije la base central con el tornillo C, luego inserte el perno en la base central. (Figura D28, Figura D29)

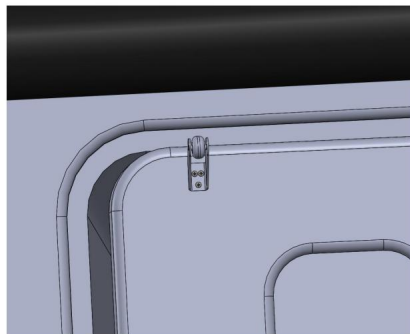

Figura D28



Figura D29

9. Instale la manivela de repuesto

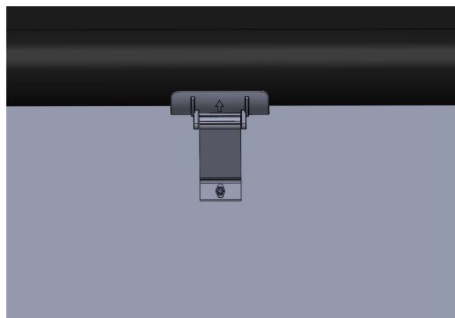
Elija la posición adecuada para el clip de almacenamiento y fíjelo con el tornillo B (Figura D30)



Figura D30



ESCANEA EL CÓDIGO O PARA VER EL VIDEO

Instrucciones de uso

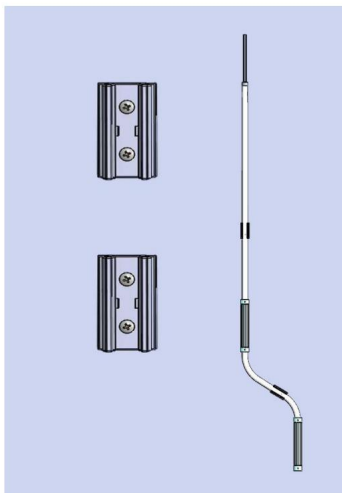
1. Mantenga presionado el interruptor de control con cable para abrir o cerrar eléctricamente el parasol y suelte el interruptor para detenerlo. Cuando el parasol esté completamente abierto o cerrado, el motor se detendrá automáticamente. (Figura E1)
2. Hay un orificio para el joystick manual en la cubierta lateral del motor de desplazamiento del parasol. En caso de corte de energía o mal funcionamiento, abra la tapa decorativa en la cubierta del extremo del desplazamiento e inserte la manivela de repuesto para girar y retraer el parasol.
3. Recomendamos que el parasol se utilice únicamente para protegerse del sol. En caso de lluvia intensa, nieve o vientos fuertes, retraiga el parasol para evitar daños.

En caso de lluvia ligera, al utilizar el parasol, puede aflojar el tornillo de bloqueo de la varilla de soporte del brazo plegable para inclinar un lado del parasol para drenar rápidamente el agua acumulada (Figura E2).



Figura E1



Figura E2

Aunque la tela del toldo ha sido sometida a un tratamiento antimoho, debe mantenerse limpia y seca al colocarla en la caja. Si se introduce agua en la caja, asegúrese de desplegar y secar el parasol dentro de las 12 horas antes de volver a colocarlo.

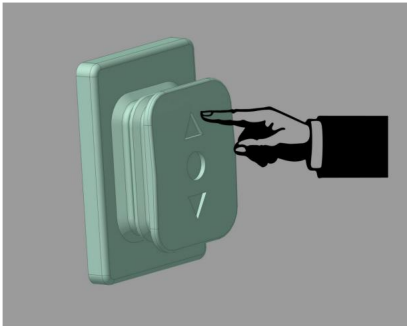
5. En caso de que la lona de alta temperatura se arrugue levemente, esto se debe a las características de la tela y no afecta el uso normal del toldo.

Al retirar el toldo, preste atención a verificar si hay hojas u otros objetos extraños en la lona y límpiela.

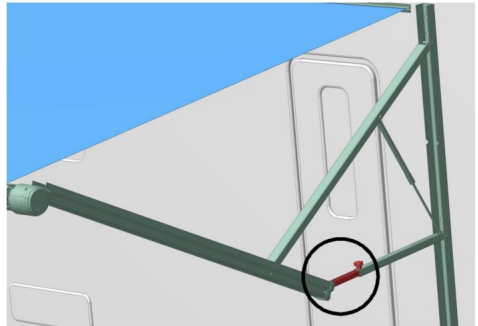
antes de recuperarlo. De lo contrario, existe la posibilidad de dañar el Lona.

Atención: La tela del toldo solo se puede limpiar con un detergente ligeramente alcalino. detergentes. Si encuentra lonas dañadas, comuníquese con el vendedor. para manipulación.

SOLUCIÓN DE PROBLEMAS

Cada toldo se somete a una estricta depuración y pruebas antes de salir del fábrica para lograr el mejor estado. Sin embargo, después de un período de uso, no hay Puede haber algunas anomalías. Trátelos de acuerdo con las siguientes instrucciones. situaciones

1. Bobinado débil del enrollador del toldo: Verifique si la presión de aire del brazo plegable El resorte es normal y reemplace el resorte cuando la elasticidad se debilite.

2. Cuando el toldo se retrae o se abre eléctricamente, no puede limitar y detener automáticamente:

Ajuste la carrera a través del orificio de ajuste de carrera A/B (consulte la Sección de instalación del parasol en el manual (5.4). Si aún no puede detenerse Si no es así, póngase en contacto con el fabricante para obtener ayuda.

3. Velocidad de bobinado lenta:

Verifique si el voltaje del motor es demasiado bajo y si el cableado del motor es demasiado largo. O verifique si el resorte de torsión en el lado que no tiene motor del pergamino tiene fugas El método de fuerza ascendente del resorte espiral se describe en la sección 5.1.

Atención: La torsión del pergamino puede provocar lesiones accidentales. Asegúrese de utilizar un imperdible y operarlo bajo la premisa de Garantizar la seguridad.

PARÁMETRO

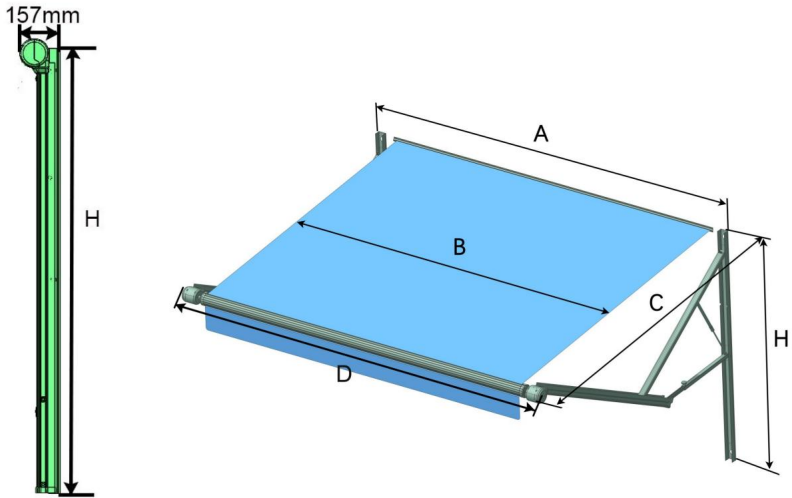

Toldo Tamaño	A (mm)	B (mm)	do (mm)	D (mm)	yo (mm)	Color del toldo (apoyo)
10'	3066	2794	2438	3207	1680	Negro
14'	4285	4013	2438	4426	1680	Negro
15'	4590	4318	2438	4731	1680	Negro
16'	4895	4623	2438	5036	1680	Negro
18'	5504	5232	2438	5645	1680	Negro
19'	5809	5537	2438	5950	1680	Negro
20'	6114	5842	2438	6255	1680	Negro



Fabricante: Shanghaimuxinmuyeyouxiangongsi

Dirección: Shuangchenglu 803nong11hao1602A-1609shi, baoshanqu, shanghai
200000 CN.

Importado a Australia: SIHAO PTY LTD. 1 ROKEVA STREETEASTWOOD
Nueva Gales del Sur 2122 Australia

Importado a EE. UU.: Sanven Technology Ltd. Suite 250, 9166 Anaheim
Lugar, Rancho Cucamonga, CA 91730

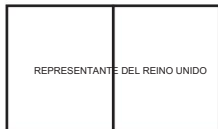

YH CONSULTING LIMITADA.

C/O YH Consulting Limited Oficina 147,
Casa Centurión, London Road,
Staines-upon-Thames, Surrey, TW18 4AX

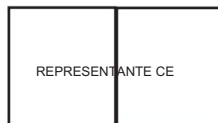

E-CrossStu GmbH

Mainzer Landstr.69,
60329 Fráncfort del Meno.

VEVOR®

TOUGH TOOLS, HALF PRICE

Soporte técnico y certificado de garantía
electrónica www.vevor.com/support

VEVOR[®]

TOUGH TOOLS, HALF PRICE

Wsparcie techniczne i certyfikat gwarancji elektronicznej www.vevor.com/support

Rozkładana markiza do kampera

MODEL: B2E

Nadal staramy się oferować Państwu narzędzia w konkurencyjnych cenach.

„Oszczędź połowę”, „Połowa ceny” lub jakiegokolwiek inne podobne wyrażenia używane wyłącznie przez nas przedstawia szacunkowe oszczędności, jakie możesz uzyskać kupując określone narzędzia z nami w porównaniu do głównych, najlepszych marek i niekoniecznie oznacza to pokrycie wszystkie kategorie narzędzi oferowanych przez nas. Uprzejmie przypominamy o dokładnym sprawdzeniu jeśli składasz u nas zamówienie, oszczędzasz nawet o połowę mniej niż w przypadku najlepszych marek.

VEVOR[®]
TOUGH TOOLS, HALF PRICE

Markiza chowana do kampera

MODEL: B2E



<Zdjęcie tylko w celach informacyjnych>

POTRZEBUJESZ POMOCY? SKONTAKTUJ SIĘ Z NAMI!

Masz pytania dotyczące produktu? Potrzebujesz wsparcia technicznego? Skontaktuj się z nami:

Wsparcie techniczne i certyfikat gwarancji elektronicznej

www.vevor.com/support

To jest oryginalna instrukcja, przed użyciem należy uważnie przeczytać wszystkie instrukcje. VEVOR zastrzega sobie jasną interpretację naszej instrukcji obsługi. Wygląd produktu będzie zależał od produktu, który otrzymałeś. Prosimy o wybaczenie, że nie poinformujemy Cię ponownie, jeśli w naszym produkcie pojawią się jakiegokolwiek aktualizacje technologiczne lub oprogramowania.

WAŻNE ZABEZPIECZENIA



OSTRZEŻENIE: Przed przystąpieniem do użytkowania należy przeczytać i zrozumieć całą instrukcję.

obsługi lub serwisowania tego produktu. Nieprzestrzeganie tych ostrzeżenia i instrukcje mogą spowodować obrażenia ciała lub szkody

do cennego mienia.

Najlepiej jest zakończyć proces montażu markizy za pomocą

asystent. Będąc na drabinie, zachowaj ostrożność i rozwagę. Montaż i demontaż przez dwie osoby jest bezpieczniejszy i łatwiejszy.

zapoznaj się z instrukcją obsługi pojazdu

rekreacyjnego. Nie pozwalaj dzieciom korzystać z markizy. Produkt nie jest zabawką, dlatego nie pozwalać dzieciom na

zabawę. Trzymać z dala od ostrych punktów, ostrzy i innych przedmiotów.

Trzymać z dala od otwartego ognia. Ten produkt zapali się i spali, jeśli

zestkniecia z otwartym płomieniem. Utrzymuj

miejsce instalacji w czystości i dobrze oświetlone. Nie

dopuszczaj osób postronnych do miejsca instalacji podczas montażu. Nie instaluj, gdy

zmęczony lub pod wpływem alkoholu, narkotyków lub leków.

Możliwości produktu dotyczą prawidłowego i kompletnego montażu

tylko produkty.

Aby uzyskać dodatkowe informacje dotyczące części wymienionych poniżej,

Więcej informacji znajdziesz na opakowaniu z akcesoriami w niniejszej instrukcji.

Rozpakuj i oddziel wszystkie części w czystym miejscu pracy. Proszę zachować małe

Części zamienne należy przechowywać w miejscu niedostępnym dla dzieci.

Nie należy stosować nadmiernej siły podczas montażu lub przechowywania produktu.

Produkt MUSI być instalowany/serwisowany przez wykwalifikowany personel. technik.

RZYKO UDERZENIA LUB ZGNIECENIA. Ten produkt należy zainstalować w

kontrolowanym środowisku. NIE instaluj produktu w wietrzne dni.

warunkach lub gdy spodziewany jest wiatr. W przeciwnym razie produkt może

poruszać się nieprzewidywalnie, stać się niestabilnym i może [odłączyć się/zgiąć/zawalić się].

ZAPISZ TE INSTRUKCJE

PRAWIDŁOWA UTYLIZACJA

Niniejszy produkt podlega postanowieniom Dyrektywy Europejskiej 2012/19/UE.

Symbol przedstawiający przekreślony pojemnik na śmieci na kółkach oznacza, że produkt wymaga oddzielnej zbiórki odpadów w Unii Europejskiej.

dotyczy produktu oraz wszystkich akcesoriów oznaczonych tym symbolem.

Produktów oznaczonych w ten sposób nie wolno wyrzucać razem ze zwykłymi odpadami domowymi. odpady, ale muszą zostać dostarczone do punktu zbiórki w celu recyklingu urządzeń elektrycznych i urządzenia elektroniczne.

Informacje FCC:

UWAGA: Zmiany lub modyfikacje, na które strona nie wyraziła wyraźnej zgody odpowiedzialny za zgodność może unieważnić prawo użytkownika do korzystania z urządzenia sprzęt!

To urządzenie jest zgodne z częścią 15 przepisów FCC. Eksploatacja podlega następujące dwa warunki:

- 1) Produkt ten może powodować szkodliwe zakłócenia.
- 2) Produkt ten musi akceptować wszelkie odbierane zakłócenia, w tym: zakłócenia mogące powodować niepożądane działanie.

OSTRZEŻENIE: Zmiany lub modyfikacje tego produktu nie są wyraźnie zabronione. zatwierdzone przez stronę odpowiedzialną za zgodność może unieważnić prawa użytkownika upoważnienie do obsługi produktu.

Uwaga: Ten produkt został przetestowany i uznany za zgodny z limitami urządzenie cyfrowe klasy B zgodnie z częścią 15 przepisów FCC. Niniejsze ograniczenia są zaprojektowane tak, aby zapewnić rozsądną ochronę przed szkodliwymi zakłóceniami w instalacji mieszkaniowej.

Ten produkt generuje, wykorzystuje i może emitować energię o częstotliwości radiowej, jeśli nie zostanie zainstalowany i użyty zgodnie z instrukcją, może spowodować szkodliwe zakłócenia w komunikacji radiowej. Nie ma jednak gwarantuje, że w konkretnej instalacji nie wystąpią żadne zakłócenia. Jeśli to produkt powoduje szkodliwe zakłócenia w odbiorze sygnału radiowego lub telewizyjnego odbiór, który można ustalić poprzez wyłączenie i włączenie produktu,

Użytkownik jest zachęcany do podjęcia próby skorygowania zakłóceń za pomocą jednego lub więcej z następujących sposobów: wykonaj następujące czynności. Zmień orientację lub położenie anteny odbiorczej.

Zwiększ odległość między produktem a odbiornikiem. Podłącz produkt do gniazdka w innym obwodzie niż ten, do którego jest podłączony. Odbiornik jest podłączony.

W celu uzyskania informacji skontaktuj się ze sprzedawcą lub doświadczonym technikiem radiowo-telewizyjnym. pomoc.









Dziękujemy bardzo za wybranie markizy RV. Przeczytaj wszystkie instrukcje przed użyciem. Informacje te pomogą Ci osiągnąć najlepsze możliwe wyniki.

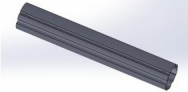
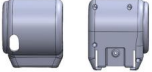

PARAMETRY TECHNICZNE

Nazwa produktu	Markiza chowana do kampera
Model	B2E
Woltaż	Prąd stały 12 V
Moc	95(+5%/-10%) W
Rozmiar markizy	10'/14'/15'/16'/18'/19'/20'

LISTA PAKIETÓW

NIE.	Nazwa	Zdjęcie	ILOŚĆ (szt.)	
			10'	14'/15' 16'/18' 19'/20'
1	Zespół rolek (L)		1	1

2	Zespół rolek (R)		1	1
3	Walek przedłużający		/	1
4	Podłącz rurę		1	2
5	Ośłona boczna silnika		1	1
6	Strona bez silnika okładka		1	1
7	Tkanina		1	1
8	Sznurek z tkaniny		2	3
9	Zapassowa korba		1	1
10	Podpora drzwi		1	1

11	Podstawa centralnej kołyski		/	1
12	Kołyska środkowa wsparcie		/	1
13	Płyta dociskowa		1	1
14	Dźwignia regulacyjna		1	1
15	Śruba A		24	24
16	Śruba B		40	40
17	Śruba C		24	24

INSTRUKCJA MONTAŻU

Wstęp

Aby w pełni wykorzystać możliwości markizy, przed jej użyciem należy uważnie przeczytać instrukcję obsługi. Prosimy o zachowanie instrukcji obsługi w celu wykorzystania w przyszłości.

※Uwaga: Przed instalacją należy uważnie przeczytać instrukcję obsługi.

i zainstaluj oraz używaj go zgodnie z wymaganymi specyfikacjami. W przeciwnym razie może dojść do przypadkowego obrażenia ciała lub uszkodzenia osłony przeciwsłonecznej.

Schemat konstrukcji markizy B2E: Rysunek D1

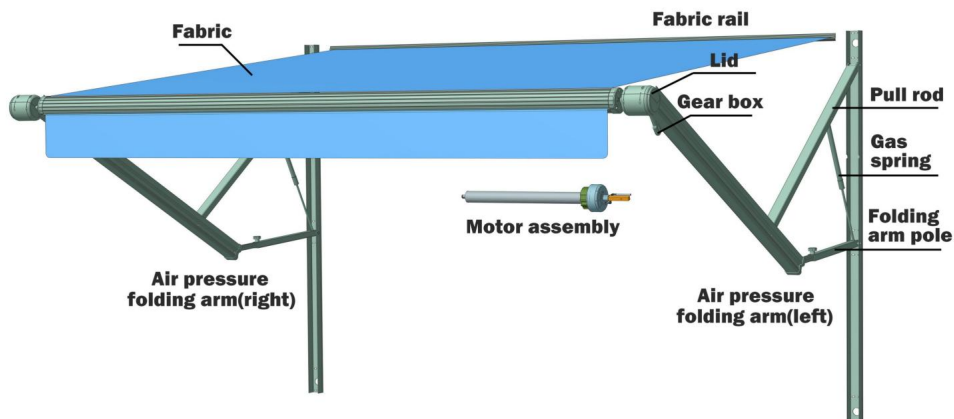

Rysunek D1

Markiza B2E montowana jest z boku pojazdu i zabezpieczana za pomocą wentyla ramiona składane pod naciskiem (rysunek D2).

Instrukcje i metody instalacji są następujące:

1. Markizę muszą montować co najmniej 2 osoby.
2. Przed montażem należy sprawdzić, czy występują żebra wzmacniające i otwory pozycje w miejscu, w którym karoseria samochodu jest używana do zamocowania ramienia składanego. Sprawdź, czy nie ma przeszkód, takich jak woda, prąd i inne linie energetyczne (Rysunek D3). Lub skontaktuj się ze sprzedawcą pojazdu, aby uzyskać odpowiednie informacje. Informacja.



Rysunek D2



Rysunek D3

3. Metoda instalacji:

3.1 Wyjmij szynę materiałową i przymocuj ją na zewnątrz nadwozia pojazdu za pomocą śrub B (rysunek D4). Szynę materiałową należy zamontować poziomo, a jeśli nie, należy ją wypoziomować (należy zapewnić blok amortyzujący) (rysunek D5).

Jeśli nadwozie pojazdu jest fabrycznie wyposażone w szczelinę do wkładania tkaniny, ten krok można pominąć i nie ma potrzeby stosowania listwy materiałowej.

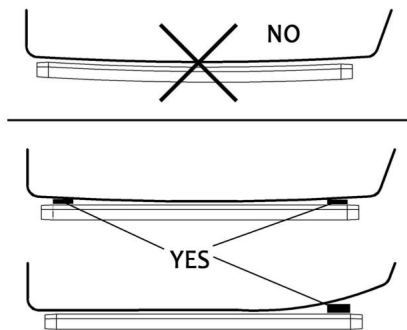
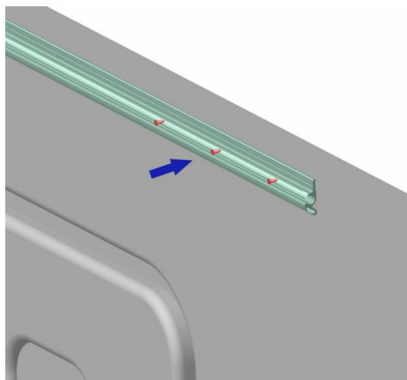

Rysunek D4 Rysunek D5 3.2 Weź lewe i prawe składane

ramiona pneumatyczne, zdejmij osłonę bezpieczeństwa i otwórz składane ramiona na zewnątrz pojazdu. Zaznacz odpowiednie pozycje otworów (rysunek D6) i wywierć otwory montażowe $\Phi 5$ w nadwoziu pojazdu. Uwagi: Składane ramię pneumatyczne ma dużą elastyczność, co stwarza ryzyko przypadkowego zranienia! Zwróć uwagę na naciśnięcie w dół po zdjęciu osłony bezpieczeństwa i powolne zwalnianie składanego ramienia.

3.3 Za pomocą śruby C zabezpiecz składane ramiona sprężonego powietrza na obu końcach. Uwaga: Ramię składane powinno być ustawione pionowo w górę i w dół, a lewe i prawe ramię powinny znajdować się na tej samej wysokości w poziomie (rysunek D7).

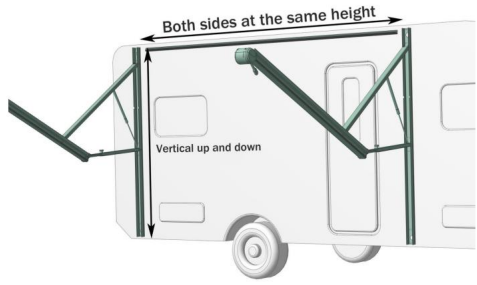
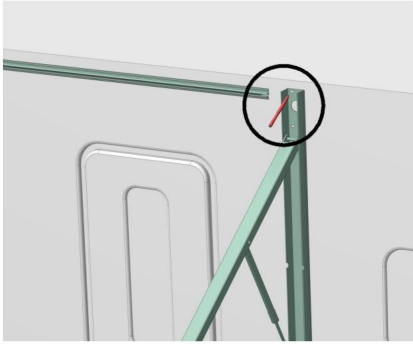

Rysunek D6 Rysunek D7

3.4 Wyciągnij rury łączące z obu końców środkowej cewki do czerwonego położenie graniczne i zmontuj lewy i prawy koniec rury. Zamocuj połączenie ze śrubą A. (Rysunek D8, Rysunek D9)

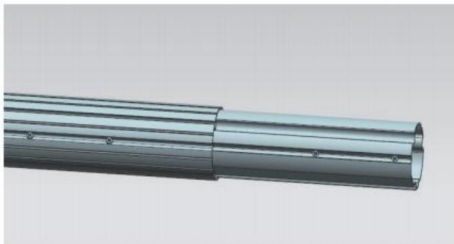

Rysunek D8

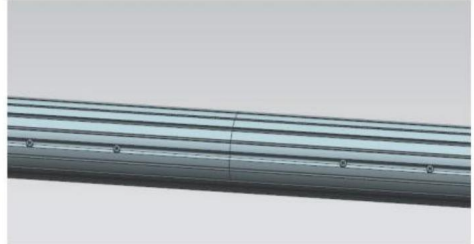

Rysunek D9

3.5 Otwórz tkaninę, włóż ją do szczeliny w rurze rolki, a następnie włóż przedni koniec tkaniny włożyć do innego gniazda w rurze rolki, a następnie zamocować. Wkręć śrubę B, aby zapobiec przesuwaniu się materiału, a następnie włóż pasek materiału do środka szczeliny. (Rysunek D10, Rysunek D11, Rysunek D12)

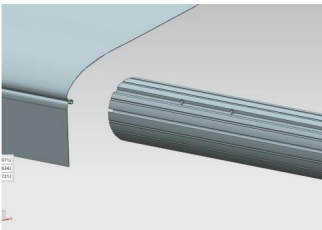

Rysunek D10

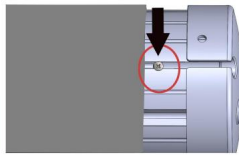

Rysunek D11

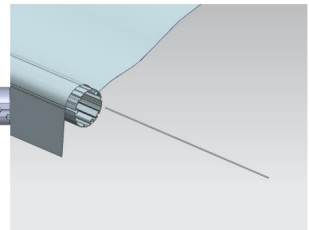

Rysunek D12

3.6 Nawiń tkaninę w tym samym kierunku na rurkę nawojową, a następnie nawlec

drugi koniec materiału do pasa materiału pojazdu (rysunek D13) i na koniec włóż zespół rolek do stalowego wału na górze silnika składane ramię. Przymocuj śruby, aby połączyć i przymocować osłonę końcową rolki do wału stalowy (rysunek D14).

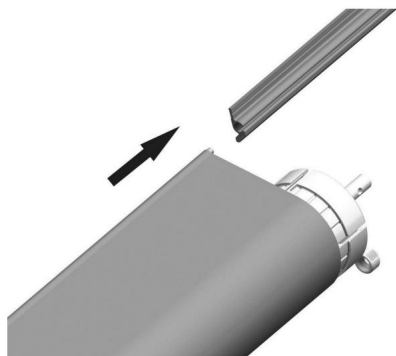

Rysunek D13

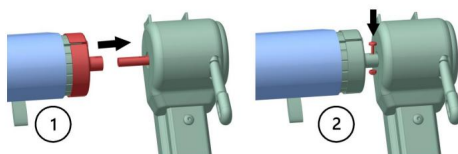

Rysunek D14

※ Uwaga: Ramię składane pod wpływem ciśnienia powietrza charakteryzuje się dużą elastycznością, stwarza ryzyko przypadkowego urazu! Po odchyleniu składanego ramienia, należy go tymczasowo zawiązać i zamocować.

3.7.1 Załóż osłonę dekoracyjną na górną część ramienia składanego po stronie silnika (Rysunek D15), podłącz okablowanie silnika i zamontuj ponownie osłonę dekoracyjną. (Rysunek D16)

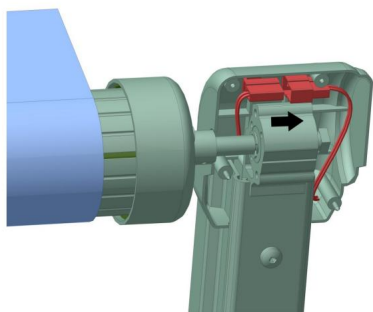

Rysunek D15

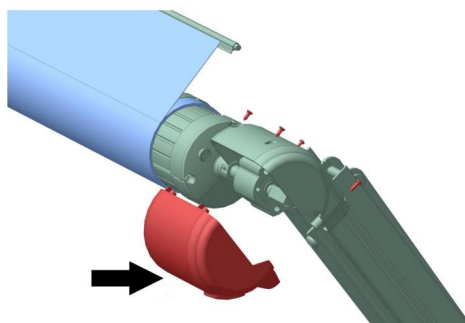

Rysunek D16

Zdejmij osłonę dekoracyjną znajdującą się na górze składanego ramienia po stronie bez silnika, włóż boczną część zwoju bez silnika i wspornik do górnej części składanego ramienia, Zamocuj go za pomocą śruby B i załóż osłonę dekoracyjną.

3.7.2 Zdejmij osłonę dekoracyjną znajdującą się na górze składanego ramienia po stronie bez silnika, włoż zwój i wspornik po stronie bez silnika do górnej części składanego ramienia, przymocuj je śrubami (wszystkie śruby znajdują się na osłonach) i zainstaluj osłonę dekoracyjną. (Rysunek D17)

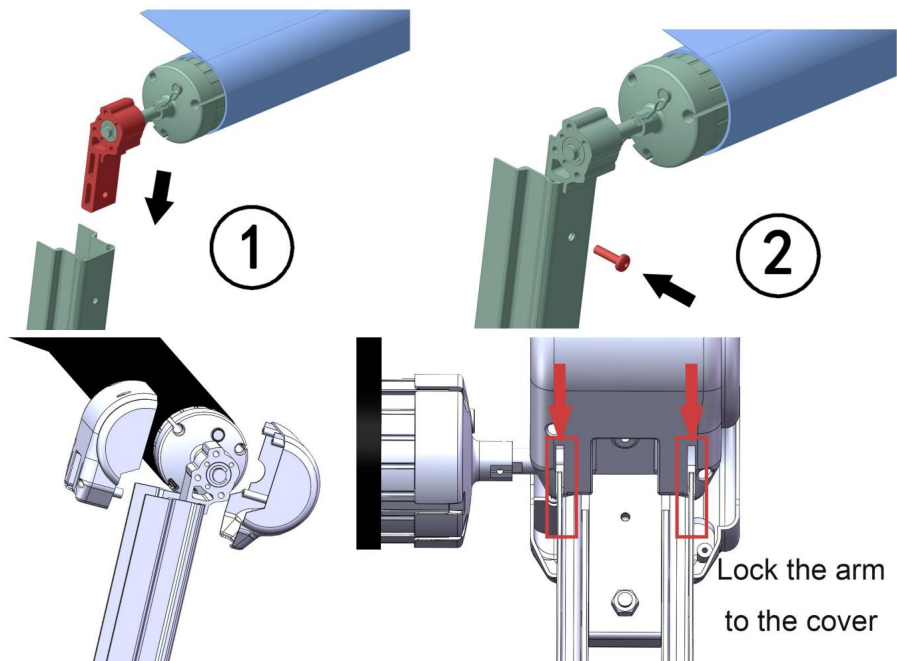

Rysunek D17

3.7.3 Wyjmij sworzeń zabezpieczający z końcowej pokrywy szpuli od strony bez silnika (rysunek D18), zwolnij ramię składające i naciągnij rolkę materiału siłą.

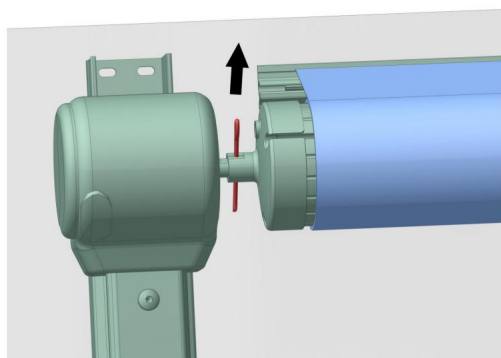

Rysunek D18

※Uwaga: Wewnątrz bocznego zwoju bez silnika znajduje się sprężyna naciągowa, która mogła zostać wstępnie ustawiona na siłę skierowaną do góry. Przed wyjęciem szpilki zabezpieczającej upewnij się, że rolka osłony przeciwsłonecznej jest całkowicie zabezpieczona, w przeciwnym razie może to spowodować przypadkowe obrażenia!

Jeżeli sprężyna naciągowa po stronie bez silnika nie jest naciągnięta lub zwolniona, można chwycić uchwyt i obrócić go 10 razy w kierunku strzałki, aż do uzyskania wstępnie ustawionego momentu obrotowego. (Rysunek D19)

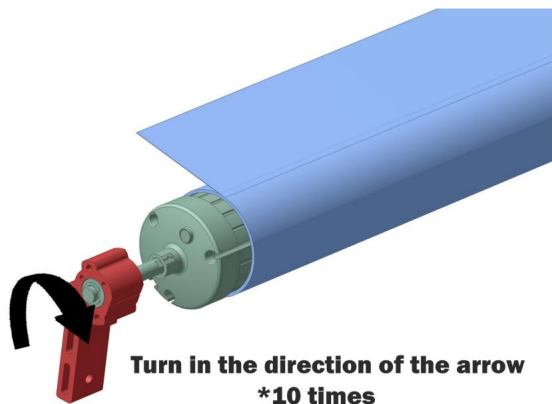

Rysunek D19



ZESKANUJ KOD TEOR, ABY OBEJRZEĆ FILM INSTALACYJNY

4. Okablowanie silnika

4.1 Najpierw zainstaluj przełącznik sterowania przewodem w odpowiednim miejscu wewnątrz pojazdu (rysunek D20). Po zainstalowaniu osłony wprowadź przewód silnika do pojazdu i podłącz go zgodnie z rysunkiem D21. Zaleca się użycie 2-żyłowego przewodu zasilającego z RVV2 o długości nie * 1,5 mm lub więcej i długość drutu większej niż 3 m dla przewodu zasilającego silnika (część okablowania wewnątrz samochodu musi zostać przygotowana).

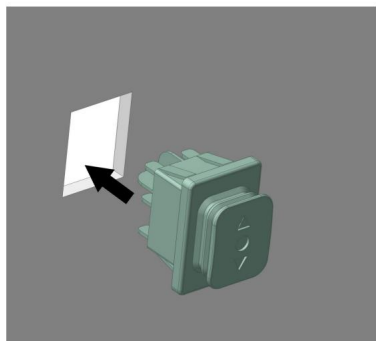

Rysunek D20

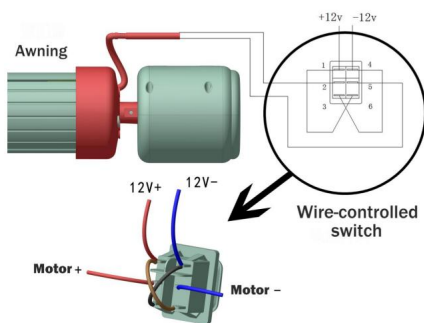

Rysunek D21

4.2 Po potwierdzeniu, że okablowanie jest prawidłowe, włącz zasilanie i naciśnij przełącznik sterowania liniowego, aby przetestować otwieranie i zamykanie osłony przeciwsłonecznej. Jeśli kierunek przycisku nie odpowiada kierunkowi otwierania i zamykania, zamień bieguny dodatnie i ujemne okablowania, aby dostosować kierunek obrotu silnika (rysunek D22).

5. Regulacja skoku silnika

Jeśli skok silnika chowanego osłony przeciwsłonecznej jest za duży lub za mały, można otworzyć ozdobną nasadkę na bocznej pokrywie silnika przewijania i za pomocą klucza imbusowego wyregulować otwór regulacji skoku A/B, aby zwiększyć lub zmniejszyć skok (rysunek D23).

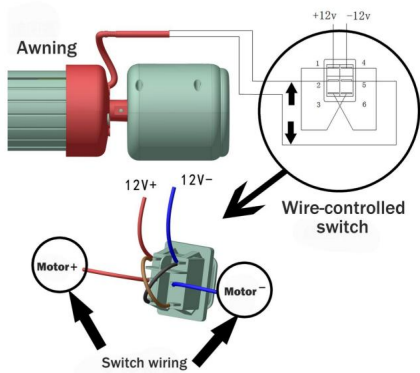

Rysunek D22

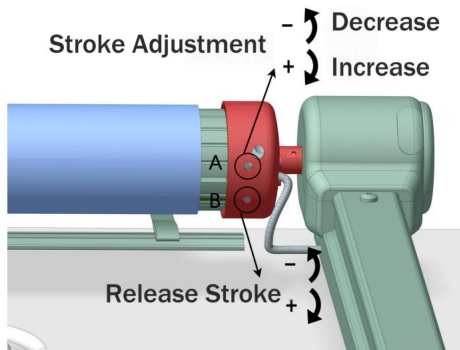

Rysunek D23

※Uwaga: Regulacja jazdy, zwłaszcza w kierunku odzyskiwania, powinna być nieznacznie wyregulowana, aby zapobiec uszkodzeniu osłony przeciwsłonecznej z powodu nadmiernego ruchu odzyskiwania. Zaleca się, aby osłona przeciwsłoneczna była po prostu zamknięta podczas podróży.

6. Urządzenie do ręcznego wyłączenia zasilania

6.1 Osłona przeciwsłoneczna B2E obsługuje ręczne wyłączenie zasilania. W przypadku zaniku zasilania lub awarii, korbę ręczną można włożyć do otworu ręcznego na bocznej pokrywie silnika przewijania, a korbę można obrócić, aby schować lub zwolnić osłonę przeciwsłoneczną. (Rysunek D24)

6.2 Po wykonaniu powyższych czynności należy całkowicie zwinąć markizę 2-3 razy, aby tkanina i mechanizm markizy naturalnie dostosowały się do swojego położenia (informacje na temat sposobu zwijania markizy można znaleźć w instrukcji).

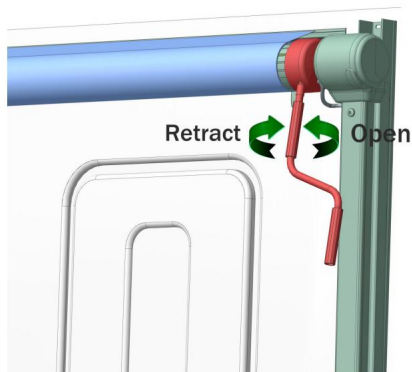

Rysunek D24

6.3 Włóż śrubę mocującą B (rysunek D25) po obu stronach wkładki z tkaniny, aby zapobiec przesuwaniu się tkaniny osłony przeciwsłonecznej. Zwróć uwagę na umiarkowane naciąganie tkaniny osłony przeciwsłonecznej podczas wkładania śruby mocującej, aby zapewnić płaskość.

6.4 Po zakończeniu instalacji markizy sprawdź wygląd i upewnij się, że śruby w powyższych częściach są bezpiecznie zamontowane. Całkowicie otwórz i zamknij markizę 2-3 razy, sprawdź, czy wszystkie funkcje działają prawidłowo, a następnie zakończ instalację. (Aby dowiedzieć się, jak schować markizę, zapoznaj się z sekcją instrukcji).

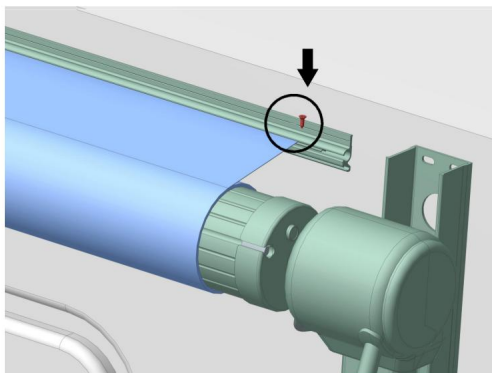

Rysunek D25

7. Montaż wspornika drzwi

Znajdź właściwą pozycję podpory drzwi, podpora drzwi musi być wyższa o 0,4 cala od drzwi, a następnie zamocuj podporę drzwi za pomocą śruby B (rysunek D26, rysunek D27)



Rysunek D26

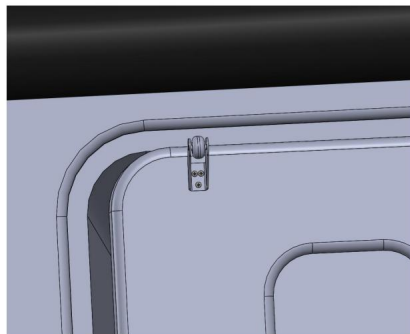

Rysunek D27

8. Montaż kołyski środkowej

Znajdź właściwą pozycję kołyski środkowej, umieść kołyskę środkową pod rolką, zaznacz pozycję markerem. Zamocuj kołyskę środkową za pomocą śruby C, a następnie włóż śrubę do kołyski środkowej. (Rysunek D28, Rysunek D29)

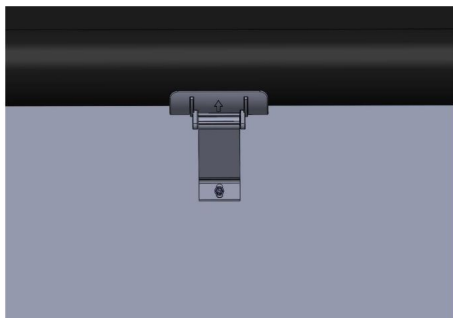

Rysunek D28



Rysunek D29

9. Zamontuj zapasową korbę

Wybierz odpowiednią pozycję dla klipsa do przechowywania i zamocuj go za pomocą śruby B. (Rysunek D30)

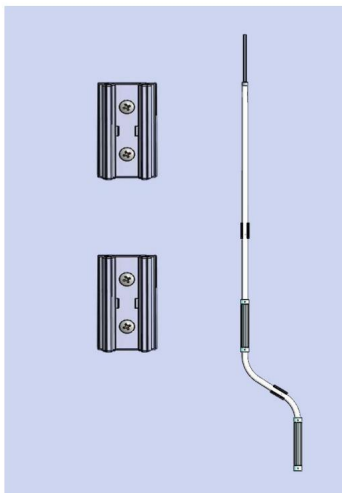

Rysunek D30



ZESKANUJ KOD LUB, ABY OBEJRZEĆ FILM

Instrukcja użytkownika

1. Naciśnij i przytrzymaj przełącznik sterujący przewodem, aby elektrycznie otworzyć lub zamknąć osłonę przeciwsłoneczną, a następnie zwolnij przełącznik, aby zatrzymać. Gdy osłona przeciwsłoneczna zostanie całkowicie otwarta lub zamknięta, silnik zatrzyma się automatycznie. (Rysunek E1)
2. Na bocznej pokrywie silnika przewijania osłony przeciwsłonecznej znajduje się otwór na ręczny joystick. W przypadku awarii zasilania lub awarii otwórz ozdobną nasadkę na pokrywie przewijania i włóż zapasową korbę, aby obrócić i schować osłonę przeciwsłoneczną.
3. Zalecamy, aby używać osłony przeciwsłonecznej wyłącznie w celach ochrony przed słońcem. W przypadku ulewnego deszczu, śniegu i silnego wiatru, należy schować osłonę przeciwsłoneczną, aby zapobiec jej uszkodzeniu.

W przypadku lekkiego deszczu, podczas korzystania z osłony przeciwsłonecznej, można poluzować śrubę blokującą drążka podtrzymującego ramię składane, aby przechylić jedną stronę osłony przeciwsłonecznej i szybko odprowadzić nagromadzoną wodę (rysunek E2).

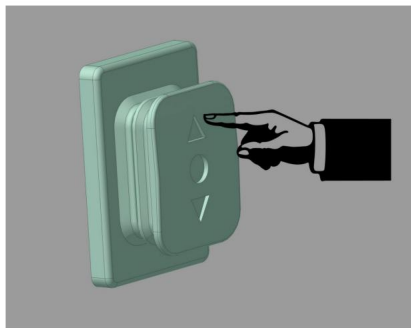

Rysunek E1

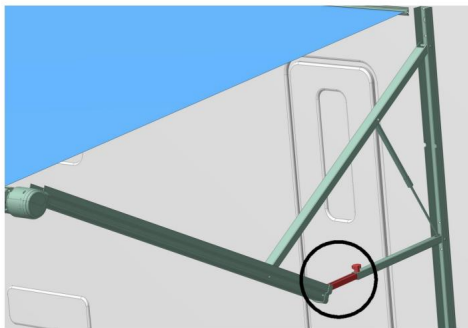

Rysunek E2

Chociaż tkanina markizy została poddana obróbce przeciwpleśniowej, należy ją nadal utrzymywać w czystości i suchości po umieszczeniu w pudełku. Jeśli do pudełka dostanie się woda, należy upewnić się, że rozłożysz i wysuszysz osłonę przeciwsłoneczną w ciągu 12 godzin przed ponownym włożeniem.

5. W przypadku wystąpienia nieznacznego pomarszczenia plandeki odpornej na wysokie temperatury, jest to spowodowane właściwościami tkaniny i nie ma wpływu na normalne użytkowanie markizy.

Podczas demontażu markizy należy zwrócić uwagę na to, czy na plandecę nie znajdują się liście lub inne ciała obce, a następnie ją oczyścić.

przed jego odzyskaniem. W przeciwnym razie istnieje możliwość uszkodzenia plandeka.

※Uwaga: Materiał markizy można czyścić wyłącznie środkami o słabym odczynie alkalicznym. detergenty. W przypadku stwierdzenia uszkodzenia plandeki prosimy o kontakt ze sprzedawcą do obsługi.

ROZWIĄZYWANIE PROBLEMÓW

Każda markiza przechodzi rygorystyczne testy i debugowanie przed opuszczeniem fabryki. fabryka, aby osiągnąć najlepszy stan. Jednak po pewnym okresie użytkowania, mogą występować pewne nieprawidłowości. Proszę postępować z nimi zgodnie z poniższymi sytuacje.

1. Słabe nawijanie zwoju markizy: Sprawdź, czy ciśnienie powietrza w ramieniu składanym Sprężyna jest normalna i należy ją wymienić, gdy jej elastyczność osłabnie.

2. W przypadku elektrycznego zwijania lub otwierania markizy nie można jej ograniczać i zatrzymaj się automatycznie:

wyreguluj skok za pomocą otworu do regulacji skoku A/B (patrz rozdział dotyczący instalacji osłony przeciwsłonecznej w instrukcji (5.4). Jeśli nadal nie możesz zatrzymać się na Jeśli nie posiadasz własnego urządzenia, skontaktuj się z producentem, aby uzyskać pomoc.

3. Niska prędkość nawijania:

Sprawdź, czy napięcie silnika nie jest zbyt niskie i czy okablowanie silnika nie jest zbyt długie.

Lub sprawdź, czy sprężyna skrętna po stronie ślimaka, która nie jest wyposażona w silnik, nie przecieka siłą. Metoda siły skierowanej w górę sprężyny spiralnej jest opisana w rozdziale 5.1.

※ Uwaga: Skręcenie zwoju może spowodować przypadkowe obrażenia.

Pamiętaj, aby używać agrafki i obsługiwać ją zgodnie z zasadą zapewnienie bezpieczeństwa.

SCHEMAT STRUKTURY PRODUKTU

niektóre produkty mogą mieć modyfikacje i nie będą wymienione (rysunek G1)

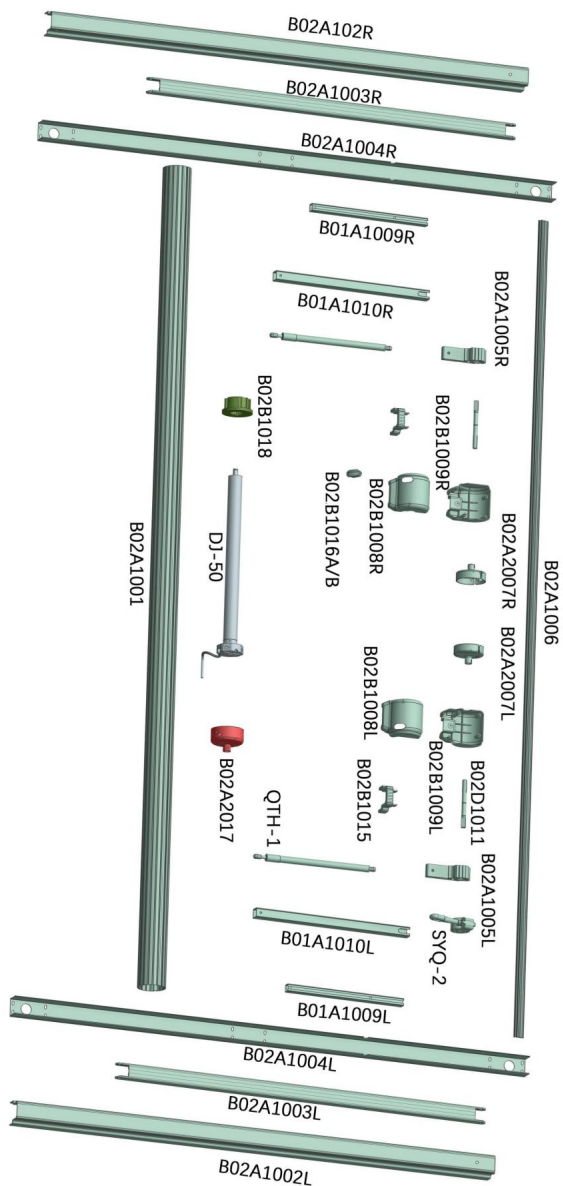

B2E Rozsuwana markiza do kampera

PARAMETR

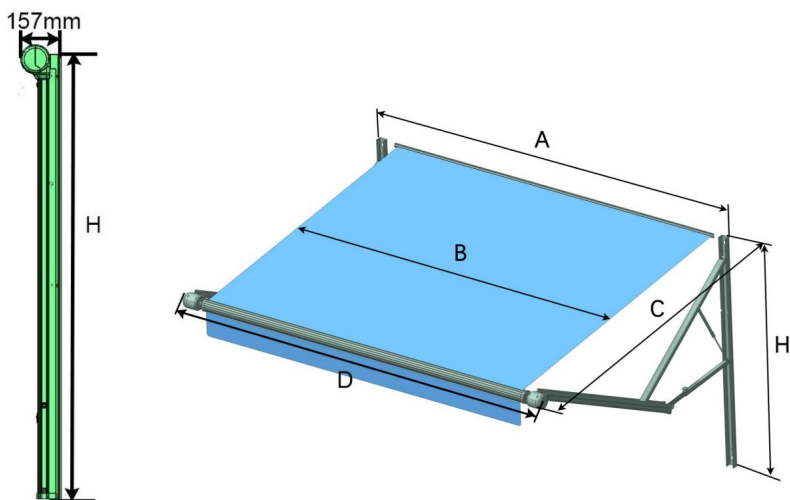

Markiza Rozmiar	A (mm)	B (mm)	C (mm)	D (mm)	H (mm)	Kolor markizy (wsparcie)
10'	3066	2794 2438		3207	1680	Czarny
14'	4285	4013 2438 4426			1680	Czarny
15'	4590	4318 2438 4731			1680	Czarny
16'	4895	4623 2438		5036	1680	Czarny
18'	5504	5232 2438		5645	1680	Czarny
19'	5809	5537 2438		5950	1680	Czarny
20'	6114	5842 2438		6255	1680	Czarny



Producent: Shanghaimuxinmuyeyouxiangongsi

Adres: Shuangchenglu 803nong11hao1602A-1609shi, baoshanqu, szanghaj
200000 CN.

Importowane do AUS: SIHAO PTY LTD. 1 ROKEVA STREETEASTWOOD
NSW 2122 Australia

Importowane do USA: Sanven Technology Ltd. Suite 250, 9166 Anaheim
Miejsce, Rancho Cucamonga, CA 91730



YH CONSULTING LIMITED.

C/O YH Consulting Limited Biuro 147,
Dom Centuriona, London Road,
Staines-upon-Thames, Surrey, TW18 4AX



E-CrossStu GmbH

Mainzer Landstr.69,
60329 Frankfurt nad Menem.

VEVOR[®]

TOUGH TOOLS, HALF PRICE

Wsparcie techniczne i certyfikat gwarancji
elektronicznej www.vevor.com/support

VEVOR[®]

TOUGH TOOLS, HALF PRICE

Technische ondersteuning en e-garantiecertificaat www.vevor.com/support

INTREKBARE CAMPERLUIFEL

MODEL: B2E

Wij streven er voortdurend naar om u gereedschappen tegen concurrerende prijzen te leveren.

"Bespaar de helft", "halve prijs" of andere soortgelijke uitdrukkingen die alleen door ons worden gebruikt geeft een schatting van de besparingen die u kunt behalen door bepaalde gereedschappen te kopen bij ons vergeleken met de grote topmerken en betekent niet per se dat je moet dekken

alle categorieën van tools die wij aanbieden. U wordt vriendelijk verzocht om zorgvuldig te controleren

Wanneer u een bestelling bij ons plaatst, bespaart u namelijk de helft ten opzichte van de grote topmerken.

VEVOR[®]
TOUGH TOOLS, HALF PRICE

Uitschuifbare camperluifel

MODEL: B2E



<Afbeelding alleen ter referentie>

HULP NODIG? NEEM CONTACT MET ONS OP!

Heeft u vragen over het product? Heeft u technische ondersteuning nodig? Neem dan gerust contact met ons op:

Technische ondersteuning en e-garantiecertificaat

www.vevor.com/support

Dit is de originele instructie, lees alle handleidingen zorgvuldig door voordat u het product gebruikt. VEVOR behoudt zich een duidelijke interpretatie van onze gebruikershandleiding voor. Het uiterlijk van het product is afhankelijk van het product dat u hebt ontvangen. Vergeef ons dat we u niet opnieuw zullen informeren als er technologie- of software-updates voor ons product zijn.

BELANGRIJKE VEILIGHEIDSMATREGELEN



WAARSCHUWING: Lees en begrijp deze hele handleiding voordat u het bedienen of onderhouden van dit product. Het niet naleven van deze Waarschuwingen en instructies kunnen persoonlijk letsel of schade veroorzaken

tot waardevolle

eigendommen. • Het is het beste om het proces van het monteren van de luifel te voltooien met een assistent. Wees voorzichtig en voorzichtig wanneer u op een ladder staat. • Installatie en demontage door twee personen is veiliger en gemakkelijker.

Raadpleeg de handleiding van uw camper.

• Zorg ervoor dat kinderen de luifel niet gebruiken. Dit product is geen speelgoed, dus gebruik het niet laat kinderen spelen. • Houd

uit de buurt van scherpe punten, messen en andere voorwerpen. • Houd uit de buurt van open vuur. Dit product zal ontbranden en verbranden als

in contact gebracht met een open vlam. • Houd het

installatiegebied schoon en goed verlicht. • Houd omstanders

uit de buurt tijdens de montage. Installeer niet wanneer

vermoeidheid of onder invloed van alcohol, drugs of medicijnen.

• Productmogelijkheden zijn van toepassing op correct en volledig geïnstalleerde producten. • Voor

aanvullende informatie over de onderdelen die in de volgende lijst staan vermeld,

Voor meer informatie over de verschillende pagina's verwijzen wij u naar het accessoirepakket van deze handleiding.

Pak alle onderdelen uit en scheid ze in een schone werkruimte. Houd kleine

Reserveonderdelen buiten bereik van kinderen houden.

• Gebruik geen buitensporige kracht bij het monteren of opbergen van het product. • Dit product MOET worden geïnstalleerd/onderhouden door een gekwalificeerd servicebedrijf. technicus.

• GEVAAR VOOR IMPACT OF VERPLETTERING. Dit product moet worden geïnstalleerd in een gecontroleerde omgeving. Installeer het product NIET tijdens winderige omstandigheden of wanneer er wind wordt verwacht. Anders zou het product onvoorspelbaar bewegen, instabiel worden en [losraken/buigen/ instorten].

BEWAAR DEZE INSTRUCTIES

CORRECTE VERWIJDERING

Dit product valt onder de bepalingen van de Europese richtlijn 2012/19/EU.

Het symbool met een doorgestreepte afvalbak geeft aan dat de product vereist aparte afvalinzameling in de Europese Unie. Dit geldt voor het product en alle accessoires die met dit symbool zijn gemarkeerd.

Producten die als zodanig zijn gemarkeerd, mogen niet met het normale huishoudelijke afval worden weggegooid. afval, maar moet naar een inzamelpunt voor recycling van elektrische en elektronische apparaten.

FCC-informatie:

LET OP: Wijzigingen of aanpassingen die niet uitdrukkelijk door de partij zijn goedgekeurd verantwoordelijk voor naleving kan de bevoegdheid van de gebruiker om de apparatuur!

Dit apparaat voldoet aan Deel 15 van de FCC-regels. De werking is onderworpen aan de volgende twee voorwaarden:

- 1) Dit product kan schadelijke interferentie veroorzaken.
- 2) Dit product moet alle ontvangen interferentie accepteren, inclusief storingen die een ongewenste werking kunnen veroorzaken.

WAARSCHUWING: Wijzigingen of aanpassingen aan dit product die niet uitdrukkelijk zijn goedgekeurd door de partij die verantwoordelijk is voor naleving, kan de gebruikersrechten ongeldig verklaren bevoegdheid om het product te bedienen.

Let op: Dit product is getest en voldoet aan de limieten voor een digitaal apparaat van klasse B volgens Deel 15 van de FCC-regels. Deze limieten zijn ontworpen om redelijke bescherming te bieden tegen schadelijke interferentie in een residentiële installatie.

Dit product genereert, gebruikt en kan radiofrequentie-energie uitstralen, en indien niet geïnstalleerd en gebruikt in overeenstemming met de instructies, kan dit leiden tot schadelijke interferentie van radiocommunicatie. Er is echter geen garanderen dat er geen interferentie zal optreden in een bepaalde installatie. Als dit product veroorzaakt schadelijke interferentie met radio of televisie ontvangst, die kan worden bepaald door het product uit en aan te zetten, de De gebruiker wordt aangemoedigd om te proberen de interferentie door een of meer van de volgende maatregelen. ÿ

Heroriënteer of verplaats de ontvangstantenne.

ÿ Vergroot de afstand tussen het product en de ontvanger. ÿ Sluit het product aan op een stopcontact op een ander circuit dan dat waarop het product is aangesloten.

De ontvanger is aangesloten.

ÿ Raadpleeg de dealer of een ervaren radio-/tv-technicus voor bijstand.









Hartelijk dank voor het kiezen van deze RV-luifel. Lees alle instructies voordat u het gebruikt. De informatie zal u helpen om het beste te bereiken mogelijke resultaten.



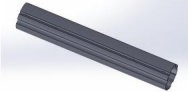
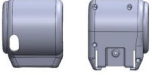



TECHNISCHE PARAMETER

Productnaam	Uitschuifbare camperluifel
Model	B2E
Spanning	DC12V
Stroom	95(+5%/-10%) W
Luifelmaat	10'/14'/15'/16'/18'/19'/20'

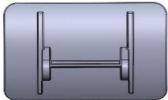
PAKKETLIJST

Nee.	Naam	Afbeelding	Hoeveelheid	
			(stuks)	
			10'	14'/15' 16'/18' 19'/20'
1	Rollenset (L)		1	1

2	Rollenmontage (R)		1	1
3	Verlengrol		/	1
4	Buis aansluiten		1	2
5	Motor zijdeksel		1	1
6	Niet-motorzijde omslag		1	1
7	Stof		1	1
8	Stoffen koord		2	3
9	Reserve krukas		1	1
10	Deurondersteuning		1	1

11	Centrale wieg basis		/	1
12	Centrale wieg steun		/	1
13	Platen		1	1
14	Verstelhendel		1	1
15	Schroef A		24	24
16	Schroef B		40	40
17	Schroef C		24	24

MONTAGE-INSTRUCTIES

Invoering

Om optimaal gebruik te kunnen maken van de luifel, raden wij u aan de gebruiksaanwijzing zorgvuldig door te lezen voordat u de luifel in gebruik neemt.

Bewaar de gebruikershandleiding goed voor toekomstig gebruik.

ÿLet op: Lees de gebruikershandleiding zorgvuldig door voordat u met de installatie begint en installeer en gebruik het volgens de vereiste specificaties. Anders kan dit onbedoeld letsel of schade aan de parasol veroorzaken.

B2E luifelstructuurdiagram: Afbeelding D1

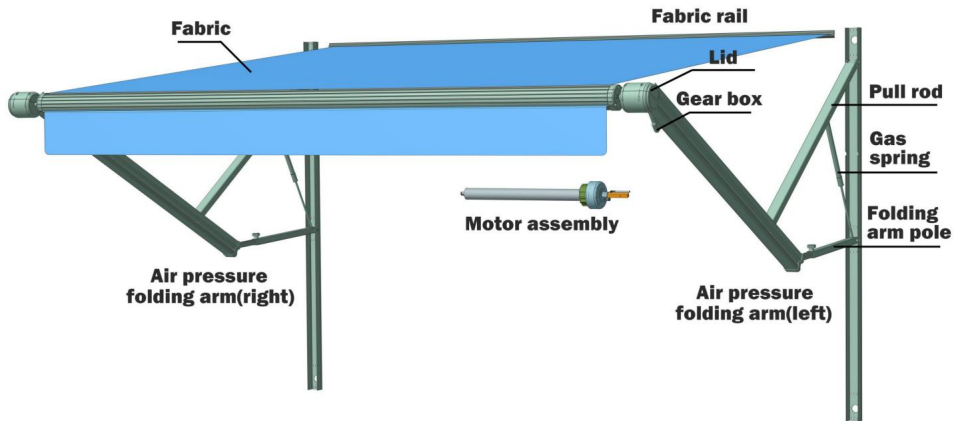

Figuur D1

De B2E-luifel wordt aan de zijkant van het voertuig gemonteerd en met lucht vastgezet. drukvouwarmen (Figuur D2).

De instructies en installatiemethoden zijn als volgt:

1. De luifel moet door 2 of meer personen worden geïnstalleerd.
2. Controleer voor de installatie of er verstevigingsribben en boringen aanwezig zijn op de positie waar de carrosserie wordt gebruikt om de vouwarm te bevestigen. Controleer op obstakels zoals water, elektriciteit en andere elektriciteitsleidingen (Figuur D3). Of vraag bij de autodealer naar relevante informatie. informatie.



Figuur D2



Figuur D3

3. Installatiemethode:

3.1 Haal de stoffen rail eruit en bevestig deze aan de buitenkant van de carrosserie met schroeven B (Figuur D4). De stoffen rail moet horizontaal worden geïnstalleerd en indien dit niet het geval is, moet deze worden genivelleerd (het kussenblok moet worden meegeleverd) (Figuur D

Als de carrosserie van het voertuig vooraf is uitgerust met een gleuf voor het aanbrengen van stoffen bekleding, kan deze stap worden overgeslagen en hoeft de stoffen bekleding niet te worden gebruikt.

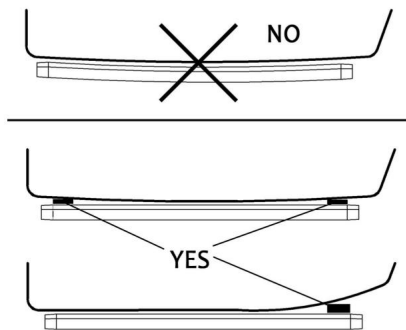
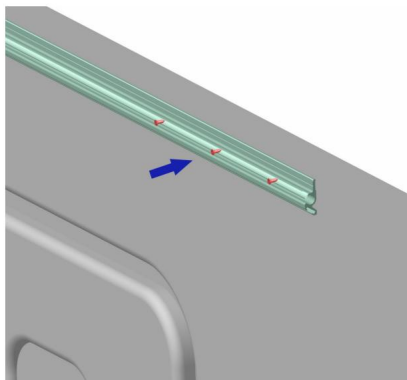

Afbeelding D4 Afbeelding D5 3.2 Neem de linker en

rechter luchtdruk vouwarmen, verwijder de veiligheidsafdekking en open de vouwarmen aan de buitenkant van het voertuig. Markeer de juiste gatposities (Afbeelding D6) en boor 5 installatiegaten op de carrosserie van het voertuig. Opmerkingen: De luchtdruk vouwarm heeft een hoge elasticiteit, wat een risico op onbedoeld letsel oplevert! Let op dat u na het verwijderen van de veiligheidsafdekking de vouwarm langzaam naar beneden drukt.

3.3 Gebruik schroef C om de luchtdruk vouwarmen aan beide uiteinden vast te zetten. Let op: de vouwarm moet verticaal omhoog en omlaag wijzen en de linker- en rechterarm moeten zich op dezelfde horizontale hoogte bevinden (Figuur D7).

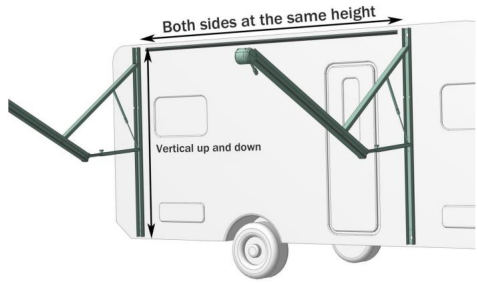
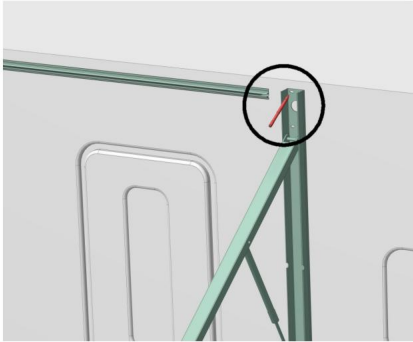

Figuur D6 Figuur D7

3.4 Trek de verbindingbuizen aan beide uiteinden van de middelste spoel naar de rode limietpositie, en monteer het linker- en rechterbuisuiteinde. Bevestig de verbinding met Schroef A. (Figuur D8, Figuur D9)

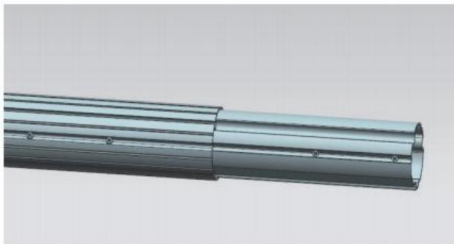

Figuur D8

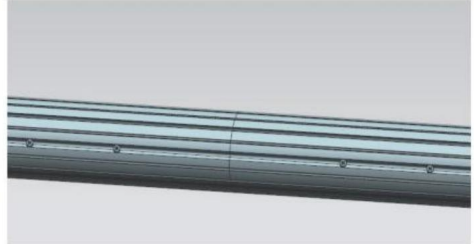

Figuur D9

3.5 Open de stof, steek de stof in de gleuf van de rolbuis en steek vervolgens de stof in de gleuf. het voorste uiteinde van de stof in een andere gleuf op de rolbuis en bevestig vervolgens de Schroef B om te voorkomen dat de stof beweegt, plaats vervolgens de stofstrook in de sleuf. (Figuur D10, Figuur D11, Figuur D12)

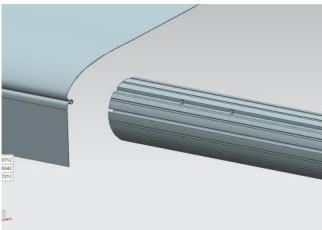

Figuur D10

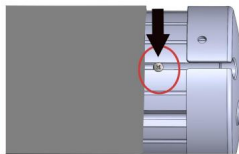

Figuur D11

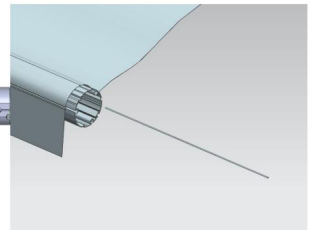

Figuur D12

3.6 Wikkel de stof in dezelfde richting om de opwindbuis en rijg de draad erdoor.

het andere uiteinde van de stof in de stoffen strook van het voertuig (Figuur D13), en Plaats ten slotte de rolconstructie in de stalen as aan de bovenkant van de motor vouwarm. Bevestig de schroeven om de roldeksel aan te sluiten en te bevestigen aan de stalen schacht (Figuur D14).

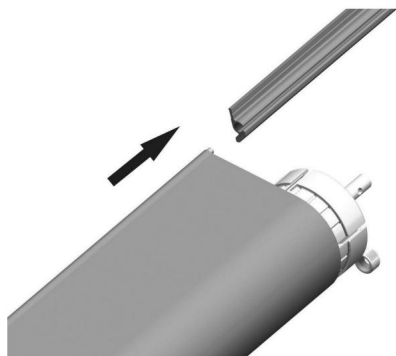

Figuur D13

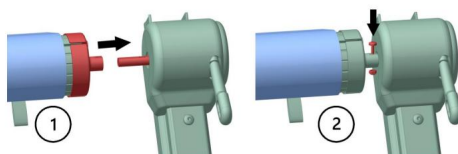

Figuur D14

ÿ **Let op: De luchtdrukvouwarm heeft een hoge elasticiteit, wat brengt een risico op onbedoeld letsel met zich mee! Nadat u de vouwarm terug hebt geduwd, het moet tijdelijk vastgebonden en vastgezet worden.**

3.7.1 Plaats de decoratieve afdekking op de bovenkant van de motorzijdige klaparm (Figuur D15), sluit de motorbedrading aan en plaats de decoratieve afdekking terug. (Figuur D16)

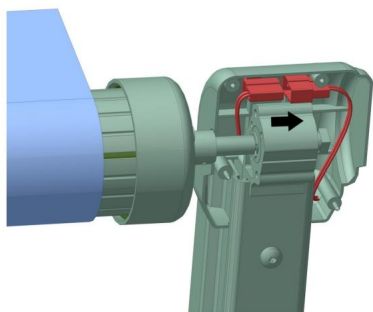

Figuur D15

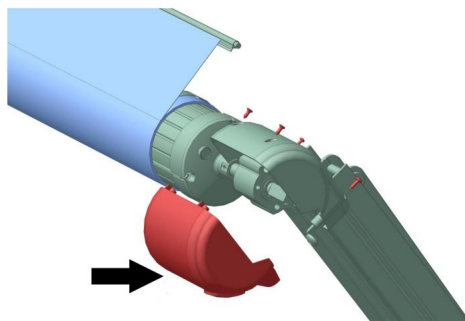

Figuur D16

Neem de decoratieve afdekking aan de bovenkant van de niet-gemotoriseerde zijvouwarm, plaats de niet-gemotoriseerde zijrol en de beugel in de bovenkant van de vouwarm, Bevestig het met schroef B en monteer de decoratieve afdekking.

3.7.2 Verwijder de decoratieve afdekking aan de bovenkant van de niet-gemotoriseerde zijvouwarm, plaats de niet-gemotoriseerde zijrol en de beugel in de bovenkant van de vouwarm, bevestig deze met schroeven (alle schroeven zitten op de afdekkingen) en installeer de decoratieve afdekking. (Figuur D17)

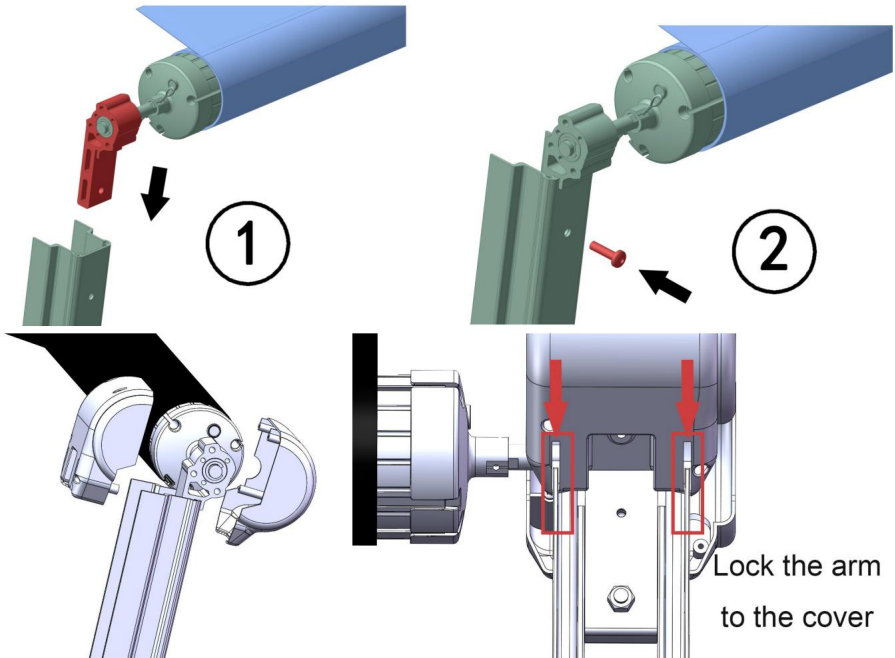

Figuur D17

3.7.3 Verwijder de veiligheidspen aan de niet-motorzijde van de eindkap van de haspel (Figuur D18), laat de vouwarm los en span de doekrol met kracht aan.

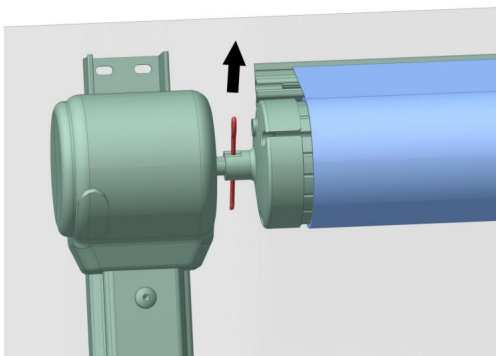

Figuur D18

Let op: Er zit een opwindveer in de niet-gemotoriseerde zijrol, die mogelijk is ingesteld met een opwaartse kracht. Zorg ervoor dat de rol van de parasol volledig is vastgezet voordat u de veiligheidspin verwijdert, anders kan dit onbedoeld letsel veroorzaken!

Als de opwindveer aan de niet-motorzijde niet is vastgedraaid of losgedraaid, kunt u de beugel vastpakken en 10 keer in de richting van de pijl draaien tot het vooraf ingestelde koppel. (Figuur D19)

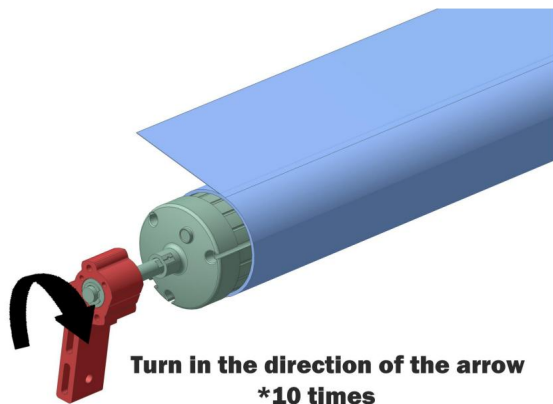

Figuur D19



SCAN DE CODE OM DE INSTALLATIEVIDEO TE BEKIJKEN

4. Motorbedrading

4.1 Installeer eerst de draadbedieningsschakelaar op een geschikte positie in het voertuig (Figuur D20). Nadat de kap is geïnstalleerd, voert u de motordraad in het voertuig in en sluit u deze aan volgens Figuur D21. Het wordt aanbevolen om een 2-aderige voedingskabel met RVV2 van 1,5 mm of meer en een draadlengte maximaal 3 m te gebruiken voor de motorvoedingskabel (het bedradingsgedeelte in de auto moet worden voorbereid).

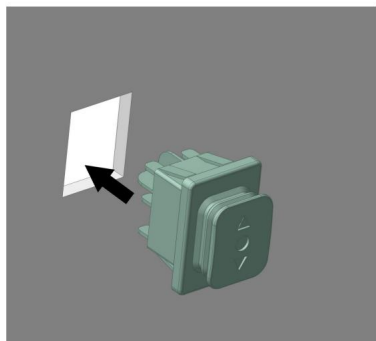

Figuur D20

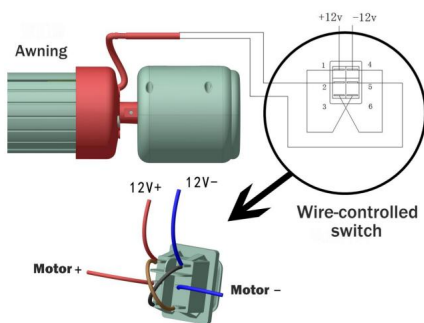

Figuur D21

4.2 Nadat u hebt bevestigd dat de bedrading correct is, schakelt u de stroom in en drukt u op de lijnbedieningsschakelaar om het openen en sluiten van de zonwering te testen. Als de richting van de knop niet overeenkomt met de richting van de open- en sluitactie, verwisselt u de positieve en negatieve polen van de bedrading om de draairichting van de motor aan te passen (Afbeelding D22).

5. Motorslagafstelling

Als de slag van de intrekbare motor van het zonnescherm te groot of te klein is, kunt u de decoratieve dop op de zijklep van de scrollmotor openen en met een inbussleutel het slaginstelgat A/B verstellen om de slag te vergroten of te verkleinen (afbeelding D23).

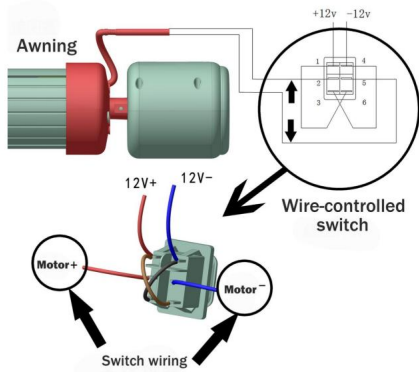

Figuur D22

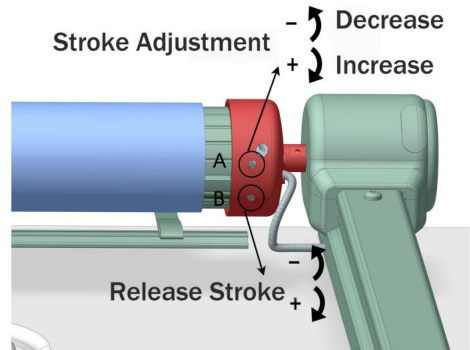

Figuur D23

Let op: De afstelling van de reis, met name in de richting van het herstel, moet licht worden aangepast om schade aan de zonnekap door overmatige herstelbeweging te voorkomen. Het is raadzaam om de zonnekap tijdens de reis gewoon gesloten te houden.

6. Handmatig uitschakelapparaat

6.1 De B2E-zonnekap ondersteunt handmatige uitschakeling. In geval van stroomuitval of storing kan de handmatige kruk in het handmatige gat op de zijkap van de scrollmotor worden gestoken en kan de kruk worden gedraaid om de zonnekap in te trekken of los te maken. (Afbeelding D24)

6.2 Nadat u de bovenstaande stappen hebt uitgevoerd, trekt u het zonnescerm 2-3 keer volledig in, zodat het doek en het mechanisme van het zonnescerm zichzelf op natuurlijke wijze kunnen aanpassen (raadpleeg de instructies voor de methode voor het intrekken van het zonnescerm).

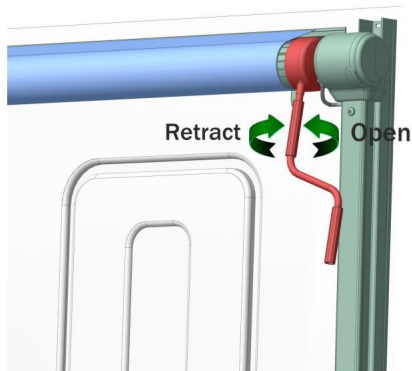

Figuur D24

6.3 Plaats bevestigingschroef B (Figuur D25) aan beide zijden van het doekinzetstuk om te voorkomen dat het doek van de parasol beweegt. Let erop dat u het doek van de parasol matig aandraait bij het plaatsen van de bevestigingschroef om vlakheid te garanderen.

6.4 Nadat de installatie van de zonnekap is voltooid, controleert u het uiterlijk en zorgt u ervoor dat de schroeven in de bovenstaande onderdelen stevig zijn geïnstalleerd. Open en sluit de zonnekap volledig 2-3 keer, test of alle functies normaal zijn en voltooi de installatie. (Voor de methode om de luifel in te trekken, raadpleegt u het gedeelte met instructies.).

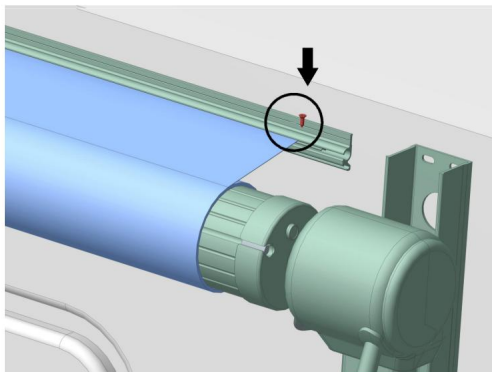

Figuur D25

7. Deurondersteuning installeren

Zoek de juiste positie voor de deurondersteuning, de deurondersteuning moet 0,4 inch hoger zijn dan de deur, en bevestig vervolgens de deurondersteuning met schroef B (Figuur D26, Figuur D27)



Figuur D26



Figuur D27

8. Centrale wieg installeren

Vind de juiste positie van de center cradle, plaats de center cradle onder de roller, markeer de positie met een markeerstift. Bevestig de center cradle met schroef C en plaats de bout vervolgens in de center cradle. (Figuur D28, Figuur D29)

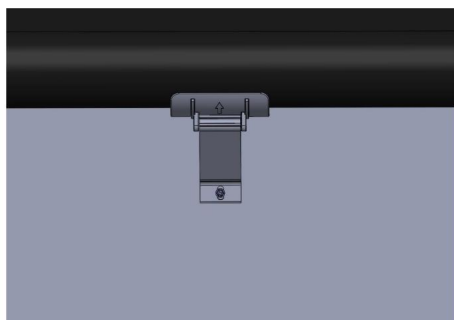

Figuur D28

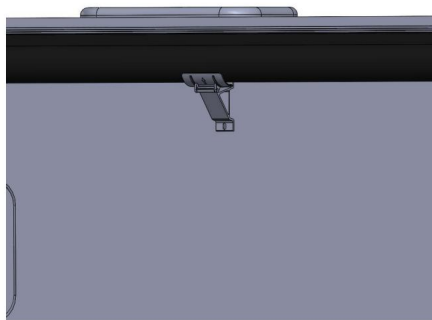

Figuur D29

9. Installeer de reservekrukhendel

Kies de geschikte positie voor de opbergclip en bevestig deze met schroef B (Figuur D30)

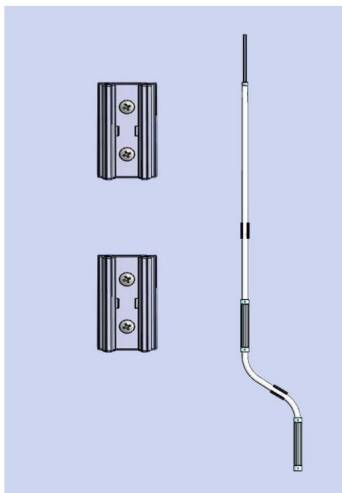

Figuur D30



SCAN DE OF-CODE OM DE VIDEO TE BEKIJKEN

Gebruiksaanwijzing

1. Houd de draadbedieningsschakelaar ingedrukt om de zonnekap elektrisch te openen of te sluiten en laat de schakelaar los om te stoppen. Wanneer de zonnekap volledig is geopend of gesloten, stopt de motor automatisch. (Afbeelding E1)

2. Er is een handmatige joystickgat op de zijdeksel van de scrollmotor van de zonnekap. In geval van stroomuitval of storing, opent u de decoratieve dop op de scrolldeksel en plaatst u de reservekruk om de zonnekap te draaien en in te trekken.

3. Wij raden aan om de parasol alleen te gebruiken voor bescherming tegen de zon. Bij hevige regen, sneeuw en harde wind, schuift u de parasol in om schade te voorkomen.

Bij lichte regen kunt u, wanneer u de parasol gebruikt, de borgschroef van de steunstang van de uitklapbare arm losdraaien om de parasol aan één kant te kantelen, zodat het verzamelde water snel kan weglopen (afbeelding E2).

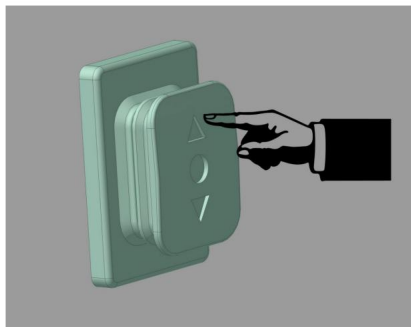

Afbeelding

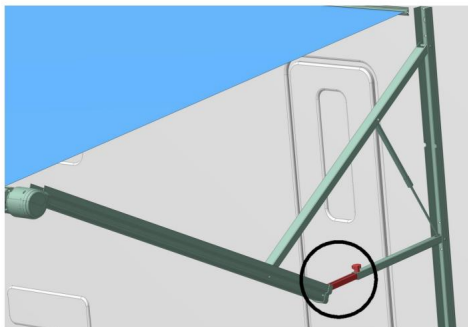

Figuur E2

E1 Hoewel de stof van de luifel een anti-schimmelbehandeling heeft ondergaan, moet deze toch schoon en droog worden gehouden wanneer deze in de doos wordt geplaatst.

Als er water in de doos komt, zorg er dan voor dat u de parasol binnen 12 uur uitvouwt en droogt voordat u deze weer terugplaatst.

5. Als er lichte kreukels in het hittebestendige zeildoek ontstaan, dan is dit te wijten aan de eigenschappen van het doek en heeft dit geen invloed op het normale gebruik van de luifel.

Bij het ophalen van de luifel dient u te controleren of er geen bladeren of andere vreemde voorwerpen op het zeil zitten en dit schoon te maken.

voordat u het ophaalt. Anders bestaat de kans dat het beschadigd raakt zeildoek.

ÿLet op: Luifeldoek mag alleen worden gereinigd met zwak alkalische detergenten. Als er beschadigd zeildoek wordt aangetroffen, neem dan contact op met de verkoper voor behandeling.

PROBLEMEN OPLOSSEN

Elke luifel ondergaat een strenge debug- en testprocedure voordat deze de fabriek verlaat. fabriek om de beste conditie te bereiken. Echter, na een periode van gebruik, is er kunnen er enkele afwijkingen zijn. Behandel ze volgens het volgende situaties.

1. Zwakke opwinding van de luifelrol: Controleer of de luchtdruk van de knikarm De veer is normaal en vervang de veer wanneer de elasticiteit afneemt.

2. Wanneer het zonnescherm elektrisch wordt ingetrokken of geopend, kan het de beweging van de zon niet beperken en automatisch stoppen:

pas de slag aan via het slagaanpassingsgat A/B (zie de

sectie over het installeren van de zonneschermen in de handleiding (5.4). Als u nog steeds niet kunt stoppen uw eigen, neem dan contact op met de fabrikant voor assistentie.

3. Langzame opwindsnelheid:

Controleer of de motorspanning te laag is en of de motorbedrading te lang is.

Of controleer of de torsieveer aan de niet-motorzijde van de scroll lekt

kracht. De opwaartse krachtmethode van de scrollveer wordt beschreven in sectie 5.1.

ÿ Let op: de draaiing van de rol kan onbedoeld letsel veroorzaken.

Zorg ervoor dat u een veiligheidsspeld gebruikt en deze onder toezicht van de veiligheid garanderen.

PRODUCTSTRUCTUURDIAGRAM

Sommige producten kunnen aanpassingen hebben en worden niet vermeld (Figuur G1)

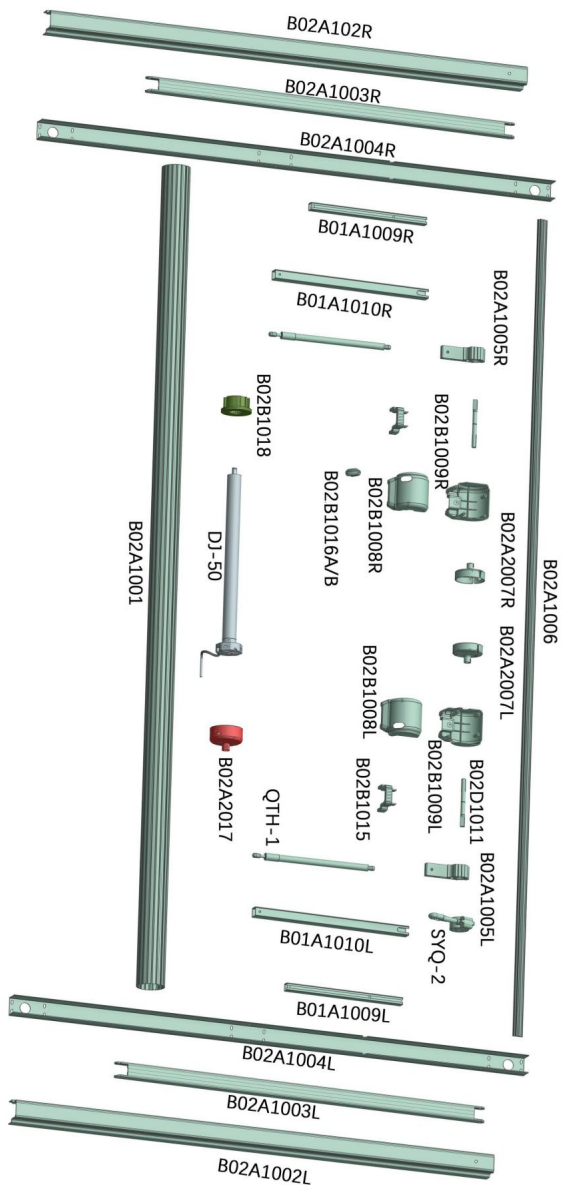

B2E Intrekbare RV Luifel

PARAMETER

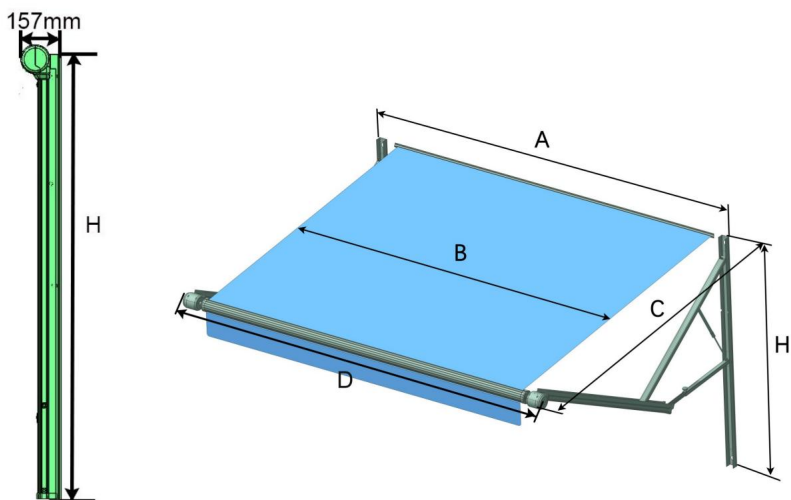

Luifel Maat	A (mm)	B (mm)	C (mm)	D (mm)	H (mm)	Luifelkleur (steun)	
10'	3066	2794	2438		3207	1680	Zwart
14'	4285	4013	2438	4426		1680	Zwart
15'	4590	4318	2438	4731		1680	Zwart
16'	4895	4623	2438		5036	1680	Zwart
18'	5504	5232	2438		5645	1680	Zwart
19'	5809	5537	2438		5950	1680	Zwart
20'	6114	5842	2438		6255	1680	Zwart



Fabrikant: Shanghaimuxinmuyeyouxiangongsi

Adres: Shuangchenglu 803nong11hao1602A-1609shi, baoshanqu, shanghai
200000 CN.

Geïmporteerd naar AUS: SIHAO PTY LTD. 1 ROKEVA STREETEASTWOOD
NSW 2122 Australië

Geïmporteerd naar de VS: Sanven Technology Ltd. Suite 250, 9166 Anaheim
Plaats, Rancho Cucamonga, CA 91730



YH CONSULTING LIMITED.

C/O YH Consulting Limited Kantoor 147,
Centurionhuis, Londenweg,
Staines-upon-Thames, Surrey, TW18 4AX



E-CrossStu GmbH
Mainzer Landstr.69,
60329 Frankfurt am Main.

VEVOR[®]

TOUGH TOOLS, HALF PRICE

Technische ondersteuning en e-
garantiecertificaat www.vevor.com/support

VEVOR[®]

TOUGH TOOLS, HALF PRICE

Teknisk support och e-garanticertifikat www.vevor.com/support

INDRÄCKBAR FÖRTÄLT för husbil

MODELL: B2E

Vi fortsätter att vara engagerade i att ge dig verktyg till konkurrenskraftiga priser.

"Spara hälften", "Halva priset" eller andra liknande uttryck som endast används av oss representerar en uppskattning av besparingar du kan dra nytta av att köpa vissa verktyg med oss jämfört med de stora toppmärkena och betyder inte nödvändigtvis att täcka alla kategorier av verktyg som erbjuds av oss. Du påminns vänligen om att kontrollera noggrant när du lägger en beställning hos oss om du faktiskt sparar hälften i jämförelse med de främsta varumärkena.

VEVOR[®]
TOUGH TOOLS, HALF PRICE

Infällbar markis för husbil

MODELL: B2E



<Endast bild för referens>

BEHÖVER HJÄLP? KONTAKTA OSS!

Har du produktfrågor? Behöver du teknisk support? Kontakta oss gärna:

Teknisk support och e-garanticertifikat

www.vevor.com/support

Detta är den ursprungliga instruktionen, läs alla instruktioner noggrant innan du använder den. VEVOR reserverar sig för en tydlig tolkning av vår användarmanual. Utseendet på produkten är beroende av den produkt du fått. Ursäkta oss att vi inte kommer att informera dig igen om det finns någon teknik eller mjukvaruuppdateringar på vår produkt.

VIKTIGA SÄKERHETSÅTGÄRDER



VARNING: Läs och förstå hela denna manual innan drift eller service av denna produkt. Underlåtenhet att följa dessa varningar och instruktioner kan orsaka personskada eller skada

till värdefull egendom. ÿ

Det är bäst att slutföra processen med att montera markisen med en assistent. Var försiktig och försiktig när du är på en steg. ÿ Installation och demontering av två personer är säkrare och enklare. Snälla konsultera din husbils bruksanvisning.

ÿ Undvik att barn använder markisen, och denna produkt är inte en leksak, gör det inte låta barn leka. ÿ Håll dig

borta från vassa spetsar, knivar och andra föremål. ÿ Förvaras åtskilt från öppen låga. Denna produkt kommer att användas och brinna om komma i kontakt med öppen låga. ÿ Håll

installationsområdet rent och väl upplyst. ÿ Håll åskådare

borta från området under monteringen. Installera inte när trött eller påverkad av alkohol, droger eller mediciner.

ÿ Produkttegenskaper gäller för korrekt och fullständigt installerad endast produkter.

ÿ För ytterligare information om delarna som listas nedan sidorna, se tillbehörspaketet i denna handbok.

Packa upp och separera alla delar på ett rent arbetsområde. Vänligen håll dig liten reservdelar utom räckhåll för barn.

ÿ Använd inte överdriven kraft när du monterar eller förvarar produkten. ÿ Denna produkt **MÅSTE** installeras/servas av en kvalificerad service tekniker.

ÿ ISLAG- ELLER KLÄMNINGSRISK. Denna produkt bör installeras i en kontrollerad miljö. Installera INTE produkten när det blåser förhållanden eller när vind förväntas. Annars kan produkten röra sig oförutsägbart, bli instabil och kan [lossa/böjas/kollapsa].

SPARA DESSA INSTRUKTIONER

KORREKT AVFALLSHANTERING

Denna produkt omfattas av bestämmelserna i det europeiska direktivet 2012/19/EU.

Symbolen som visar en soptunna på hjul anger att

Produkten kräver separat sophämtning i EU. Detta

gäller för produkten och alla tillbehör märkta med denna symbol.

Produkter märkta som sådana får inte kasseras med normala inhemska avfall, men måste lämnas till en samlingsplats för återvinning av el och elektroniska apparater.

FCC-information:

WARNING: Ändringar eller modifieringar som inte uttryckligen godkänts av parten ansvarig för efterlevnad kan ogiltigförklara användarens behörighet att använda utrustning!

Denna enhet uppfyller del 15 av FCC-reglerna. Driften är föremål för följande två villkor:

- 1) Denna produkt kan orsaka skadliga störningar.
- 2) Denna produkt måste acceptera alla mottagna störningar, inklusive störningar som kan orsaka oönskad funktion.

WARNING: Ändringar eller modifieringar av denna produkt inte uttryckligen godkänd av parten ansvarig för efterlevnad kan ogiltigförklara användarens behörighet att använda produkten.

Obs: Denna produkt har testats och befunnits följa gränserna för en digital enhet av klass B i enlighet med del 15 av FCC-reglerna, dessa gränser är utformade för att ge rimligt skydd mot skadlig störning i en bostadsanläggning.

Denna produkt genererar, använder och kan utstråla radiofrekvensenergi, och om den inte installeras och används i enlighet med instruktionerna, kan orsaka skadliga störningar på radiokommunikation. Det finns dock ingen

garantera att störningar inte kommer att inträffa i en viss installation. Om detta produkten orsakar skadliga störningar på radio eller TV

mottagning, vilket kan bestämmas genom att stänga av och på produkten användaren uppmuntras att försöka korrigera störningen av en eller flera av de följande åtgärder. y Rikta

om eller flytta mottagningsantennen.

ÿ Öka avståndet mellan produkten och mottagaren. ÿ Anslut produkten till ett uttag på en annan krets än den till vilken mottagaren är ansluten.

ÿ Rådfråga återförsäljaren eller en erfaren radio-/TV-tekniker för bistånd.









Tack så mycket för att du valde denna RV-markis. Vänligen läs alla instruktioner innan du använder den. Informationen hjälper dig att uppnå det bästa möjliga resultat.



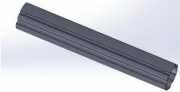
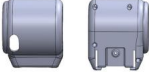



TEKNISK PARAMETER

Produktnamn	Infällbar markis för husbil
Modell	B2E
Spänning	DC12V
Driva	95 (+5%/-10%) W
Markis storlek	10'/14'/15'/16'/18'/19'/20'

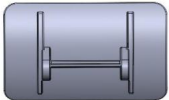
PAKETLISTA

Inga.	Namn	Bild	ANTAL	
			(st)	
			10'	14'/15' 16'/18' 19'/20'
1	Rullenhet (L)		1	1

2	Rullenhet (R)		1	1
3	Förlängningsrulle		/	1
4	Anslut röret		1	2
5	Motor sidokåpa		1	1
6	Icke-motorisk sida täcka		1	1
7	Tyg		1	1
8	Tyg knep-sladd		2	3
9	Extra vev		1	1
10	Dörrstöd		1	1

11	Center Cradle bas		/	1
12	Centervagga stöd		/	1
13	Platen		1	1
14	Justeringsspak		1	1
15	Skruv A		24	24
16	Skruv B		40	40
17	Skruv C		24	24

MONTERINGSINSTRUKTIONER

Introduktion

För att bättre använda markisen, vänligen läs bruksanvisningen noggrant före användning.

Förvara bruksanvisningen på rätt sätt för framtida referens. **ÖObs:**

Läs noga igenom bruksanvisningen innan installation

och installera och använda den enligt de erforderliga specifikationerna.

Annars kan det orsaka oavsiktlig skada eller skada på solskyddet.

B2E markis strukturdiagram : Figur D1

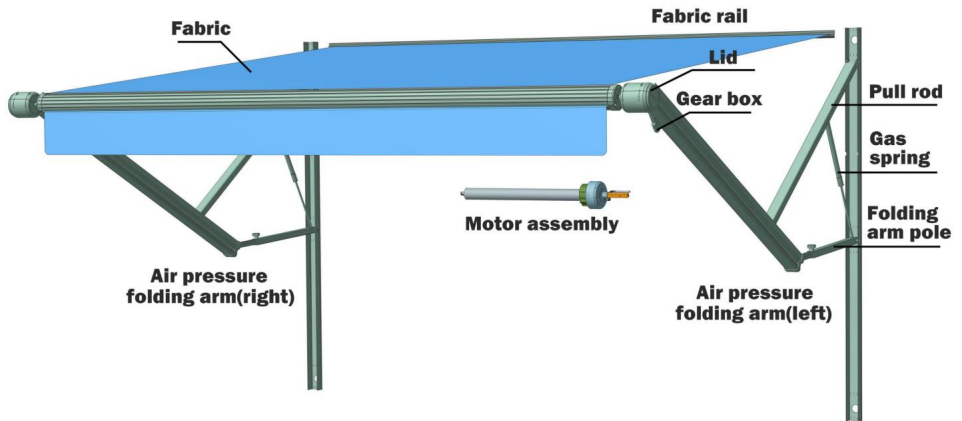

Figur D1

B2E-markisen monteras på sidan av fordonet och säkras med luft tryckvikbara armar (Figur D2).

Instruktionerna och installationsmetoderna är som följer:

1. Markisen måste monteras av 2 eller fler personer.
2. Kontrollera före installationen om det finns förstärkningsribbor och borrhning positioner vid den position där bilens kaross används för att fixera den fällbara armen. Kontrollera om det finns hinder som vatten, elektricitet och andra kraftledningar (Figur D3). Eller fråga med fordonshandlaren för att få relevant information.



Figur D2



Bild D3

3. Installationsmetod:

3.1 Ta ut tygskenan och fäst den på utsidan av fordonskarossen med skruvarna B (Figur D4). Tygskenan bör installeras horisontellt, och om inte, bör den jämnas (kuddblocket ska finnas) (Figur D5).

Om fordonskarossen är förinstallerad med en tygsättningssspår kan detta steg utelämnas och tygskenan behöver inte användas.

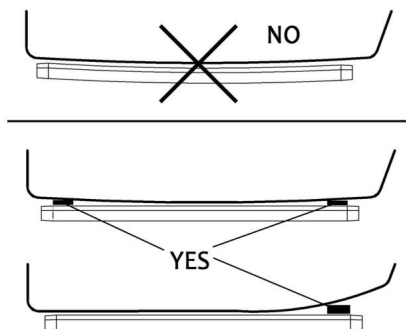
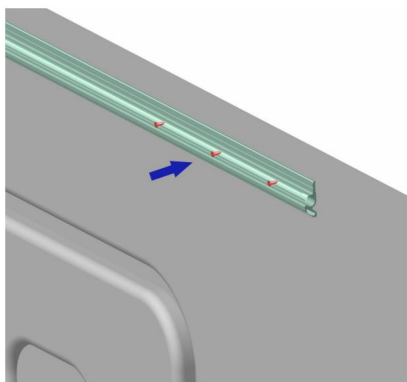

Figur D4 Figur D5 3.2 Ta vänster och höger luftrycksfällbara

armar, ta bort säkerhetskåpan och öppna de fällbara armarna på utsidan av fordonet.

Markera lämpliga hålpositioner (Figur D6) och borra $\varnothing 5$ installationshål på

fordonskarossen. Anmärkning: Den luftrycksfällbara armen har en hög elasticitet, vilket

medför risk för olycksskada! Var uppmärksam på att trycka ner efter att säkerhetskåpan tagits bort, släpp långsamt fällarmen.

3.3 Använd skruv C för att fästa de luftrycksfällbara armarna i båda ändar.

Observera: Den fällbara armen ska vara vertikal upp och ner, och vänster och höger arm är på samma horisontella höjd (Figur D7).

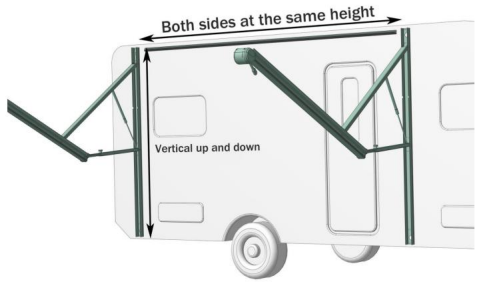
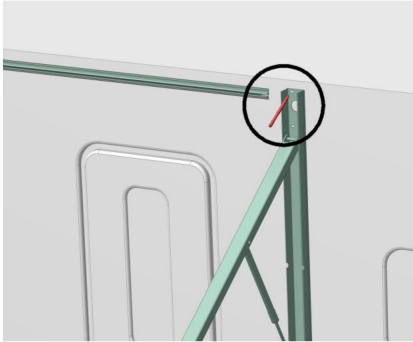

Figur D6 Figur D7

3.4 Dra ut anslutningsrören i båda ändarna av mittspolen till det röda gränsläge och montera den vänstra och högra rörändan. Fixa anslutningen med skruv A. (Figur D8, Figur D9)



Bild D8



Bild D9

3.5 Öppna tyget, för in tyget i spåret på rullröret och sätt sedan in det den främre änden av tyget i en annan skåra på rullröret, och fixera sedan Skruva B för att förhindra att tyget rör sig, sätt sedan in tygremsan i luckan. (Figur D10, Figur D11, Figur D12)

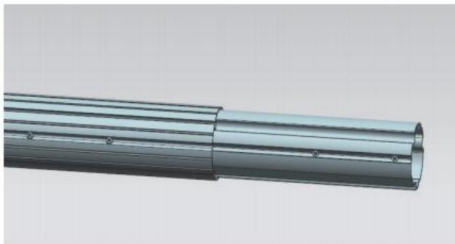

Figur D10

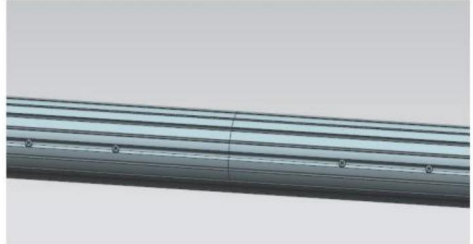
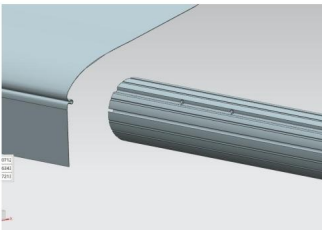
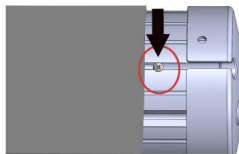

Figur D11



Bild D12

3.6 Linda tyget i samma riktning på lindningsröret och trä sedan

den andra änden av tyget i fordonets tygremsa (Figur D13), och Sätt slutligen in rullenheten i stålaxeln på toppen av motorn vikarm. Fäst skruvarna för att ansluta och fixera rulländkåpan till stålaxel (Figur D14).

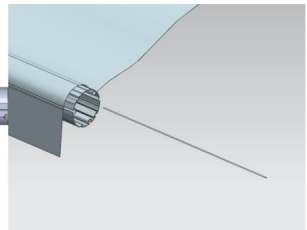

Bild D13



Bild D14

ö **Observera: Luftrycksvikarmen har en hög elasticitet, vilket utgör en risk för oavsiktlig skada! Efter att ha tryckt tillbaka den fällbara armen, den ska vara tillfälligt knuten och fixad.**

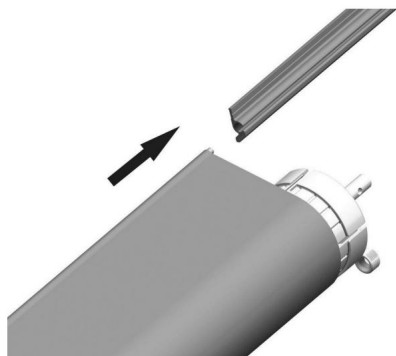
3.7.1 Sätt det dekorativa locket på toppen av motorsidans vikarm (Figur D15), anslut motorkablarna och sätt tillbaka det dekorativa locket. (Figur D16)

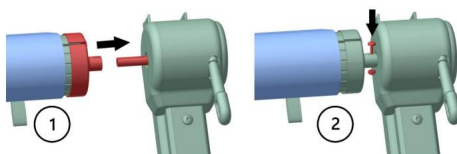

Bild D15



Bild D16

Ta det dekorativa locket på toppen av den icke-motoriska sidovikarmen, sätt in den icke-motoriska sidoscrollen och fästet i toppen av den fällbara armen, fixera det med skruv B och montera det dekorativa locket.

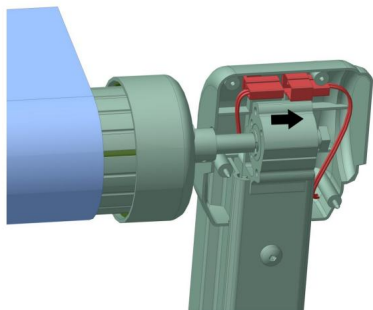
3.7.2 Ta bort det dekorativa locket på toppen av den icke-motoriserade sidovikarmen, sätt in den icke-motoriserade sidorullen och fästet i toppen av den fällbara armen, fixera den med skruvar (alla skruvar på kåporna) och installera det dekorativa omslaget. (Figur D17)

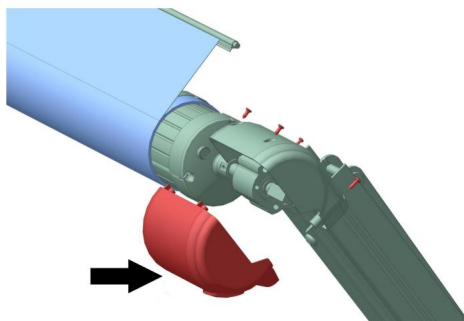
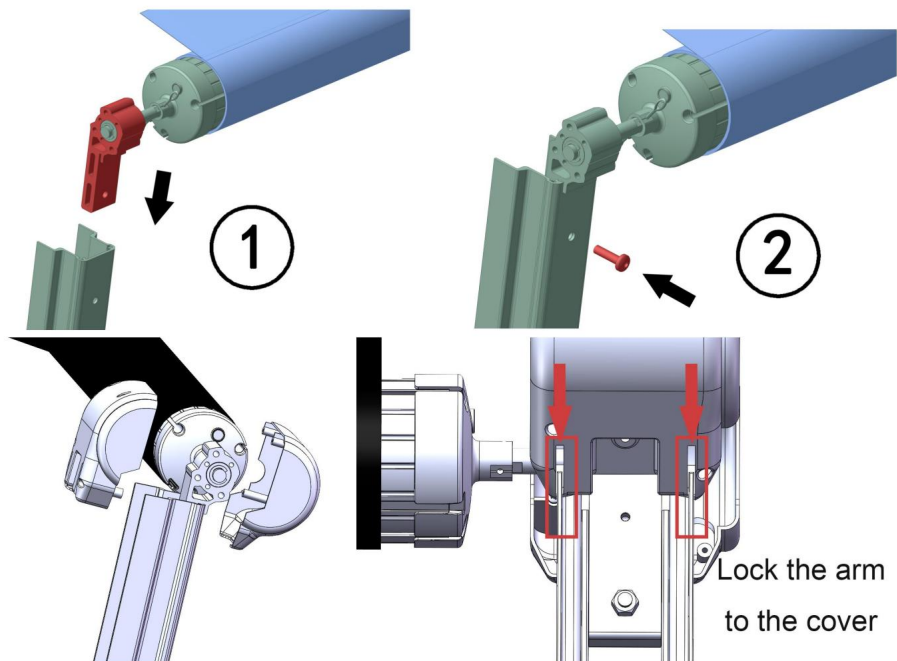

Figur D17

3.7.3 Ta bort säkerhetsnålen på cylinderns sidokåpa som inte är motor (Figur D18), släpp vikarmen och dra åt tygrullen med kraft.



Bild D18

Obs: Det finns en lindningsfjäder inuti den icke-motoriska sidorullen, som kan ha förinställts med en uppåtriktad kraft. Se till att säkra solskyddsrollen helt innan du tar bort säkerhetsnålen, annars kan det orsaka oavsiktlig skada!

Om lindningsfjäders på den icke-motoriska sidan inte är åtdragen eller släppt kan du greppa fästet och vrida det 10 gånger i pilens riktning till det förinställda vridmomentet. (Figur D19)

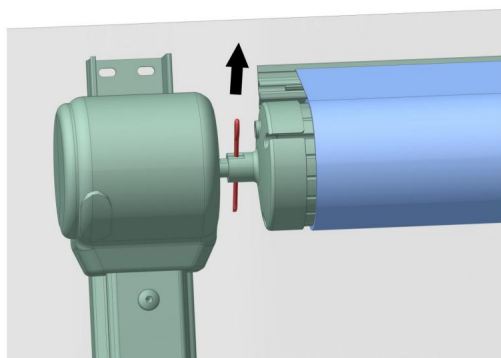

Bild D19



SKANNA THEOR-KODEN FÖR ATT SE INSTALLATIONSVIDEON

4. Motorledningar

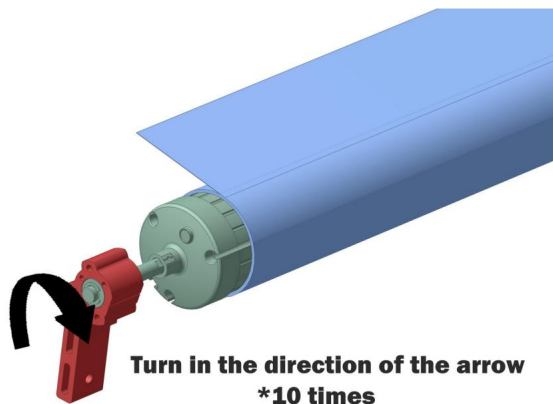
4.1 Installera först strömbrytaren för trådkontroll i ett lämpligt läge inuti fordonet (Figur D20). När kappellet har installerats, för in motorkabeln i fordonet och anslut den enligt figur D21. Det rekommenderas att använda en 2-kärnig nätsladd med RVV2 på högst 3 m för 1,5 mm eller mer och en trådlängd motorns nätsladd (kabeldelen inuti bilen måste förberedas).



Bild D20



Bild D21

4.2 Efter att ha bekräftat att kabeldragningen är korrekt, slå på strömmen och tryck på linjekontrollbrytaren för att testa öppning och stängning av solskyddet. Om knappens riktning inte överensstämmer med riktningen för öppnings- och stängningsåtgärden, växla de positiva och negativa polerna på ledningarna för att justera motorns rotationsriktning (Figur D22).

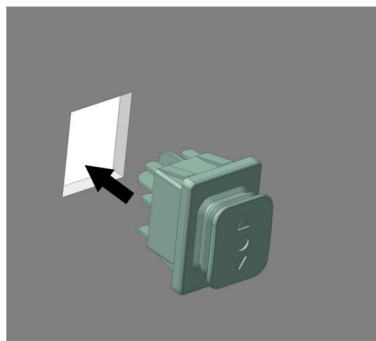
5. Motorslagsjustering

Om slaglängden på den infällbara solskyddsmotorn är för stor eller för liten, kan du öppna det dekorativa locket på sidokåpan på scrollmotorn och använda en insexnyckel för att justera slagjusteringshålet A/B för att öka eller minska slaglängden (Figur D23).

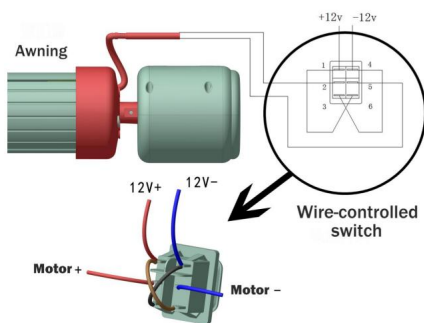

Bild D22



Bild D23

öObs: Resejustering, särskilt i riktning mot återhämtning, bör justeras något för att förhindra skador på solskyddet på grund av överdriven återhämtning. Det är lämpligt att ha solskyddet precis stängt under resan.

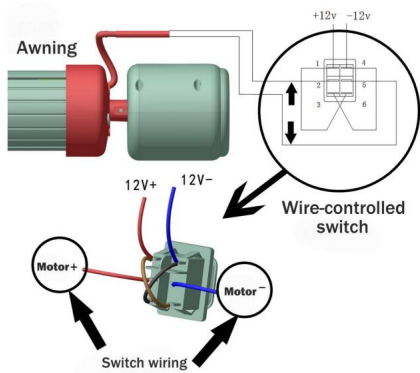
6. Manuell avstängningsanordning

6.1 B2E-solskyddet stöder manuell avstängning. Vid strömbrott eller felfunktion kan den manuella veven sättas in i det manuella hålet på sidokåpan på scrollmotorn, och veven kan roteras för att dra in eller frigöra solskyddet. (Figur D24)

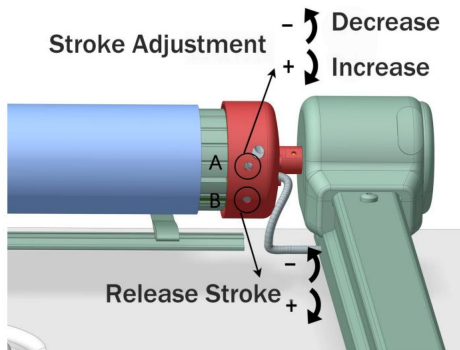
6.2 Efter att du har slutfört stegen ovan drar du in solskyddet helt 2-3 gånger för att göra solskyddstycket och mekanismen naturligt självjusterande på plats (se avsnittet med instruktioner för metoden för att dra in markisen).



Bild D24

6.3 Sätt i fästskruv B (Figur D25) på båda sidor av tyginlägget för att förhindra att solskyddstyget rör sig. Var uppmärksam på att dra åt solskyddstyget måttligt när du sätter i fästskruven för att säkerställa planhet.

6.4 Efter att installationen av solskyddet är slutfört, kontrollera utseendet och se till att skruvarna i ovanstående delar är ordentligt installerade. Öppna och stäng solskyddet helt 2-3 gånger, testa att alla funktioner är normala och sedan är installationen klar. (För metoden för att dra in markisen, se avsnittet med instruktioner.).

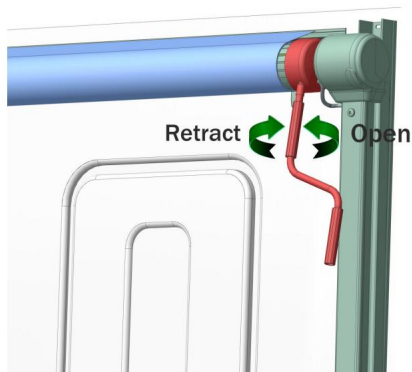

Bild D25

7. Installation av dörrstöd

Hitta rätt position från dörrstödet, dörrstödet måste vara högre än 0,4 tum än dörren, fixera sedan dörrstödet med skruv B (Figur D26, Figur D27)

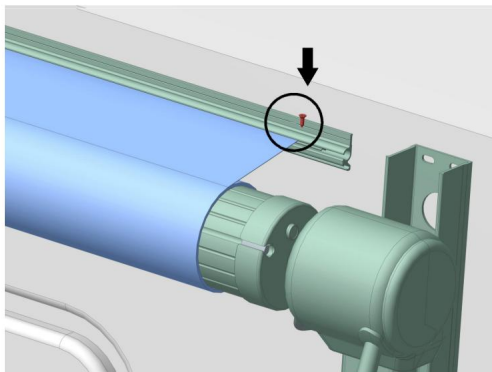

Bild D26



Bild D27

8. Installation av mittvaggan

Hitta rätt position från mittvaggan, lägg mittvaggan under rullen, markera positionen med markör. Fäst mittvaggan med skruv C och sätt sedan in bulten i mittvaggan. (Figur D28, Figur D29)

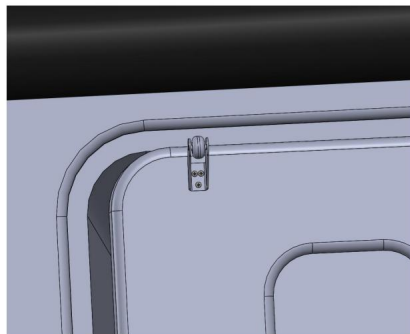

Bild D28



Bild D29

9. Montera det extra vevhandtaget

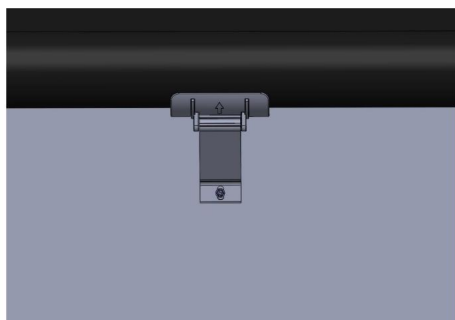
Välj lämplig position för förvaringsklämman och fixera den med skruv B (Figur D30)

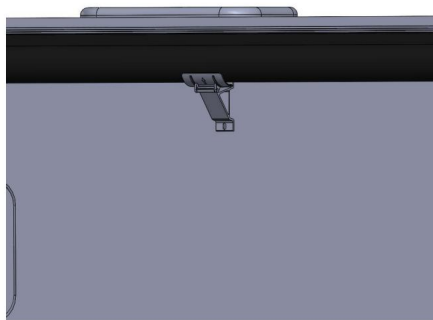

Bild D30



SKANNA ELLER-KODEN FÖR ATT SE VIDEON

Bruksanvisning

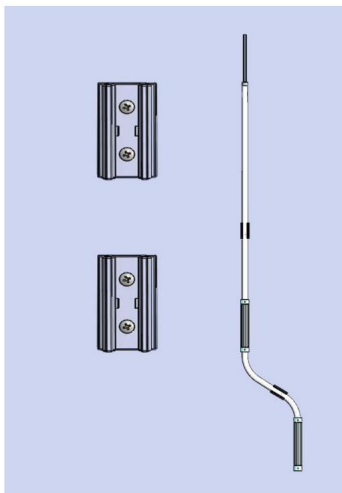
1. Tryck och håll in trådkontrollomkopplaren för att elektriskt öppna eller stänga solskyddet och släpp omkopplaren för att stanna. När solskyddet är helt öppet eller stängt stannar motorn automatiskt. (Figur E1)
2. Det finns ett manuellt joystickhål på sidokåpan på solskyddsrollmotorn. I händelse av strömavbrott eller fel, öppna det dekorativa locket på rulländlocket och sätt i reservveven för att rotera och dra in solskyddet.
3. Vi rekommenderar att solskyddet endast används i solskyddssyfte. Vid kraftigt regn, snö och starka vindar, dra tillbaka solskyddet för att förhindra skador.

Vid lätt regn, när du använder solskyddet, kan du lossa låsskruven på den fällbara armstödsstängningen för att luta ena sidan av solskyddet för att snabbt dränera det ackumulerade vattnet (Figur E2).

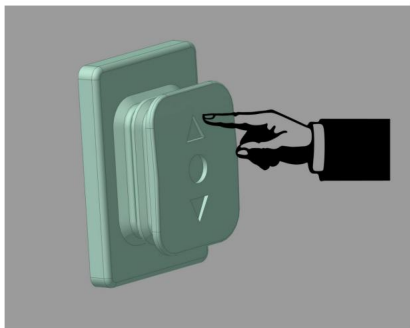

Figur E1



Bild E2

Även om tyget på markisen har genomgått en antimögelbehandling, bör det fortfarande hållas rent och torrt när det placeras i lådan. Om vatten förs in i lådan, se till att vika ut och torka solskyddet inom 12 timmar innan du sätter tillbaka det.

5. Vid lätt skrynkling av högtemperaturpresenningen orsakas det av tygets egenskaper och påverkar inte den normala användningen av markisen.

Var uppmärksam på att kontrollera om det finns löv eller andra främmande föremål på presenningen när du hämtar markisen och rengör den

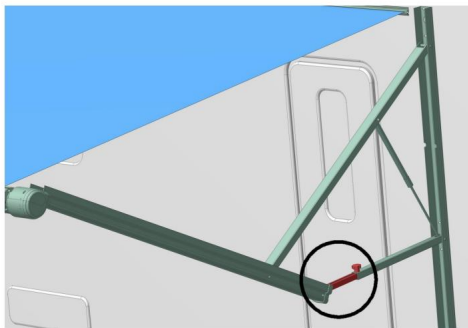
innan du hämtar den. Annars finns det en möjlighet att skada presenning.

ÖObs: Markistyg kan endast rengöras med svagt alkaliskt tvättmedel. Om skadad presenning hittas, kontakta säljaren för hantering.

FELSÖKNING

Varje markis genomgår strikt felsökning och testning innan den lämnar fabrik för att uppnå bästa skick. Men efter en tids användning, där kan vara några avvikelser. Vänligen hantera dem enligt följande situationer.

1. Svag lindning av markisrullen: Kontrollera om vikarmens lufttryck fjäder är normalt, och byt ut fjädern när elasticiteten försvagas.
2. När markisen är elektriskt infälld eller öppnad kan den inte begränsa och stoppa automatiskt:
justera slaget genom slagjusteringshålet A/B (se avsnittet om installation av solskydd i manualen (5.4). Om du fortfarande inte kan sluta din egen, kontakta tillverkaren för hjälp.
3. Långsam lindningshastighet:
Kontrollera om motorspänningen är för låg och om motorkabeln är för lång. Eller kontrollera om torsionsfjädern på den icke motoriska sidan av spiralen läcker tvinga. Den uppåtriktade kraftmetoden för rullfjädern beskrivs i avsnittet 5.1.

Ö Observera: Vridningen av rullen kan orsaka oavsiktlig skada.

Var noga med att använda en säkerhetsnål och använda den under premisen av säkerställa säkerheten.

PRODUKTSTRUKTURDIAGRAM

vissa produkter kan ha justeringar och kommer inte att listas (Figur G1)

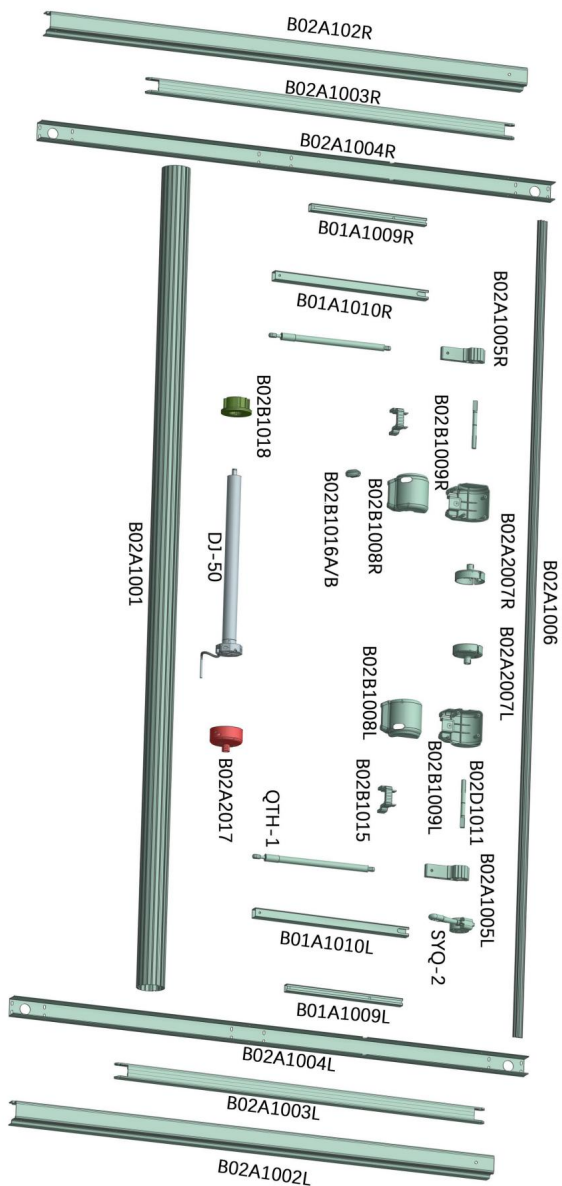

B2E infällbar markis för husbil

PARAMETER

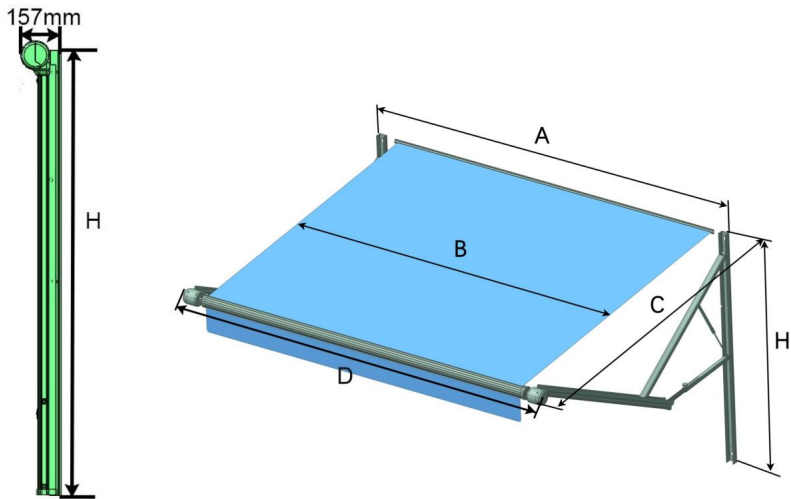

Markis Storlek	A (mm)	B (mm)	C (mm)	D (mm)	H (mm)	Markis färg (stöd)	
10'	3066	2794	2438		3207	1680	Svart
14'	4285	4013	2438	4426		1680	Svart
15'	4590	4318	2438	4731		1680	Svart
16'	4895	4623	2438		5036	1680	Svart
18'	5504	5232	2438		5645	1680	Svart
19'	5809	5537	2438		5950	1680	Svart
20'	6114	5842	2438		6255	1680	Svart



Tillverkare: Shanghaimuxinmuyeyouxiangongsi

Adress: Shuangchenglu 803nong11hao1602A-1609shi, baoshanqu, shanghai
200000 CN.

Importerad till AUS: SIHAO PTY LTD. 1 ROKEVA STREETEASTWOOD
NSW 2122 Australien

Importerad till USA: Sanven Technology Ltd. Suite 250, 9166 Anaheim
Place, Rancho Cucamonga, CA 91730



YH CONSULTING LIMITED.

C/O YH Consulting Limited Office 147,
Centurion House, London Road,
Staines-upon-Thames, Surrey, TW18 4AX



E-CrossStu GmbH

Mainzer Landstr.69,
60329 Frankfurt am Main.

VEVOR®

TOUGH TOOLS, HALF PRICE

Teknisk support och e-garanticertifikat

www.vevor.com/support